



แผนพัฒนาท้องถิ่น

(พ.ศ.๒๕๖๖-๒๕๗๐)

งานนโยบายและแผน
องค์การบริหารส่วนตำบลตาวั่ง
อำเภอบัวเขต จังหวัดสุรินทร์



ประกาศองค์การบริหารส่วนตำบลตาวั่ง
เรื่อง ประกาศใช้แผนพัฒนาท้องถิ่น (พ.ศ. ๒๕๖๖-๒๕๗๐)

ด้วยองค์การบริหารส่วนตำบลตาวั่ง ได้จัดทำแผนพัฒนาท้องถิ่น (พ.ศ.๒๕๖๖-๒๕๗๐) และสภาองค์การบริหารส่วนตำบลตาวั่ง มีมติให้ความเห็นชอบ ในการประชุมสภาสมัยสามัญ สมัยที่ ๒ ประจำปี ๒๕๖๔ เมื่อวันที่ ๑๔ มิถุนายน พ.ศ. ๒๕๖๔

อาศัยอำนาจตามระเบียบกระทรวงมหาดไทย ว่าด้วยการจัดทำแผนพัฒนาขององค์กรปกครองส่วนท้องถิ่น (ฉบับที่ ๓) พ.ศ.๒๕๖๑ ข้อ ๑๗ (๔) องค์การบริหารส่วนตำบลตาวั่ง จึงประกาศใช้แผนพัฒนาท้องถิ่น (พ.ศ.๒๕๖๖-๒๕๗๐) เพื่อใช้เป็นกรอบแนวทางในการจัดทำงบประมาณรายจ่ายประจำปี งบประมาณรายจ่ายเพิ่มเติม และการขอรับการสนับสนุนงบประมาณจากหน่วยงานอื่นๆ เพื่อประโยชน์ของประชาชนในพื้นที่ รวมทั้งวางแนวทางการปฏิบัติเพื่อให้บรรลุวัตถุประสงค์ตามโครงการที่กำหนดไว้ในแผนพัฒนาท้องถิ่น

จึงประกาศให้ทราบโดยทั่วกัน

ประกาศ ณ วันที่ ๑๗ มิถุนายน พ.ศ. ๒๕๖๔

(นายจักรพันธ์ สอนงาม)

นายกองค์การบริหารส่วนตำบลตาวั่ง

แผนพัฒนาท้องถิ่น
(พ.ศ.๒๕๖๖ - ๒๕๗๐)
ขององค์การบริหารส่วนตำบลตาวั่ง อำเภอบัวเขต จังหวัดสุรินทร์

.....

ส่วนที่ ๑ สภาพทั่วไปและข้อมูลพื้นฐาน

(๑) ด้านกายภาพ

๑) ที่ตั้งของหมู่บ้านหรือชุมชนหรือตำบล

ที่ตั้งของหมู่บ้านในเขตองค์การบริหารส่วนตำบลตาวั่ง

เขตการปกครอง

การปกครอง ๑๐ หมู่บ้าน ประกอบด้วย

หมู่ที่ ๑ บ้านตาวั่ง

หมู่ที่ ๒ บ้านนา

หมู่ที่ ๓ บ้านกะเพาโร

หมู่ที่ ๔ บ้านตะแบง

หมู่ที่ ๕ บ้านแสนสำราญ

หมู่ที่ ๖ บ้านหนองโจงโลง

หมู่ที่ ๗ บ้านจบก

หมู่ที่ ๘ บ้านโคกสำโรง

หมู่ที่ ๙ บ้านหนองเหล็ก

หมู่ที่ ๑๐ บ้านไทรโยง

สำนักงานองค์การบริหารส่วนตำบลตาวั่ง

(ปัจจุบันเป็นองค์การบริหารส่วนตำบลขนาดกลาง)

ตั้งอยู่เลขที่ ๖๘ หมู่ที่ ๓ ตำบลตาวั่ง อำเภอบัวเขต จังหวัดสุรินทร์

- โทรศัพท์ ๐๔๔ - ๕๕๘๙๖๗

- โทรสาร ๐๔๔ - ๕๕๘๙๖๗

แผนที่เขตตำบลตาวั่ง

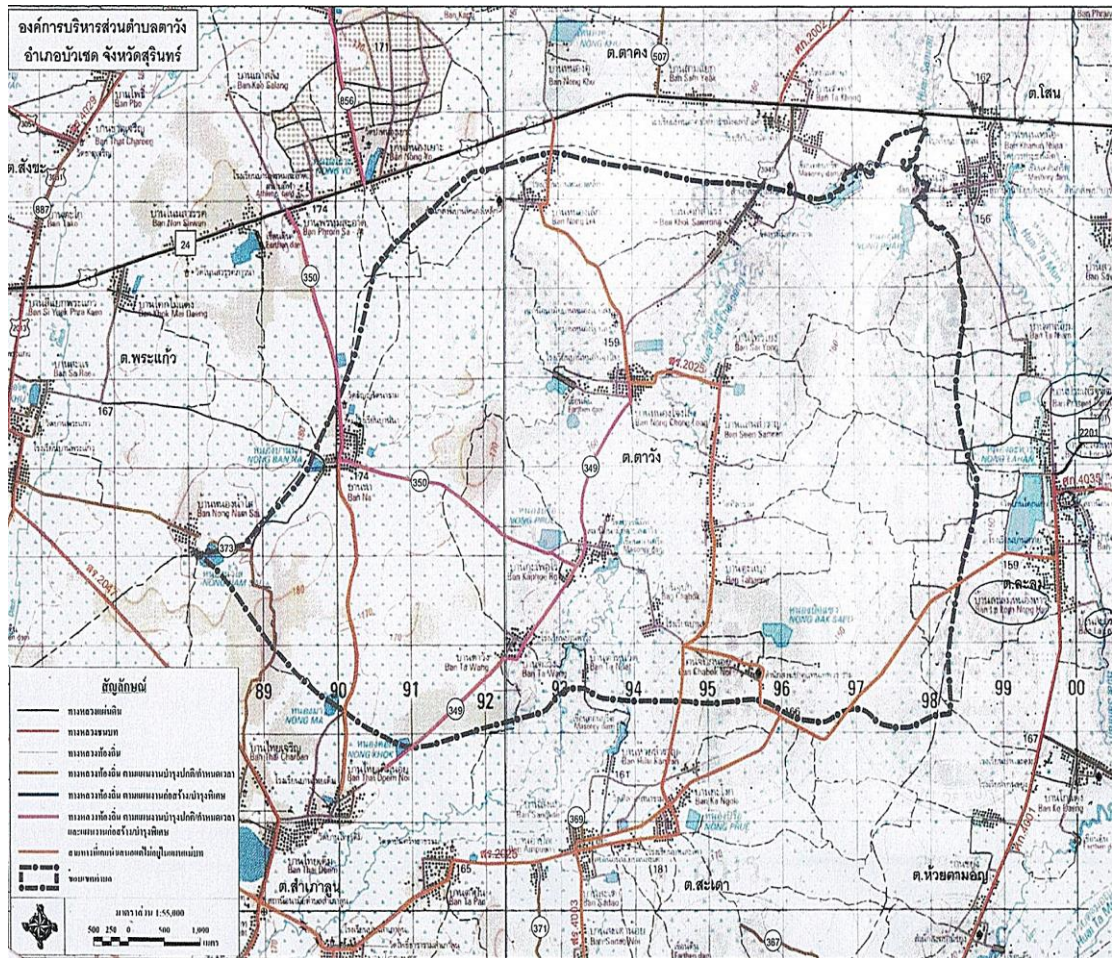

๒) ลักษณะภูมิประเทศ

ภูมิประเทศขององค์การบริหารส่วนตำบลตาวั่งมีลักษณะเป็นที่ราบลุ่ม ตั้งอยู่ทางภาคตะวันออกเฉียงเหนือตอนล่าง เป็นพื้นที่สำหรับที่อยู่อาศัยประมาณ ๓๕% เป็นพื้นที่สำหรับการเกษตร ๖๐% และมีพื้นที่ส่วนอื่น ๕% มี ๓ ฤดูกาล ได้แก่ ฤดูร้อน ฤดูฝน ฤดูหนาว

๓) ลักษณะภูมิอากาศ

ลักษณะอากาศมีลักษณะร้อนชื้น อากาศเปลี่ยนแปลงไปตามฤดู ซึ่งมี ๓ ฤดู ดังนี้

ฤดูร้อน เริ่มตั้งแต่กลางเดือนกุมภาพันธ์ไปจนถึงกลางเดือนพฤษภาคม อากาศร้อนและแห้งแล้ง แต่บางครั้งอาจมีอากาศเย็น บ้างครั้งเกิดพายุฝนฟ้าคะนองและลมกระโชกแรงหรืออาจมีลูกเห็บตก ก่อให้เกิดความเสียหายแก่ประชาชนทุกปี เรียกว่า “พายุฤดูร้อน” อากาศร้อน จะมีอุณหภูมิระหว่าง ๓๕ – ๓๙.๙ องศาเซลเซียส ร้อนจัด มีอุณหภูมิประมาณ ๔๐ องศาเซลเซียสขึ้นไป

ฤดูฝน เริ่มตั้งแต่กลางเดือนพฤษภาคม ฝนตกมากในช่วงเดือน พฤษภาคม – ตุลาคม แต่อาจเกิด “ช่วงฝนทิ้ง” ซึ่งอาจนานประมาณ ๑ – ๒ สัปดาห์หรือบางปีอาจเกิดขึ้นรุนแรงและมีฝนน้อยยาวนานนับเดือน ในเดือนกรกฎาคม แต่ในเขตองค์การบริหารส่วนตำบลตาวั่งไม่เคยเกิดอุทกภัยรุนแรง มีฝนตกเฉลี่ยประมาณ ๙๐๐ มิลลิเมตร

ฤดูหนาว เริ่มตั้งแต่กลางเดือนตุลาคมถึงกลางเดือนกุมภาพันธ์ ในช่วงกลางเดือนตุลาคมหนาว ๑-๒ สัปดาห์ เป็นช่วงเปลี่ยนฤดูจากฤดูฝนเป็นฤดูหนาว อากาศแปรปรวนไม่แน่นอน อาจเริ่มมีอากาศเย็นหรืออาจยังมีฝนฟ้าคะนอง อากาศหนาวอุณหภูมิต่ำสุด ประมาณ ๑๘ องศา

๔) ลักษณะของดิน

ลักษณะดินโดยทั่วไปเป็นดินร่วนปนทราย ประมาณ ๗๕% ดินลูกรังประมาณ ๑๕ % ลักษณะดินในพื้นที่เป็นดินเหนียวประมาณ ๑๐ %

(๒) ด้านการเมือง/การปกครอง

องค์การบริหารส่วนตำบลตาวั้ง ได้จัดตั้งหมู่บ้านในเขตองค์การบริหารส่วนตำบลตาวั้ง มีทั้งหมด ๑๐ หมู่บ้าน แต่ละหมู่บ้าน มีกรรมการซึ่งเป็นตัวแทนของประชาชนมีส่วนร่วมในการจัดซื้อจัดจ้างขององค์การบริหารส่วนตำบลตาวั้ง ประชาชนให้ความร่วมมือด้านการเลือกตั้งเป็นอย่างดี เช่น การเลือกตั้งสมาชิกสภาองค์การบริหารส่วนตำบล ในปี พ.ศ. ๒๕๕๖ ประชาชนมาใช้สิทธิเลือกตั้ง จำนวนผู้มาใช้สิทธิเลือกตั้งนายกองค์การบริหารส่วนตำบลตาวั้ง และจำนวนผู้มาใช้สิทธิเลือกตั้งสมาชิกสภาองค์การบริหารส่วนตำบล จำนวน ๓,๒๖๔ คน จากผู้มีสิทธิเลือกตั้งทั้งสิ้น ๔,๔๖๑ คน คิดเป็นร้อยละ ๗๓.๑๖ ปัญหาคือการแข่งขันทางการเมืองค่อนข้างสูง มีจุดที่น่าสังเกตคือ มีการย้ายเข้าย้ายออกช่วงที่จะมีการเลือกตั้ง ไม่ว่าจะเป็นการเลือกผู้ใหญ่บ้าน สมาชิกสภาท้องถิ่น ผู้บริหารท้องถิ่น โดยเฉพาะ การเลือกตั้งผู้ใหญ่บ้าน การแก้ไขปัญหาขององค์การบริหารส่วนตำบลตาวั้ง คือ ขอความร่วมมือ ผู้นำ เจ้าหน้าที่ที่มีหน้าที่รับผิดชอบให้ระมัดระวังสอดส่องพฤติกรรมและให้รายงานอำเภอทราบ การรณรงค์ ประชาสัมพันธ์ ให้ข้อมูลที่ถูกต้อง เกี่ยวกับข้อกฎหมายของการเลือกตั้งที่กระทำได้และทำไม่ได้ให้ประชาชนได้รับทราบ ปัญหาต่างๆ ที่เกิดขึ้น องค์การบริหารส่วนตำบลตาวั้ง ก็พยายามแก้ไขปัญหาดังกล่าว จากการประชุมประชาคมท้องถิ่นทุกหมู่บ้านในเขตองค์การบริหารส่วนตำบล ในการจัดทำแผนพัฒนาองค์การบริหารส่วนตำบลตาวั้ง

จากผลการประชุมทุกครั้งที่องค์การบริหารส่วนตำบลตาวั้งจัดขึ้น มีประชาชนสนใจเข้าร่วมประชุมรวมทั้งแสดงความคิดเห็นที่หลากหลาย ส่งผลให้องค์การบริหารส่วนตำบลตาวั้ง ดำเนินงานตามความต้องการของประชาชน และประชาชนมีส่วนร่วมในการพัฒนาองค์การบริหารส่วนตำบลตาวั้ง นอกจากนี้ องค์การบริหารส่วนตำบลตาวั้ง ได้จัดโครงการอบรมศึกษา ดูงาน ของคณะผู้บริหาร สมาชิกสภาองค์การบริหารส่วนตำบลตาวั้ง พนักงานองค์การบริหารส่วนตำบลตาวั้ง อสม. และกรรมการชุมชน โครงการอื่นๆ สำหรับประชาชนอีกหลายโครงการ เพื่อนำความรู้และประสบการณ์ที่ได้รับมาพัฒนาองค์การบริหารส่วนตำบล ให้เจริญเท่าเทียมกับองค์กรปกครองส่วนท้องถิ่นอื่นๆ และองค์การบริหารส่วนตำบลตาวั้ง มีโครงการจัดซื้อเครื่องมือเครื่องใช้ในการปฏิบัติงานให้ทันสมัยและมีประสิทธิภาพ โครงการบางโครงการต้องระงับไว้เนื่องจากข้อจำกัดด้านงบประมาณ มีอัตรากำลังพนักงานองค์การบริหารส่วนตำบลจำกัด ไม่เพียงพอต่อการตอบสนองความต้องการของประชาชนในด้านบริการ

๑) เขตการปกครอง

ตำบลตาวั้งตั้งอยู่ทางทิศเหนือของอำเภอบัวเขต ห่างจากที่ว่าการอำเภอบัวเขต ๑๕ กิโลเมตร และห่างจากศูนย์ราชการจังหวัดสุรินทร์ ประมาณ ๗๒ กิโลเมตร

อาณาเขต

ทิศเหนือ	ติดต่อกับตำบลตาควง อ.สังขะ จังหวัดสุรินทร์
ทิศใต้	ติดต่อกับตำบลสำเภาลูน, ตำบลสะเดา อ.บัวเขต จังหวัดสุรินทร์
ทิศตะวันออก	ติดต่อกับตำบลละลม อ.ภูสิงห์ จังหวัดศรีสะเกษ
ทิศตะวันตก	ติดต่อกับตำบลพระแก้ว อ.สังขะ จังหวัดสุรินทร์

พื้นที่

พื้นที่เป็นที่ราบเชิงเขาและราบ มีเนื้อที่ประมาณ ๓๓,๗๕๐ ไร่ (๕๔ ตารางกิโลเมตร) เดิมเป็นเขตการปกครองของอำเภอสังขะ จังหวัดสุรินทร์ ต่อมาได้แยกเป็นกิ่งอำเภอบัวเขต และได้ยกฐานะเป็นอำเภอบัวเขต เมื่อ พ.ศ.๒๕๒๖ ได้จัดตั้งเป็นสภาตำบลตาวั่ง เมื่อพ.ศ. ๒๕๓๗ และได้เปลี่ยนแปลงฐานะจากสภาตำบลเป็นองค์การบริหารส่วนตำบล เมื่อเดือน กุมภาพันธ์ พ.ศ.๒๕๓๙

๒) การเลือกตั้ง

องค์การบริหารส่วนตำบลตาวั่ง ได้แบ่งเขตการเลือกตั้งผู้บริหารท้องถิ่น ทั้งเขตองค์การบริหารส่วน เป็น ๑ เขตเลือกตั้ง และสมาชิกสภาท้องถิ่น ออกเป็น ๑๐ เขต ดังนี้

เขตเลือกตั้งที่ ๑ ประกอบด้วย บ้านตาวั่ง

เขตเลือกตั้งที่ ๒ ประกอบไปด้วย บ้านนา

เขตเลือกตั้งที่ ๓ ประกอบไปด้วย บ้านกะเพอโร

เขตเลือกตั้งที่ ๔ ประกอบไปด้วย บ้านตะแบง

เขตเลือกตั้งที่ ๕ ประกอบไปด้วย บ้านแสนสำราญ

เขตเลือกตั้งที่ ๖ ประกอบไปด้วย บ้านหนองโจงโลง

เขตเลือกตั้งที่ ๗ ประกอบไปด้วย บ้านจบก

เขตเลือกตั้งที่ ๘ ประกอบไปด้วย บ้านโคกสำโรง

เขตเลือกตั้งที่ ๙ ประกอบไปด้วย บ้านหนองเหล็ก

เขตเลือกตั้งที่ ๑๐ ประกอบไปด้วย บ้านไทรโยง

ประชาชนในเขตองค์การบริหารส่วนตำบลตาวั่ง ส่วนใหญ่ร่วมกิจกรรมทางการเมืองเสมอมา และประชาชนในเขตองค์การบริหารส่วนตำบล ยังมีส่วนร่วมในการบริหารงาน การช่วยเหลืองานองค์การบริหารส่วนตำบล เสนอแนะในกิจกรรมขององค์การบริหารส่วนตำบล และการดำเนินงานต่างๆ เช่น การประชุมประชาคมในการจัดแผนพัฒนาองค์การบริหารส่วนตำบลตาวั่ง ประชุมประชาคมเพื่อแก้ไขปัญหาความยากจน ฯลฯ

จำนวนผู้มีสิทธิเลือกตั้งสมาชิกสภาท้องถิ่นและผู้บริหารท้องถิ่น

- จำนวนผู้มีสิทธิเลือกตั้งผู้บริหารท้องถิ่น ๔,๔๖๑ คน

- จำนวนผู้มีสิทธิเลือกตั้งสมาชิกสภาท้องถิ่น ๔,๔๖๑ คน

จำนวนผู้มาใช้สิทธิเลือกตั้งสมาชิกสภาท้องถิ่นและผู้บริหารท้องถิ่น

- จำนวนผู้มาใช้สิทธิเลือกตั้งผู้บริหารท้องถิ่น ๓,๒๖๔ คน จากผู้มีสิทธิเลือกตั้งทั้งสิ้น ๔,๔๖๑ คน คิดเป็นร้อยละ ๗๓.๑๖

- จำนวนผู้มาใช้สิทธิเลือกตั้งสมาชิกสภาท้องถิ่น ๓,๒๖๔ คน จากผู้มีสิทธิเลือกตั้งทั้งสิ้น ๔,๔๖๑ คน คิดเป็นร้อยละ ๗๓.๑๖

(*ข้อมูลจากระบบการเลือกตั้งท้องถิ่น www.ele.dla.go.th ข้อมูลเมื่อวันที่ ๑๙ ตุลาคม พ.ศ. ๒๕๕๖)

(๓) ประชากร

แผนพัฒนาท้องถิ่น (พ.ศ. ๒๕๖๖ – ๒๕๗๐)
องค์การบริหารส่วนตำบลตาวั่ง อำเภอบัวเขต จังหวัดสุรินทร์

๑) ข้อมูลเกี่ยวกับจำนวนประชากร

หมู่ที่	บ้าน	จำนวน (ครัวเรือน)	จำนวนประชากร		รวม
			ชาย	หญิง	
๑	ตาวัง	๑๕๙	๓๒๕	๓๑๙	๖๔๔
๒	นา	๒๔๗	๔๙๕	๔๗๘	๙๗๓
๓	กะเพอโร	๑๗๑	๓๕๓	๓๕๒	๗๐๕
๔	ตะแบง	๑๐๕	๒๑๕	๒๐๘	๔๒๓
๕	แสนสำราญ	๗๔	๑๖๘	๑๕๓	๓๒๑
๖	หนองโจงโหลง	๒๘๘	๕๑๕	๕๓๐	๑,๐๔๕
๗	จบก	๑๑๘	๒๒๗	๒๑๕	๔๔๒
๘	โคกสำโรง	๑๔๘	๓๓๒	๓๐๘	๖๔๐
๙	หนองเหล็ก	๒๓๐	๔๒๐	๔๒๑	๘๔๑
๑๐	ไทรโยง	๕๓	๙๙	๑๑๗	๒๑๖
รวม		๑,๕๙๓	๓,๑๔๙	๓,๑๐๑	๖,๒๕๐

(ข้อมูลจากทะเบียนราษฎรอำเภอบัวเขต ณ วันที่ ๑๑ มีนาคม ๒๕๖๔)

๒) ช่วงอายุและจำนวนประชากร

รายการ	ชาย (คน)	หญิง(คน)	รวม	หมายเหตุ
จำนวนประชากรเยาวชน	๖๓๕	๖๕๐	๑,๒๘๕	อายุต่ำกว่า ๑๘ ปี
จำนวนประชากรวัยแรงงาน	๒,๑๐๖	๑,๙๙๒	๔,๐๙๘	อายุ ๑๘-๖๐ ปี
จำนวนประชากรผู้สูงอายุ	๔๐๗	๔๖๐	๘๖๗	อายุมากกว่า ๖๐ ปี
รวม	๓,๑๔๘	๓,๑๐๒	๖,๒๕๐	

(ข้อมูลจากทะเบียนราษฎรอำเภอบัวเขต ของเดือนกุมภาพันธ์ ๒๕๖๔)

(๔) สภาพทางสังคม

๑) การศึกษา

จากการสำรวจข้อมูลพื้นฐานพบว่า ประชากรอายุ ๑๕-๖๐ ปีเต็ม อ่าน เขียนภาษาไทยและคิดเลขอย่างง่ายได้ ร้อยละ ๙๙ เด็กอายุ ๖-๑๔ ปี ได้รับการศึกษาภาคบังคับ ๙ ปี ร้อยละ ๘๐ ได้เรียนต่อชั้นมัธยมศึกษาปีที่ ๔ หรือเทียบเท่า และที่ไม่ได้เรียนต่อมีงานทำ ร้อยละ ๙๙ ด้านการศึกษาอยู่ในเกณฑ์ที่ดี ปัญหาคือ ยังไม่สามารถที่จะแข่งขันกับเมืองใหญ่ได้ การแก้ปัญหาขององค์การบริหารส่วนตำบลตาวัง ได้จัดกิจกรรมให้กับเด็กของศูนย์พัฒนาเด็กเล็กการสนับสนุนอาหารเสริมนม อาหารกลางวัน ให้กับโรงเรียนในเขตพื้นที่ และร่วมกันจัดกิจกรรมต่างๆ กับทางโรงเรียน

ข้อมูลการศึกษา ณ ๑ มิถุนายน พ.ศ.๒๕๖๔

แผนพัฒนาท้องถิ่น (พ.ศ. ๒๕๖๖ - ๒๕๗๐)
องค์การบริหารส่วนตำบลตาวัง อำเภอบัวเขต จังหวัดสุรินทร์

สังกัด	สพฐ.	อบต.ตาวัง
๑. ศูนย์พัฒนาเด็กเล็กองค์การบริหารส่วนตำบลตาวัง		๒ แห่ง
๑.๑ ศูนย์พัฒนาเด็กเล็กบ้านแสนสำราญ		๑ คน
- จำนวนครู		๑ คน
- จำนวนผู้ดูแลเด็ก		๒๕ คน
- จำนวนนักเรียน		
๑.๒ ศูนย์พัฒนาเด็กเล็กบ้านโคกสำโรง		๑ คน
- จำนวนครู		๑ คน
- จำนวนผู้ช่วยครูผู้ดูแลเด็ก		๒๐ คน
- จำนวนนักเรียน		
๒. โรงเรียนสังกัด สพฐ. ในพื้นที่องค์การบริหารส่วนตำบลตาวัง ระดับประถมศึกษา	๕ แห่ง	
๒.๑ โรงเรียนบ้านตาวัง		
- จำนวนนักเรียน	๑๒๙ คน	
๒.๒ โรงเรียนบ้านนา		
- จำนวนนักเรียน	๑๐๘ คน	
๒.๓ โรงเรียนบ้านหนองโจงโหลง		
- จำนวนนักเรียน	๑๒๘ คน	
๒.๔ โรงเรียนบ้านจบก		
- จำนวนนักเรียน	๑๐๙ คน	
๒.๕ โรงเรียนบ้านหนองเหล็ก(กองทัพบกอุปถัมภ์)		
- จำนวนนักเรียน	๗๔ คน	

๒) สาธารณสุข

จากการสำรวจข้อมูลพื้นฐานพบว่า ประชาชนกรส่วนมากมีสุขภาพที่ดี มีการคัดกรองสุขภาพให้กับประชาชนกลุ่มเสี่ยง โรคที่มักเกิดแก่ประชากรในชุมชน เช่นกัน ได้แก่ โรคความดัน เบาหวาน โรคเอดส์ โรคไข้เลือดออก มือ-ปาก-เท้าในเด็ก และโรคอื่นๆ อีกมาก มีสถิติเข้ารับการรักษาพยาบาล ปัญหาคือประชาชนบางรายไม่ยอมไปคัดกรองหรือตรวจสุขภาพประจำปี การแก้ไขปัญหา คือ องค์การบริหารส่วนตำบลตาวังและหน่วยงานสาธารณสุข โรงพยาบาล ได้จัดกิจกรรมร่วมมือกันรณรงค์ให้ชุมชนเห็นความสำคัญในเรื่องนี้ซึ่งก็ได้ผลในระดับหนึ่ง ประชาชนให้ความร่วมมือเป็นอย่างดี แต่ต้องเป็นการดำเนินการอย่างต่อเนื่องเป็นประจำทุกปี จากการสำรวจข้อมูลความเป็นพื้นฐาน (จปฐ.ปี๒๕๖๑) บางครัวเรือนไม่ได้กินอาหารที่ถูกสุขลักษณะ การใช้ยาเพื่อบำบัดอาการเจ็บป่วยที่ไม่เหมาะสม การออกกำลังกายยังไม่สม่ำเสมอ และ ประชากรส่วนมากไม่ได้รับการตรวจสุขภาพ ปัญหาเหล่านี้้องค์การบริหารส่วนตำบลตาวังพยายามอย่างยิ่งที่จะแก้ไข โดยร่วมมือกับโรงพยาบาลส่งเสริมสุขภาพตำบลในพื้นที่ จัดกิจกรรมเพื่อแก้ไขปัญหา

(๑) หน่วยงานด้านสาธารณสุข จำนวน ๒ แห่ง

(๑.๑) โรงพยาบาลส่งเสริมสุขภาพตำบลตาวิ้ง สังกัดกระทรวงสาธารณสุข

-เตียงคนไข้ ๓ เตียง

-บุคลากรที่ปฏิบัติงาน จำนวน ๖ คน ประกอบด้วย ผู้อำนวยการ

โรงพยาบาล ๑ คน, พยาบาลวิชาชีพ จำนวน ๑ คน, นักวิชาการสาธารณสุข จำนวน ๑ คน, เจ้าพนักงานธุรการ
จำนวน ๑ คน, พนักงานผู้ช่วยเจ้าหน้าที่สาธารณสุข จำนวน ๑ คน, ผู้ช่วยแพทย์แผนไทย จำนวน ๑ คน

(๑.๒) โรงพยาบาลส่งเสริมสุขภาพบ้านหนองโจงโหลง สังกัดกระทรวงสาธารณสุข

-เตียงคนไข้ ๒ เตียง

-บุคลากรที่ปฏิบัติงาน จำนวน ๖ คน ประกอบด้วย ผู้อำนวยการ

โรงพยาบาล ๑ คน, พยาบาลวิชาชีพ จำนวน ๑ คน, พนักงานผู้ช่วยเจ้าหน้าที่สาธารณสุข จำนวน ๑ คน, ผู้ช่วย
แพทย์แผนไทย จำนวน ๑ คน, ผู้ช่วยสถานีอนามัย จำนวน ๑ คน และลูกจ้างผู้พิการ จำนวน ๑ คน

(๒) สถานการณ์/ปัญหาสุขภาพ

ลำดับที่	โรคที่ต้องเฝ้าระวังทางด้านระบาดวิทยา	ผู้ป่วย (ราย)		รวม	ผู้เสียชีวิต (ราย)
		รพ.สต.ตาวิ้ง	รพ.สต.บ้าน หนองโจงโหลง		
๑	โรคอุจจาระร่วง	-	๖	๖	
๒	โรคระบบทางเดินอาหาร อาหารเป็นพิษ	๒	๒	๔	
๓	โรคไข้เลือดออก	๑๗	-	๑๗	
๔	โรคปอดบวม	-	-	-	
๕	โรคตาแดง	-	-	-	
๖	โรคคางทูม	-	-	-	
๗	โรคสงสัยหูดับ	-	-	-	
๘	โรคหนองใน	-	-	-	
๙	โรคไข้ไม่ทราบสาเหตุ	๑๐๐	๑๐๖	๒๐๖	
๑๐	โรคมือเท้าปาก	-	-	-	
๑๑	โรคอีสุกอีใส	๓	-	๓	
รวม		๑๒๒	๑๑๔	๒๓๖	

(ข้อมูลจาก รพ.สต.ตำบลตาวิ้งและรพ.สต.บ้านหนองโจงโหลง

วันที่ ๑๙ มีนาคม ๒๕๖๔)

๓) อาชญากรรม

องค์การบริหารส่วนตำบลตาวิ้ง ไม่มีเหตุอาชญากรรมเกิดขึ้น แต่มีเหตุการณ์ลักขโมย
ทรัพย์สินประชาชน และทำลายทรัพย์สินของราชการ ซึ่งองค์การบริหารส่วนตำบลตาวิ้งก็ได้ดำเนินการ
ป้องกันการเกิดเหตุดังกล่าว จากการสำรวจข้อมูลพื้นฐานพบว่า ส่วนมากครัวเรือนมีการป้องกันอุบัติเหตุอย่าง
ถูกวิธี มีความปลอดภัยในชีวิตและทรัพย์สิน วิธีการป้องกันปัญหาขององค์การบริหารส่วนตำบลตาวิ้ง ที่
สามารถดำเนินการได้ตามอำนาจหน้าที่และงบประมาณที่มีอยู่อย่างจำกัด คือ ติดตั้งสัญญาณไฟกระพริบทาง
ร่วมทางแยก รวมทั้งได้ตั้งจุดตรวจ จุดสกัด จุดบริการ ในช่วงเทศกาลที่มีวันหยุดหลายวันเพื่ออำนวยความสะดวก
สะดวกให้กับประชาชน แต่ปัญหาที่พบเป็นประจำคือการทะเลาะวิวาทของกลุ่มวัยรุ่นโดยเฉพาะในสถานที่จัด
งานดนตรี งานมหรสพ เป็นปัญหาที่ชุมชนได้รับผลกระทบเป็นอย่างมาก การแก้ไขปัญหา คือการแจ้งเตือนให้

แผนพัฒนาท้องถิ่น (พ.ศ. ๒๕๖๖ - ๒๕๗๐)

องค์การบริหารส่วนตำบลตาวิ้ง อำเภอบัวเขต จังหวัดสุรินทร์

ผู้ปกครองดูแลบุตรหลานของตน ประชาสัมพันธ์ให้ทราบถึงผลกระทบ ผลเสียหาย และโทษที่ได้รับจากการเกิดเหตุทะเลาะวิวาท การขอความร่วมมือไปยังผู้นำ การขอกำลังจาก ตำรวจ ผู้นำ อปพร. เพื่อระงับเหตุ ไม่ให้เกิดความรุนแรง แต่จะไม่ให้เกิดขึ้นเลย ยังไม่สามารถที่จะแก้ไขได้ ทั้งที่มีการร่วมมือกันหลายฝ่าย เป็นเรื่องที่ทางองค์การบริหารส่วนตำบลตาวัง จะต้องหาวิธีที่จะแก้ไขปัญหาให้กับประชาชนต่อไปตามอำนาจหน้าที่ที่สามารถดำเนินการได้

๔) ยาเสพติด

ปัญหายาเสพติดในชุมชนขององค์การบริหารส่วนตำบลตาวัง จากการที่ทางสถานีตำรวจภูธร สะเดา ได้แจ้งให้กับองค์การบริหารส่วนตำบลตาวัง ทราบนั้น พบว่าในเขตองค์การบริหารส่วนตำบลตาวัง มีผู้ที่ติดยาเสพติดแต่เมื่อเทียบกับพื้นที่อื่นถือว่าน้อย และยังไม่พบผู้ค้า เหตุผลก็เนื่องมาจากว่าได้รับความร่วมมือกับทางผู้นำ ประชาชน หน่วยงานขององค์การบริหารส่วนตำบลตาวัง ที่ช่วยสอดส่องดูแลอยู่เป็นประจำ การแก้ไขปัญหาขององค์การบริหารส่วนตำบลตาวัง สามารถทำได้เฉพาะตามอำนาจหน้าที่เท่านั้น เช่น การรณรงค์ การประชาสัมพันธ์ การแจ้งเบาะแส การฝึกอบรมให้ความรู้ ถ้านอกเหนือจากอำนาจหน้าที่ ก็เป็นเรื่องของอำเภอหรือตำรวจแล้วแต่กรณี ทั้งนี้ องค์การบริหารส่วนตำบลตาวังก็ได้ให้ความร่วมมือมาโดยตลอด

ตามท้องที่องค์การบริหารส่วนตำบลตาวัง ได้ดำเนินโครงการสำรวจข้อมูลพื้นฐานในเขตองค์การบริหารส่วนตำบลตาวัง ประจำปีงบประมาณ พ.ศ. ๒๕๕๙ เพื่อนำผลการสำรวจมาพิจารณาแก้ไขปัญหาที่เกิดขึ้นให้แก่ชุมชน ผลการสำรวจพบว่าประชาชนในเขตองค์การบริหารส่วนตำบลตาวัง พบว่า ประชากรที่สูบบุหรี่ จำนวน ๑๗๔ คน คิดเป็นร้อยละ ๒.๘๓ ของจำนวนประชากรทั้งตำบล และติดสุราเรื้อรัง ๕๙ คน คิดเป็นร้อยละ ๐.๙๕ ของจำนวนประชากรทั้งตำบล

๕) การสังคมสงเคราะห์

องค์การบริหารส่วนตำบลตาวัง ได้ดำเนินการด้านสังคมสงเคราะห์ ดังนี้

- (๑) ดำเนินการจ่ายเบี้ยยังชีพให้กับผู้สูงอายุ ผู้พิการ และผู้ป่วยเอดส์
- (๒) รับลงทะเบียนและประสานโครงการเงินอุดหนุนเพื่อการเลี้ยงดูเด็กแรกเกิด
- (๓) ประสานการทำบัตรผู้พิการ
- (๔) ตั้งโครงการการประสานเงินช่วยเหลือผู้ยากไร้ ผู้ด้อยโอกาส
- (๕) ตั้งโครงการช่วยเหลือผู้ยากจน ยากไร้ รายได้น้อย และผู้ด้อยโอกาสไร้ที่พึ่ง
- (๖) ประสานโครงการปรับปรุงซ่อมแซมบ้านผู้ยากจน ยากไร้ รายได้น้อย และผู้ด้อยโอกาส

ไร้ที่พึ่ง

(๕) ระบบบริการพื้นฐาน

๑) การคมนาคมขนส่ง

ในเขตองค์การบริหารส่วนตำบลตาวังมีเส้นทางคมนาคมในพื้นที่องค์การบริหารส่วนตำบลตาวังที่เป็นถนนคอนกรีตเสริมเหล็ก ร้อยละ ๗๐ เป้าหมายคือต้องการให้ได้มากกว่านี้หรือร้อยละ ๑๐๐ โดยผู้บริหารมีนโยบายที่จะดำเนินการก่อสร้างถนนไร้ฝุ่นทุกสาย ปัญหาคือ องค์การบริหารส่วนตำบลตาวังไม่สามารถดำเนินการได้เนื่องจากงบประมาณมีจำนวนจำกัด จะต้องเสนอโครงการเพื่อประสานแผนไปยังอำเภอ จังหวัด และองค์การบริหารส่วนจังหวัด ปัจจุบันองค์การบริหารส่วนตำบลตาวังมีเส้นทางคมนาคม ดังนี้

(๑) การคมนาคม การจราจร

มีดังนี้

เส้นทางคมนาคมที่ใช้ติดต่อในเขตองค์การบริหารส่วนตำบลตาวั่งและพื้นที่ใกล้เคียง

๑.๑) ทางหลวงแผ่นดิน

- ถนนสายหนองเหล็ก - อำเภอบัวเขต สภาพถนนเป็นลูกรังเป็นหลุมเป็นบ่อจนถึงบ้านหนองโจงโงง และเป็นถนนลาดยางถึงอำเภอบัวเขต
- ถนนสายตำบลตาวั่ง - อำเภอชุนันธ์ สภาพถนนลูกรังในเขตตำบล และลาดยาง (ถนนสายกรุงเทพฯ - อุบลฯ)

๑.๒) สะพาน จำนวน ๑ แห่ง (บ้านกะเพาโร)

๑.๓) ถนน

- ถนนในความรับผิดชอบของกรมทางหลวง	จำนวน	-	สาย		
สภาพถนน	คอนกรีต	จำนวน	-	สาย	ระยะทาง - กม.
	ลาดยาง	จำนวน	-	สาย	ระยะทาง - กม.
	ลูกรัง	จำนวน	-	สาย	ระยะทาง - กม.
- ถนนในความรับผิดชอบของกรมโยธาธิการและผังเมือง	จำนวน	-	สาย		
สภาพถนน	คอนกรีต	จำนวน	-	สาย	ระยะทาง - กม.
	ลาดยาง	จำนวน	-	สาย	ระยะทาง - กม.
	ลูกรัง	จำนวน	-	สาย	ระยะทาง - กม.
- ถนนในความรับผิดชอบของ อบจ.สุรินทร์	จำนวน	๓	สาย		
สภาพถนน	คอนกรีต	จำนวน	-	สาย	ระยะทาง - กม.
	ลาดยาง	จำนวน	๒	สาย	ระยะทาง ๖ กม.
	ลูกรัง/หินคลุก	จำนวน	๑	สาย	ระยะทาง ๓ กม.
- ทางหลวงท้องถิ่น	จำนวน	-	สาย		
สภาพถนน	คอนกรีต	จำนวน	-	สาย	ระยะทาง - กม.
	ลาดยาง	จำนวน	-	สาย	ระยะทาง - กม.
	ลูกรัง	จำนวน	-	สาย	ระยะทาง - กม.
- ถนนของท้องถิ่น องค์การบริหารส่วนตำบลตาวั่งตำบลตาวั่ง	จำนวน	๖๕	สาย		
สภาพถนน	คอนกรีต	จำนวน	๓๐	สาย	ระยะทาง ๘.๖๗๘ กม.
	แอสฟัลท์ติก	จำนวน	๑	สาย	ระยะทาง ๑.๕๕๐ กม.
	ลาดยาง	จำนวน	-	สาย	ระยะทาง - กม.
	ลูกรัง/หินคลุก	จำนวน	๓๔	สาย	ระยะทาง ๒๕.๘๔ กม.

๒) การไฟฟ้า

การขยายเขตไฟฟ้า ปัจจุบันมีไฟฟ้าใช้ทุกครัวเรือน คิดเป็นร้อยละ ๑๐๐ ที่ประสบปัญหาคือ ไฟฟ้าส่องสว่างทางหรือที่สาธารณะยังไม่สามารถดำเนินการครอบคลุมพื้นที่ได้ทั้งหมด เนื่องจากพื้นที่ที่มีความต้องการให้ติดตั้งไฟฟ้าส่องสว่างนั้นยังไม่ใช่ที่สาธารณะ องค์การบริหารส่วนตำบลตาวั่ง จึงไม่สามารถดำเนินการได้เช่นเดียวกับถนน การแก้ปัญหาคือ ประสานความร่วมมือกันหลายๆ ฝ่าย เพื่อที่จะทำความเข้าใจกับประชาชนในพื้นที่ และวิธีการที่จะดำเนินการแก้ไขอย่างไร ทั้งนี้ องค์การบริหารส่วนตำบลตาวั่ง ก็ได้ตั้งงบประมาณในส่วนนี้ไว้แล้ว และได้แจ้งประชาสัมพันธ์ให้ประชาชนได้รับทราบถึงเหตุผลเพื่อที่จะได้ช่วยกันแก้ไขปัญหาให้กับชุมชน ปัจจุบันในเขตองค์การบริหารส่วนตำบลตาวั่งมีไฟฟ้าใช้ ดังนี้

(๑) จำนวนครัวเรือนที่ใช้ไฟฟ้า ๑,๕๓๔ หลังคาเรือน

(๒) ไฟฟ้าสาธารณะ จำนวน ๑๑๕ จุด ครอบคลุมถนนทุกสาย ในเขตองค์การบริหารส่วนตำบลตาวิ้ง

๓) การประปา

การประปา องค์การบริหารส่วนตำบลตาวิ้งมีกิจการประปาเป็นของหมู่บ้าน ซึ่งบริหารจัดการด้วยตนเอง สามารถให้บริการได้ครอบคลุมทุกหลังคาเรือน คิดเป็น ร้อยละ ๑๐๐ และมีน้ำใช้ตลอดทั้งปี ปัญหาคือ น้ำประปาขุ่นบ่อยครั้ง สาเหตุเนื่องจากเป็นท่อประปาเก่าเกิดการตกตะกอนของน้ำ และการชะล้างของหน้าดิน เมื่อเกิดฝนตก ระบบประปาหมู่บ้านในเขตพื้นที่ขององค์การบริหารส่วนตำบลตาวิ้ง ยังไม่สามารถที่จะผลิตเป็นน้ำประปาสำหรับบริโภคได้ ต้องใช้งบประมาณสูงมากในการดำเนินการ ปัจจุบัน ระบบประปาหมู่บ้าน บางหมู่ประสบปัญหาการขาดแคลนน้ำดิบสำหรับผลิตประปาให้ชุมชนได้ การแก้ปัญหาคือการลงพื้นที่ดำเนินการแก้ไขตามจุดที่เกิดปัญหาในพื้นที่ การพิจารณาโครงการต่างๆ ที่ไม่สามารถดำเนินการได้นั้น เช่น โครงการขุดลอกแหล่งน้ำ โครงการขุดสระ ฯลฯ องค์การบริหารส่วนตำบลตาวิ้ง ก็ได้นำบรรจุในแผนพัฒนาท้องถิ่นเพื่อที่จะพิจารณาดำเนินการในปีต่อไป เมื่อมีงบประมาณและความจำเป็นก็สามารถดำเนินการโครงการได้ต่อเนื่อง เพื่อตอบสนองต่อความต้องการของประชาชนต่อไป ปัจจุบันประชาชนมีประปาใช้ ดังนี้

๔) โทรศัพท์

- | | | | |
|--|-------|-------|-----------|
| (๑) จำนวนโทรศัพท์สาธารณะในเขตพื้นที่ | จำนวน | - | หมายเลข |
| (๒) จำนวนโทรศัพท์ส่วนบุคคล | จำนวน | ๑,๕๓๔ | ครัวเรือน |
| (๓) จำนวนชุมสายโทรศัพท์จำนวน | จำนวน | ๑ | ชุมสาย |
| (๔) หอกระจายข่าวในพื้นที่ให้บริการได้ครอบคลุมร้อยละ ๑๐๐ ของพื้นที่ | | | |

๕) ระบบโลจิสติกส์ (Logistics) หรือการขนส่ง

ในพื้นที่ตำบลตาวิ้ง ไม่มีบริษัทขนส่ง ในการขนส่งส่วนมากจะเป็นการขนส่งพืชผลทางการเกษตร โดยรถรับจ้างและรถส่วนตัว ซึ่งได้แก่ รถอีแต่น รถบรรทุก รถพ่วง รถกระบะ สำหรับการส่งของพัสดุจะไปส่งที่ไปรษณีย์ประจำอำเภอ ซึ่งมี จำนวน ๑ แห่ง ให้บริการ เวลา ๐๘.๐๐ – ๑๖.๐๐ น. ในวันจันทร์ – เสาร์ (วันเสาร์ครึ่งวัน) หยุดวันอาทิตย์

(๖)ระบบเศรษฐกิจ

๑) การเกษตร

ประชากรในเขตองค์การบริหารส่วนตำบลตาวิ้ง ร้อยละ ๗๐ ประกอบอาชีพเกษตรกรรม ผลผลิตทางการเกษตรที่สำคัญ ได้แก่ มันสำปะหลัง ยางพารา อ้อย ข้าวดังนี้

- | | | | |
|--------------------|--------|----|------------------------|
| - อาชีพเกษตรกรรม | ร้อยละ | ๗๐ | ของจำนวนประชากรทั้งหมด |
| - อาชีพรับจ้าง | ร้อยละ | ๑๓ | ของจำนวนประชากรทั้งหมด |
| - อาชีพค้าขาย | ร้อยละ | ๙ | ของจำนวนประชากรทั้งหมด |
| - อาชีพเลี้ยงสัตว์ | ร้อยละ | ๘ | ของจำนวนประชากรทั้งหมด |

๒) การประมง

(ในเขตองค์การบริหารส่วนตำบลตาวิ้งไม่มีการประมง)

๓) การปศุสัตว์

- เป็นการประกอบการในลักษณะเลี้ยงในครัวเรือนเป็นอาชีพหลักและอาชีพเสริม เช่น การเลี้ยงไก่ เป็ด โค สุกร กระบือ จำนวนสัตว์ในพื้นที่โดยประมาณ ดังนี้

โค	๓๕๐ ตัว	กระบือ	๑๒๐ ตัว	สุกร	๒๐๐ ตัว
เป็ด	๑,๕๐๐ ตัว	ไก่	๒,๐๐๐ ตัว	อื่นๆ	๑,๐๐๐ ตัว

๔) การบริการ

- ร้านค้า	๓๙	แห่ง	(ทุกหมู่)
- ศูนย์สาธิตการตลาด	๑๐	แห่ง	ตั้งอยู่หมู่ที่ ๑,๒,๓,๔,๕,๖,๗,๘,๙,๑๐
- ศูนย์หัตถกรรม	๒	แห่ง	ตั้งอยู่หมู่ที่ ๒,๘
- โรงเลื่อย	๑	แห่ง	ตั้งอยู่หมู่ที่ ๙
- ร้านวัสดุก่อสร้าง	๑	แห่ง	ตั้งอยู่หมู่ที่ ๖
- โรงสี	๓๔	แห่ง	(ทุกหมู่)
- ร้านซ่อมรถจักรยานยนต์	๖	แห่ง	ตั้งอยู่หมู่ที่ ๑,๒,๓,๘
- โรงทำขนมจีน	๑	แห่ง	ตั้งอยู่หมู่ที่ ๓

๕) การท่องเที่ยว

ในเขตองค์การบริหารส่วนตำบลตาวั้งไม่มีแหล่งท่องเที่ยว แต่ได้ส่งเสริมการท่องเที่ยวให้เกิดขึ้นในชุมชน เช่น การจัดงานประเพณีต่างๆ

๖) อุตสาหกรรม

- จำนวนกิจการอุตสาหกรรมขนาดเล็ก (โรงสีขนาดครอบครัว) จำนวน ๓๔ แห่ง

๗) การพาณิชย์และกลุ่มอาชีพ

การพาณิชย์

ธนาคาร	-	แห่ง	สถานีบริการน้ำมัน	-	แห่ง
บริษัท	-	แห่ง	ศูนย์การค้า/ห้างสรรพสินค้า	-	แห่ง
ห้างหุ้นส่วนจำกัด	-	แห่ง	ตลาดสด	-	แห่ง
ร้านค้าต่างๆ	๓๙	แห่ง	โรงฆ่าสัตว์	-	แห่ง

กลุ่มอาชีพ มีกลุ่มอาชีพ จำนวน ๓ กลุ่ม

๑. กลุ่มผลิตปุ๋ยอินทรีย์ (ตำบลตาวั้ง)
๒. กลุ่มทำวิถกผสม (หมู่ที่ ๒)
๓. กลุ่มผ้าไหม (หมู่ที่ ๑๐)

๘) แรงงาน

จากการสำรวจข้อมูลพื้นฐานพบว่า ประชากรที่มีอายุ ๑๕-๖๐ ปี อยู่ในวัยกำลังแรงงาน ร้อยละ ๙๕ ประชากรอายุระหว่าง ๒๕-๕๐ ปี บางส่วน ไปรับจ้างทำงานนอกพื้นที่ รวมทั้งแรงงานที่ไปทำงานต่างประเทศ ปัญหาที่พบคือ ประชากรต้องไปทำงานนอกพื้นที่ในเมืองที่มีโรงงานอุตสาหกรรม บริษัท ห้างร้านใหญ่ๆ เพราะในพื้นที่ไม่มีโรงงานอุตสาหกรรมที่มีการจ้างแรงงานเยอะ เพราะพื้นที่ส่วนมากเป็นที่อยู่อาศัย ปัญหานี้ยังไม่สามารถแก้ไขได้

(๗) ศาสนา ประเพณี วัฒนธรรม

๑) การนับถือศาสนา

ประชาชนในพื้นที่ตำบลตาวั่ง ส่วนใหญ่นับถือศาสนาพุทธ โดยมีสถาบันและองค์กรทางศาสนา วัดในพื้นที่มีจำนวน ๑๐ แห่ง ได้แก่

๑. วัดบ้านตาวั่ง ตั้งอยู่ที่บ้านตาวั่ง หมู่ที่ ๑ ตำบลตาวั่ง อำเภอบัวเขต จังหวัดสุรินทร์ สังกัดคณะสงฆ์มหานิกาย
๒. วัดธัญญารัตนาราม ตั้งอยู่ที่บ้านนา หมู่ที่ ๒ ตำบลตาวั่ง อำเภอบัวเขต จังหวัดสุรินทร์ สังกัดคณะสงฆ์มหานิกาย
๓. วัดบ้านกะเพอโร ตั้งอยู่ที่ บ้านกะเพอโร หมู่ที่ ๓ ตำบลตาวั่ง อำเภอบัวเขต จังหวัดสุรินทร์ สังกัดคณะสงฆ์มหานิกาย
๔. สำนักสงฆ์ศิลลาอาสนาราม ตั้งอยู่ที่ บ้านตะแบง หมู่ที่ ๔ ตำบลตาวั่ง อำเภอบัวเขต จังหวัดสุรินทร์ สังกัดคณะสงฆ์มหานิกาย
๕. สำนักสงฆ์แสนศรีไทรวนาราม ตั้งอยู่ที่ บ้านแสนสำราญ หมู่ที่ ๕ ตำบลตาวั่ง อำเภอบัวเขต จังหวัดสุรินทร์ สังกัดคณะสงฆ์มหานิกาย
๖. วัดประชาสามัคคี ตั้งอยู่ที่ บ้านหนองโจงโหลง หมู่ที่ ๖ ตำบลตาวั่ง อำเภอบัวเขต จังหวัดสุรินทร์ สังกัดคณะสงฆ์มหานิกาย
๗. สำนักสงฆ์คูแค้น ตั้งอยู่ที่ บ้านจบก หมู่ที่ ๗ ตำบลตาวั่ง อำเภอบัวเขต จังหวัดสุรินทร์ สังกัดคณะสงฆ์มหานิกาย
๘. สำนักสงฆ์เนินสว่าง ตั้งอยู่ที่ บ้านจบก หมู่ที่ ๗ ตำบลตาวั่ง อำเภอบัวเขต จังหวัดสุรินทร์ สังกัดคณะสงฆ์มหานิกาย
๙. วัดพรนิมิตรวนาราม ตั้งอยู่ที่ บ้านโคกสำโรง หมู่ที่ ๘ ตำบลตาวั่ง อำเภอบัวเขต จังหวัดสุรินทร์ สังกัดคณะสงฆ์มหานิกาย
๑๐. สำนักสงฆ์ศิริมงคล ตั้งอยู่ที่ บ้านหนองเหล็ก หมู่ที่ ๙ ตำบลตาวั่ง อำเภอบัวเขต จังหวัดสุรินทร์ สังกัดคณะสงฆ์มหานิกาย

๒) ประเพณีและงานประจำปี

- | | |
|--------------------------------|------------------------------|
| - ประเพณีวันขึ้นปีใหม่ | ประมาณเดือน มกราคม |
| - สืบสานประเพณีบุญผะเหวด | ประมาณเดือน เมษายน |
| - ประเพณีทำบุญกลางบ้าน | ประมาณเดือน พฤษภาคม |
| - ประเพณีวันสงกรานต์ | ประมาณเดือน เมษายน |
| - ประเพณีลอยกระทง | ประมาณเดือน ตุลาคม พฤศจิกายน |
| - ประเพณีวันเข้าพรรษา ออกพรรษา | ประมาณเดือน กรกฎาคม ตุลาคม |

พฤศจิกายน

๓) ภูมิปัญญาท้องถิ่น ภาษาถิ่น

ภูมิปัญญาท้องถิ่น ประชาชนในเขตองค์การบริหารส่วนตำบลตาวั่งได้อนุรักษ์ภูมิปัญญาท้องถิ่น ได้แก่ วิธีการทำเครื่องจักสานใช้สำหรับในครัวเรือน วิธีการเลี้ยงไหมและการทอผ้าไหม วิธีการทอเสื่อจากต้นกก และวิธีการจับปลาธรรมชาติ

ภาษาถิ่น ส่วนมากร้อยละ ๙๐ พูดภาษากวย และร้อยละ ๑๐ พูดภาษาเขมรและภาษาอีสาน

๔) OTOP สินค้าพื้นเมืองและของที่ระลึก

ประชาชนในเขตองค์การบริหารส่วนตำบลตาวัังได้ผลิตของใช้พื้นเมืองขึ้นใช้ในครัวเรือนและเหลือเอาไว้จำหน่ายบ้าง ได้แก่ เสื้อที่ทอจากต้นกก ผ้าที่ทอจากผ้าไหม เครื่องจักรสานที่ทำจากไม้ไผ่

(๘) ทรัพยากรธรรมชาติ

๑) น้ำ ที่ใช้ในการอุปโภค-บริโภค เป็นน้ำที่ได้จากน้ำธรรมชาติ ได้แก่ น้ำฝน น้ำบ่อบาดาล และน้ำประปา

๒) ป่าไม้ ในเขตองค์การบริหารส่วนตำบลตาวััง ไม่มีป่าไม้

๓) ภูเขา ในเขตองค์การบริหารส่วนตำบลตาวััง ไม่มีภูเขา

๔) ทรัพยากรธรรมชาติที่สำคัญขององค์การปกครองส่วนท้องถิ่น

ในพื้นที่ขององค์การบริหารส่วนตำบลตาวััง ส่วนมากเป็นพื้นที่สำหรับเพาะปลูก ที่อยู่อาศัย ไร่สวน ตามลำดับ และมีพื้นที่เพียงเล็กน้อยที่เป็นพื้นที่สาธารณะ ทรัพยากรธรรมชาติในพื้นที่ ก็ได้แก่ ดิน น้ำ ต้นไม้ อากาศที่ไม่มีมลพิษ สามารถที่จะนำน้ำจากใต้ดินมาใช้ในการอุปโภค-บริโภคได้ และน้ำฝน น้ำในการเกษตรก็ต้องรอฤดูฝน มีแหล่งน้ำใช้ในการเกษตรไม่เพียงพอ ปัญหาคือยังไม่สามารถหาแหล่งน้ำสำหรับการเกษตรได้เพิ่มขึ้น การแก้ไขปัญหา องค์การบริหารส่วนตำบลตาวัังได้จัดทำโครงการเพื่อแก้ปัญหาให้กับประชาชนและเป็นไปตามความต้องการของประชาชน เช่น โครงการปลูกต้นไม้ในวันสำคัญต่างๆ ในพื้นที่ของตนเองและที่สาธารณะ

(๙) อื่นๆ ด้านการคลัง

รายงานด้านงบประมาณรายรับ – รายจ่าย ประจำปีงบประมาณ ๒๕๖๔

ณ วันที่ ๓๑ มีนาคม พ.ศ. ๒๕๖๔

(๑) รายรับจริง จำนวน ๑๗,๗๔๘,๖๘๖.๗๓ บาท ประกอบด้วย

หมวดภาษีอากร	จำนวน	๕,๗๖๐.๐๐	บาท
หมวดค่าธรรมเนียม ค่าปรับ และใบอนุญาต	จำนวน	๑,๙๔๗.๖๐	บาท
หมวดรายได้จากทรัพย์สิน	จำนวน	๔๕,๑๑๖.๔๒	บาท
หมวดรายได้เบ็ดเตล็ด	จำนวน	๔,๗๗๒.๐๐	บาท
หมวดรายได้จากทุน	จำนวน	๐.๐๐	บาท
หมวดภาษีจัดสรร	จำนวน	๖,๘๖๑,๗๐๐.๔๖	บาท
หมวดเงินอุดหนุนทั่วไป	จำนวน	๑๐,๘๒๙,๓๘๐.๒๕	บาท

(๒) รายจ่ายจริง จำนวน ๑๑,๕๕๐,๑๑๕.๐๕ บาท ประกอบด้วย

งบกลาง	จำนวน	๕,๔๐๒,๑๐๙.๐๐	บาท
งบบุคลากร	จำนวน	๔,๑๕๒,๔๓๐.๐๐	บาท
งบดำเนินงาน	จำนวน	๗๑๐,๗๗๖.๐๕	บาท
งบลงทุน	จำนวน	๑๓๐,๘๐๐.๐๐	บาท
งบรายจ่ายอื่น	จำนวน	๐.๐๐	บาท
งบเงินอุดหนุน	จำนวน	๑,๑๕๔,๐๐๐.๐๐	บาท

ส่วนที่ ๒ ยุทธศาสตร์องค์กรปกครองส่วนท้องถิ่น

๑. ความสัมพันธ์ระหว่างแผนพัฒนาระดับมหภาค

๑.๑ แผนยุทธศาสตร์ชาติ ๒๐ ปี

การจัดทำแผนพัฒนาท้องถิ่นสี่ปีขององค์การบริหารส่วนตำบลตาวัง มีความสัมพันธ์กับแผนยุทธศาสตร์ชาติ ๒๐ ปี โดยมุ่งเน้นเพื่อขับเคลื่อนการพัฒนาประเทศไปสู่ความมั่นคง มั่งคั่ง และยั่งยืน โดยแผนยุทธศาสตร์ชาติ ๒๐ ปี ของประเทศไทยกำลังอยู่ระหว่างการการเสนอร่างกรอบยุทธศาสตร์ชาติต่อที่ประชุมคณะกรรมการจัดทำยุทธศาสตร์ชาติ ซึ่งขณะนี้อยู่ระหว่างการดำเนินการปรับปรุงร่างกรอบยุทธศาสตร์ชาติตามมติที่ประชุมคณะกรรมการจัดทำร่างยุทธศาสตร์ชาติ โดยร่างกรอบยุทธศาสตร์ชาติ ๒๐ ปี (พ.ศ. ๒๕๖๐ -๒๕๗๙) สรุปร้อยได้ ดังนี้

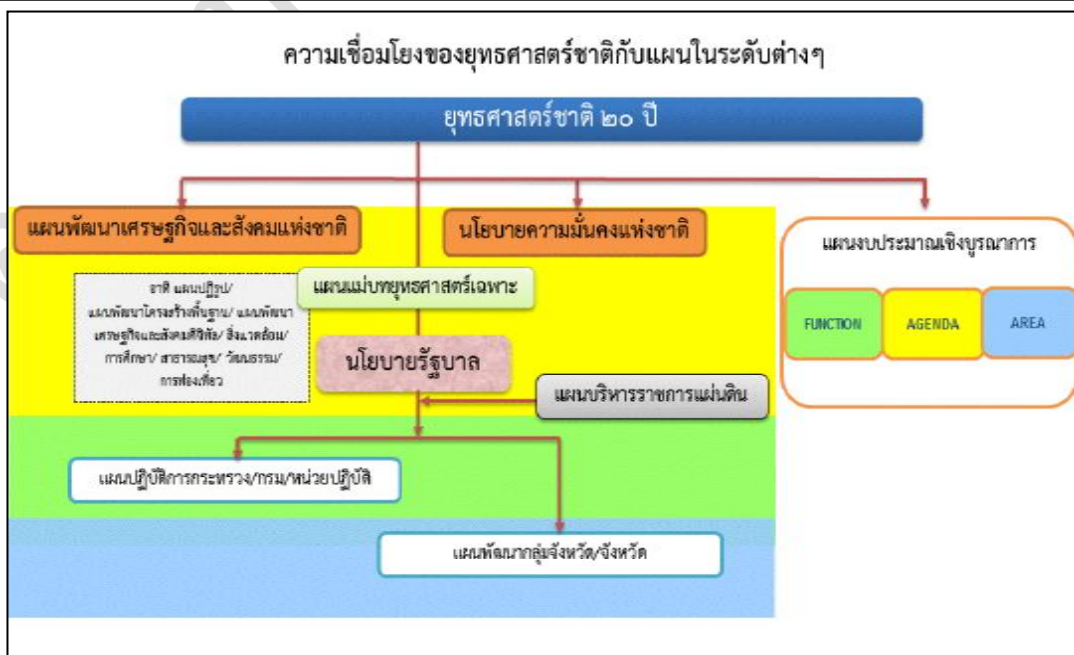
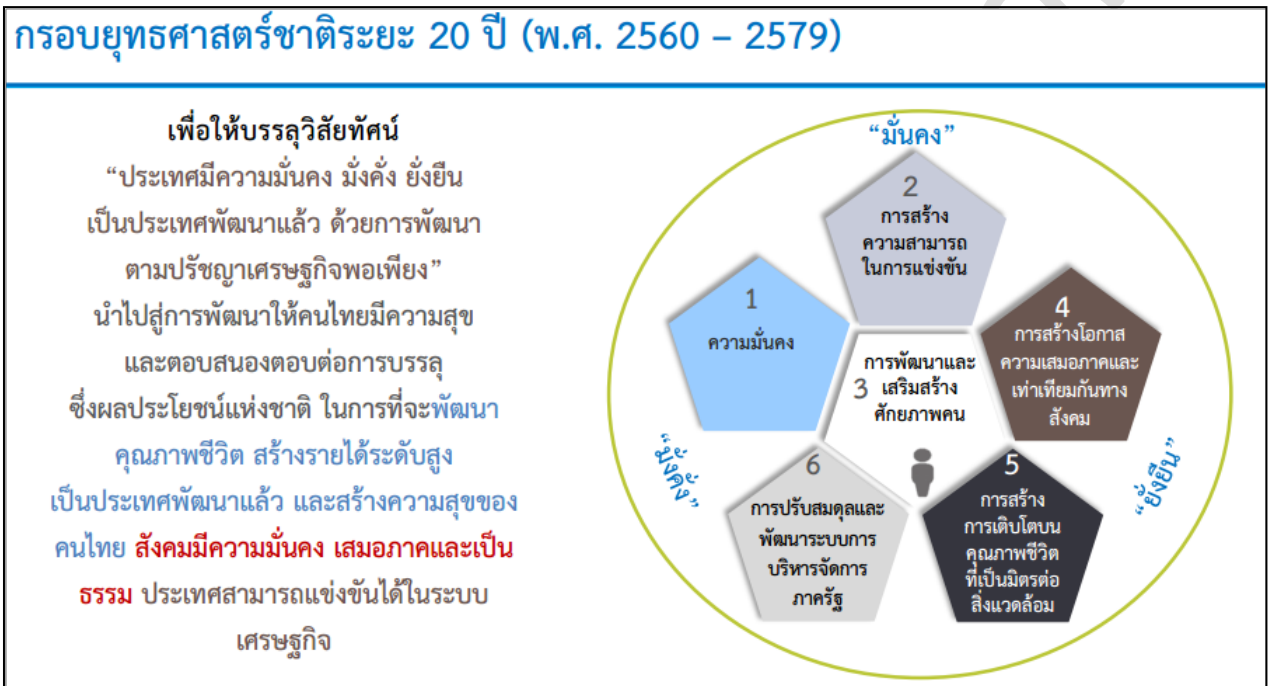

๑. ความเป็นมา

คณะรัฐมนตรีได้มีมติเมื่อวันที่ ๓๐ มิถุนายน ๒๕๕๘ เห็นชอบให้มีการจัดตั้งคณะกรรมการจัดทำยุทธศาสตร์ชาติ มีอำนาจหน้าที่ในการจัดทำร่างยุทธศาสตร์ชาติระยะ ๒๐ ปี เพื่อใช้ในการขับเคลื่อนการพัฒนาประเทศสู่ความมั่นคง มั่งคั่ง และยั่งยืน และให้เสนอร่างยุทธศาสตร์ชาติระยะ ๒๐ ปี ให้คณะรัฐมนตรีพิจารณาให้ความเห็นชอบเพื่อใช้เป็นกรอบในการดำเนินงานในระยะที่ ๒ ของรัฐบาล (ปี ๒๕๕๘ - ๒๕๕๙) และกรอบการปฏิรูปในระยะที่ ๓ (ปี ๒๕๖๐ เป็นต้นไป) คณะกรรมการจัดทำยุทธศาสตร์ชาติได้แต่งตั้งคณะอนุกรรมการ ๒ คณะ ได้แก่ (๑) คณะอนุกรรมการจัดทำยุทธศาสตร์ และกรอบการปฏิรูป เพื่อจัดทำร่างกรอบยุทธศาสตร์ชาติระยะ ๒๐ ปี และ (๒) คณะอนุกรรมการจัดทำแผนปฏิบัติการตามแนวทางการปฏิรูปประเทศเพื่อจัดทำร่างแผนปฏิบัติการตามแนวทางการปฏิรูปประเทศ (Roadmap) ภายใต้ยุทธศาสตร์ชาติระยะ ๒๐ ปี

คณะอนุกรรมการจัดทำยุทธศาสตร์และกรอบการปฏิรูปได้ดำเนินการยกร่างกรอบยุทธศาสตร์ชาติระยะ ๒๐ ปี ตามแนวทางที่คณะรัฐมนตรีกำหนด โดยได้มีการนำความคิดเห็นและข้อเสนอแนะจากกรรมการจัดทำยุทธศาสตร์ชาติที่มาจากหลายภาคส่วน ได้แก่ ภาครัฐ ภาคเอกชน ภาคการเมือง และ นักวิชาการ รวมถึงได้พิจารณานำความคิดเห็นจากสภาปฏิรูปแห่งชาติ และความคิดเห็นจากภาคประชาชนมาเป็นข้อมูลในการยกร่างยุทธศาสตร์ชาติด้วย และได้ นำเสนอร่างกรอบยุทธศาสตร์ชาติระยะ ๒๐ ปี ต่อที่ประชุมคณะกรรมการจัดทำยุทธศาสตร์ชาติ ซึ่งขณะนี้อยู่ระหว่างการดำเนินการปรับปรุงร่างกรอบยุทธศาสตร์ชาติตามมติที่ประชุมคณะกรรมการจัดทำยุทธศาสตร์ชาติ

ในการดำเนินการขั้นต่อไป คณะกรรมการจัดทำยุทธศาสตร์ชาติจะนำเสนอร่างกรอบยุทธศาสตร์ชาติเพื่อขอความเห็นชอบจากคณะรัฐมนตรีและจะได้มีการรับฟังความคิดเห็นจากประชาชน ก่อนที่จะนำเสนอต่อสภานิติบัญญัติแห่งชาติให้ความเห็นชอบกรอบยุทธศาสตร์ชาติมาใช้เป็นกรอบในการกำหนดทิศทางในการบริหารประเทศภายในเดือน ตุลาคม ๒๕๕๙ ซึ่งเป็นช่วงเวลาของการประกาศใช้แผนพัฒนาเศรษฐกิจและสังคมแห่งชาติ ฉบับที่ ๑๒ (ตุลาคม ๒๕๕๙ - กันยายน ๒๕๖๔) นอกจากนี้หน่วยงานต่างๆ จะได้นำแผนพัฒนาเศรษฐกิจและสังคมแห่งชาติ ซึ่งเป็นแผนระยะ ๕ ปี มาถ่ายทอดลงสู่แผนปฏิบัติการระดับกระทรวงและแผนพัฒนารายสาขาในระหว่างที่กลไกการจัดทำยุทธศาสตร์ชาติตามรัฐธรรมนูญแห่งราชอาณาจักรไทย ฉบับที่ ๒๐ พ.ศ.๒๕๖๐

๒. สาระสำคัญ

๒.๑ สภาพแวดล้อม

ในช่วงทศวรรษที่ผ่านมา กระแสการเปลี่ยนแปลงที่เกิดขึ้นในโลกเป็นไปอย่างรวดเร็วและในหลากหลายมิติทำให้ภูมิทัศน์ของโลกเปลี่ยนแปลงไปอย่างมีนัยสำคัญ โดยก่อให้เกิดโอกาสทั้งในด้านเศรษฐกิจ สังคม สิ่งแวดล้อม เทคโนโลยี และการเมืองของประเทศไทยแต่ขณะเดียวกันท่ามกลางความเปลี่ยนแปลงในด้านต่างๆ ก็มีปัจจัยเสี่ยงและภัยคุกคามที่ต้องบริหารจัดการด้วยความยากลำบากมากขึ้นกระแสทุนนิยมและการเปลี่ยนแปลงภูมิทัศน์เศรษฐกิจของโลกได้ส่งผลให้โครงสร้างเศรษฐกิจของประเทศไทยซึ่งเดิมมีโครงสร้างเศรษฐกิจในระบบ “เกษตรแบบพึ่งตนเอง” ต้องปรับตัวและเปลี่ยนไปเป็นระบบเศรษฐกิจที่ “พึ่งพาอุตสาหกรรมและการส่งออก” การพัฒนาในภาคเกษตรล่าช้ากว่าฐานการผลิตอื่นๆ ที่อาศัยเทคโนโลยีสมัยใหม่มากขึ้นตามลำดับโดยเฉพาะอย่างยิ่งภายใต้อิทธิพลของกระแสโลกาภิวัตน์และความก้าวหน้าอย่างรวดเร็วของเทคโนโลยีสารสนเทศ จึงมีปัญหาคอขวดด้านรายได้ระหว่างภาคการเกษตรกับภาคอุตสาหกรรมและระหว่างสังคมในเมืองและชนบทขยายวงกว้างขึ้น และปัญหาคอขวดกระจุกตัวในกลุ่มเกษตรกรรายย่อยและในภาคชนบทรวมทั้งโอกาสในการเข้าถึงข้อมูลข่าวสาร องค์ความรู้ แหล่งทุน และบริการทางสังคมที่มีคุณภาพสำหรับประชาชนที่อยู่ในพื้นที่ห่างไกลก็มีในวงแคบกว่า ในขณะที่การใช้เทคโนโลยีในภาคอุตสาหกรรมและบริการเองก็นับว่ายังอยู่ในกลุ่มประเทศที่ใช้เทคโนโลยีในระดับกลางๆ ซึ่งส่วนใหญ่ไม่สามารถพัฒนาได้เองภายในประเทศต้องนำเข้าจากต่างประเทศ โดยรวมประเทศไทยจึงยังใช้วัตถุดิบและแรงงานเข้มข้นในการเป็นจุดแข็งในการแข่งขันและขับเคลื่อนการเจริญเติบโตนอกจากนั้น ในอีกด้านหนึ่งการเปลี่ยนแปลงภูมิทัศน์ของโลกและแรงขับเคลื่อนของเทคโนโลยีสมัยใหม่รวมทั้งความเชื่อมโยงอย่างใกล้ชิดของสังคมโลกได้ทำให้เกิดภัยคุกคามและความเสี่ยงด้านอื่นๆ ที่ซับซ้อนขึ้นอาทิ การก่อการร้าย โรคระบาด เครือข่ายยาเสพติดข้ามชาติ และการก่อการร้าย อาชญากรรมข้ามชาติใน

แผนพัฒนาท้องถิ่น (พ.ศ.๒๕๖๖-๒๕๗๐)

องค์การบริหารส่วนตำบลตาบัว อำเภอบัวเขต จังหวัดสุรินทร์

รูปแบบต่างๆ ขณะที่การเปลี่ยนแปลงภูมิอากาศโลกก็มีความผันผวนรุนแรงขึ้น ซึ่งล้วนแล้วเป็นความเสี่ยงในการดำรงชีวิตของประชาชน การบริหารจัดการทางธุรกิจ และการบริหารราชการแผ่นดินของภาครัฐ

นอกจากนั้นในช่วงต้นศตวรรษที่ ๒๑ กระแสโลกาภิวัตน์ได้ทำให้ภูมิทัศน์ทางด้านเศรษฐกิจและสังคมของโลกเปลี่ยนแปลงจากเศรษฐกิจสังคมอุตสาหกรรมสู่เศรษฐกิจสังคมดิจิทัล ในขณะที่โอกาสทางเศรษฐกิจขยายเพิ่มขึ้น แต่ช่องว่างทางสังคมก็ยิ่งกว้างขึ้นรวมถึงช่องว่างทางดิจิทัล (digital divide) ถ้าหากไม่สามารถลดลงก็จะยิ่งทำให้ความเหลื่อมล้ำทางรายได้และโอกาสทางเศรษฐกิจและสังคมมีความแตกต่างมากขึ้น ประกอบกับในอนาคต ๒๐ ปีข้างหน้าสภาพแวดล้อมทั้งภายในและภายนอกประเทศจะมีการเปลี่ยนแปลงอย่างมีนัยสำคัญในทุกมิติ เงื่อนไขภายนอกที่สำคัญต่อการพัฒนาประเทศไทยในอนาคต ได้แก่ กระแสโลกาภิวัตน์ที่เข้มข้นขึ้นอย่างต่อเนื่องและมีความเสี่ยงและท้าทายต่อการปรับตัวมากขึ้นจากการเคลื่อนย้ายอย่างเสรีและรวดเร็วของผู้คน เงินทุน ข้อมูลข่าวสารองค์ความรู้และเทคโนโลยี และสินค้าและบริการ ขณะเดียวกันการรวมกลุ่มเศรษฐกิจในภูมิภาคนำไปสู่ความเชื่อมโยงทุกระบบในขณะที่ศูนย์รวมอำนาจทางเศรษฐกิจโลกเคลื่อนย้ายมาสู่เอเชียภายใต้สภาพแวดล้อมทางเศรษฐกิจโลกซึ่งในช่วงระยะ ๑๐ ปีข้างหน้าจะยังคงได้รับผลกระทบจากปัจจัยสำคัญหลายประการทั้งปัญหาต่อเนื่องจากวิกฤติการณ์ทางเศรษฐกิจโลกในช่วงปี ๒๕๕๑-๒๕๕๒ และวิกฤติการณ์ในกลุ่มประเทศยูโรโซนที่ทำให้ระดับหนี้สาธารณะในประเทศต่างๆ เพิ่มสูงขึ้นและกลายเป็นความเสี่ยงต่อความยั่งยืนทางการคลัง ขณะที่จะมีผลพวงต่อเนื่องจากการดำเนินมาตรการขยายปริมาณเงินขนาดใหญ่ในสหรัฐฯ ยุโรป และญี่ปุ่น ซึ่งเป็นความเสี่ยงให้เกิดภาวะเงินเฟ้อเมื่อเศรษฐกิจฟื้นตัวเต็มที่ รวมทั้งอาจจะมี ความผันผวนของการเคลื่อนย้ายเงินทุนระหว่างประเทศ นอกจากนี้การพัฒนาด้านเทคโนโลยีสารสนเทศเข้าสู่จุดอิ่มตัวมากขึ้น ขณะที่การพัฒนาเทคโนโลยีใหม่ที่จะช่วยให้ประสิทธิภาพการผลิตของโลกเพิ่มขึ้นขนานใหญ่และเป็นวงกว้าง เช่น ที่เคยเกิดขึ้นในช่วงการปฏิวัติอุตสาหกรรมยังไม่มีแนวโน้มการก่อตัวที่ชัดเจน แต่ก็มีแนวโน้มของการพัฒนาเทคโนโลยีในรูปแบบใหม่ๆ ที่จะเปิดโอกาสสำหรับการพัฒนาเศรษฐกิจรูปแบบใหม่ๆ ซึ่งภายใต้เงื่อนไขดังกล่าว เศรษฐกิจโลกในช่วง ๑๐ ปีข้างหน้ามีแนวโน้มที่จะขยายตัวต่ำกว่าเฉลี่ยร้อยละ ๕.๑ ในช่วง ๕ ปีก่อนวิกฤติเศรษฐกิจโลก (๒๕๔๖-๒๕๕๐) สถานการณ์ที่ตลาดโลกขยายตัวช้า แต่ประเทศต่างๆ ขยายกำลังการผลิตเพื่อยกระดับศักยภาพการผลิต การแข่งขันในตลาดโลกจะมีความรุนแรงขึ้น ขณะเดียวกันการลดลงของประชากรไทยในระยะ ๑๐-๑๕ ปี ข้างหน้า จะทำให้ขนาดของตลาดในประเทศขยายตัวช้าลง เงื่อนไขดังกล่าวเป็นความเสี่ยงสำหรับอนาคตของเศรษฐกิจไทยในระยะยาวหากประเทศไทยไม่เร่งปรับโครงสร้างเพื่อแก้ปัญหาจุดอ่อนและเสริมจุดแข็งให้สัมฤทธิ์ผล

ในด้านความมั่นคงของโลกก็กำลังก้าวเข้าสู่ช่วงเปลี่ยนผ่านที่สำคัญจากการปรับดุลอำนาจของสหรัฐฯ เพื่อพยายามคงบทบาทผู้นำโลกและเพื่อคานอิทธิพลและบทบาทของจีนและรัสเซียที่เพิ่มมากขึ้นในเอเชียและยุโรปนี้ น่าจะมีผลทำให้บรรยากาศด้านความมั่นคงของโลกในช่วงปี ๒๕๖๐ - ปี ๒๕๗๕ มีลักษณะผสมผสานกันทั้งความร่วมมือและความขัดแย้ง โดยขึ้นอยู่กับปัจจัยผลประโยชน์แห่งชาติทั้งในระดับทวีปภาคีและพหุภาคีเป็นองค์ประกอบสำคัญในการกำหนดนโยบายของประเทศและกลุ่มประเทศ สำหรับการเปลี่ยนแปลงด้านเทคโนโลยีอย่างรวดเร็วจะเป็นเงื่อนไขสำคัญสำหรับอนาคตของโลกและประเทศไทยเช่นกัน โดยเฉพาะอย่างยิ่งเทคโนโลยีสมัยใหม่ที่เป็นอัจฉริยะจะกระทบการดำรงชีวิตของคนและทำให้เกิดธุรกิจรูปแบบใหม่ รวมทั้งเกิดการเชื่อมต่อและการบรรจบกันของเทคโนโลยีก้าวหน้า อุตสาหกรรม และผลิตภัณฑ์ ซึ่งประเทศไทยจะต้องลงทุนด้านทรัพยากรมนุษย์และการวิจัยให้สามารถพัฒนาเทคโนโลยีสมัยใหม่ได้ เงื่อนไขการผลิตและการบริโภคที่เป็นมิตรกับสิ่งแวดล้อมก็จะเป็นเกณฑ์มาตรฐานที่กดดันให้ประเทศไทยต้องปรับเปลี่ยนไปสู่สังคมสีเขียวโดยการพัฒนาและนาเทคโนโลยีสีเขียวมาใช้ก็จะมีส่วนสำคัญ และช่วยแก้ปัญหาการลดลงของทรัพยากรต่างๆ รวมทั้งน้ำมัน ซึ่งแม้ราคาจะลดลงแต่มีผลกระทบต่อสภาพแวดล้อม จึงต้องผลักดันให้มุ่งสู่การผลิตพลังงานทดแทนในรูปแบบต่างๆ รวมทั้งพืชพลังงานที่อาจจะส่งผลกระทบต่อความมั่นคงทางอาหารของโลก

นอกจากนั้น ยังมีข้อจำกัดและความเสี่ยงสำคัญจากการเข้าสู่สังคมสูงวัยของโลกและภาวะภูมิอากาศเปลี่ยนแปลงผันผวนและภาวะโลกร้อน ทั้งนี้โครงสร้างประชากรโลกที่เข้าสู่สังคมสูงวัย แม้จะส่งผลให้เกิดโอกาสทางธุรกิจใหม่ๆ แต่มีความเสี่ยงให้เกิดการแย่งชิงแรงงานและเงินทุน รวมทั้งมีแรงกดดันต่อการใช้จ่ายงบประมาณด้านสวัสดิการและสาธารณสุขเพิ่มขึ้นในหลายๆ ประเทศกลายเป็นความเสี่ยงด้านการคลังที่สำคัญ สำหรับ ภาวะโลกร้อนและการ

แผนพัฒนาท้องถิ่น (พ.ศ.๒๕๖๖-๒๕๗๐)

องค์การบริหารส่วนตำบลตาบัว อำเภอบัวเขต จังหวัดสุรินทร์

เปลี่ยนแปลงสภาวะภูมิอากาศที่ผันผวนก่อให้เกิดภัยธรรมชาติที่ทวีความรุนแรงมากขึ้นนั้น กัดดันให้ต้องมีการปรับเปลี่ยนรูปแบบการดำเนินธุรกิจ การดำรงชีวิต การผลิตและการบริโภคที่เป็นมิตรต่อสิ่งแวดล้อมมากขึ้น ในขณะที่ความพยายามในการกระจายความเจริญและการพัฒนาให้มีความทั่วถึงมากขึ้น ประกอบกับจำนวนประชากรที่เพิ่มขึ้นจะส่งผลให้ความเป็นเมืองเติบโตอย่างต่อเนื่อง ตามมาด้วยการมีข้อกำหนดของรูปแบบและกฎเกณฑ์ที่เกี่ยวข้องกับลักษณะการใช้พื้นที่และความเป็นมิตรต่อสิ่งแวดล้อม ภายใต้เงื่อนไขการเปลี่ยนแปลงดังกล่าว การยึดถือหลักการบริหารจัดการที่ดีทั้งในภาครัฐและภาคธุรกิจเอกชน การใช้ระบอบประชาธิปไตย และการปฏิบัติให้เป็นไปตามสิทธิมนุษยชนจะเข้มข้นมากขึ้น

สำหรับสถานการณ์และสภาพแวดล้อมภายในประเทศไทยนั้น ผลของการพัฒนาตั้งแต่อดีตถึงปัจจุบันทำให้ประเทศไทยมีระดับการพัฒนาที่สูงขึ้นตามลำดับ โดยถูกจัดอยู่ในกลุ่มประเทศระดับรายได้ปานกลางมาตั้งแต่ปี ๒๕๓๑ และได้ขยับสูงขึ้นมาอยู่ในกลุ่มบนของกลุ่มประเทศระดับรายได้ปานกลางตั้งแต่ปี ๒๕๕๓ และล่าสุดในปี ๒๕๕๗ รายได้ประชาชาติต่อหัวเพิ่มขึ้นเป็น ๕๗,๓๙๒ ดอลลาร์สหรัฐต่อปี ฐานการผลิตและบริการหลากหลายขึ้น ฐานการส่งออกสินค้าอุตสาหกรรมใหญ่ขึ้นมาก หลายสาขาการผลิตและบริการสามารถแข่งขันและมีส่วนแบ่งในตลาดโลกสูงขึ้น และสร้างรายได้เงินตราต่างประเทศในระดับสูง อาทิ กลุ่มยานยนต์ อิเล็กทรอนิกส์และเครื่องใช้ไฟฟ้า อุตสาหกรรมอาหาร สินค้าเกษตร การท่องเที่ยว และบริการด้านสุขภาพ ฐานเศรษฐกิจที่ใหญ่ขึ้นส่งผลให้การจ้างงานเพิ่มขึ้นเป็น ๓๘.๑ ล้านคนจากประชากรวัยแรงงาน ๓๘.๖ ล้านคน อัตราการว่างงานเฉลี่ยไม่ถึงร้อยละ ๑ ปัญหาความยากจนจึงลดลงตามลำดับจากร้อยละ ๒๐.๐ ในปี ๒๕๕๐ เป็นร้อยละ ๑๐.๙ ในปี ๒๕๕๖ คุณภาพชีวิตดีขึ้นในทุกกระดบ โอกาสการได้รับการศึกษา บริการสาธารณสุข บริการสาธารณะและโครงสร้างพื้นฐานต่างๆ และการคุ้มครองทางสังคม อื่นๆ รวมถึงการเข้าถึงทรัพยากรต่างๆ มีความครอบคลุมและมีคุณภาพดีขึ้นตามลำดับ ในขณะที่เดียวกันประเทศไทยก็มีความเป็นสากลมากขึ้น ความร่วมมือระหว่างประเทศไทยกับนานาชาติทั้งในรูปของทวิภาคีและพหุภาคีเพื่อเป็นกลไกและช่องทางในการสนับสนุนการพัฒนาเศรษฐกิจ สังคม และการเมืองของประเทศก็มีความก้าวหน้าไปมาก รวมทั้งกรอบความร่วมมือที่ช่วยทำให้ประเทศไทยสามารถยกระดับมาตรฐานต่างๆ ไปสู่ระดับสากลที่มีความคืบหน้ามากขึ้น

นอกจากนั้น ประสบการณ์ในช่วงวิกฤตเศรษฐกิจและการเงินในปี ๒๕๔๐ - ๒๕๔๑ ได้ส่งผลให้ภาครัฐและภาคเอกชนปรับตัวในการบริหารความเสี่ยงและสร้างภูมิคุ้มกัน ให้ดีขึ้นตามแนวความคิดการบริหารจัดการที่ดีอันได้แก่ การดำเนินการที่มีประสิทธิภาพ โปร่งใส รับผิดชอบและตรวจสอบได้อย่างเป็นระบบดีขึ้น มีการกำกับดูแลวินัยทางการเงิน การคลังที่กำหนดกรอบของความยั่งยืนทางการคลังเป็นแนวปฏิบัติที่ดีขึ้นและฐานะการคลังมีความมั่นคงมากขึ้น และฐานะเงินสำรองระหว่างประเทศอยู่ในระดับสูง มีการปรับปรุงในเรื่องกฎหมาย กฎระเบียบต่างๆ ให้มีการดำเนินการอย่างเป็นระบบมากขึ้น มีการสร้างความเป็นธรรมให้กับกลุ่มต่างๆ สามารถคุ้มครองผู้บริโภคและประชาชนจากการถูกเอารัดเอาเปรียบได้ดีขึ้น ช่วยสร้างบรรยากาศของการแข่งขันในตลาด และสนับสนุนให้การดำเนินธุรกิจในประเทศไทยมีความสะดวกคล่องตัวมากขึ้น

แต่ประเทศไทยก็ยังมีจุดอ่อนในเชิงโครงสร้างหลายด้านทั้งทางเศรษฐกิจ สังคม และการเมือง จุดอ่อนสำคัญของประเทศไทยได้แก่ โครงสร้างประชากรสูงอายุมากขึ้นตามลำดับ แต่คุณภาพคนโดยเฉลี่ยยังต่ำและการออมไม่เพียงพอ ประเทศขาดแคลนแรงงานทั้งในกลุ่มทักษะฝีมือสูงและกลุ่มทักษะฝีมือระดับล่าง ผลิตภาพแรงงานโดยเฉลี่ยยังต่ำ ทั้งระบบเศรษฐกิจมีผลิตภาพการผลิตรวมต่ำ ต้องอาศัยการเพิ่มปริมาณเป็นแรงขับเคลื่อนหลัก ขณะที่โครงสร้างเศรษฐกิจมีสัดส่วนภาคการค้าระหว่างประเทศต่อขนาดของเศรษฐกิจสูงกว่าเศรษฐกิจภายในประเทศมาก จึงมีความอ่อนไหวและผันผวนตามปัจจัยภายนอกเป็นสำคัญ ฐานการผลิตเกษตรและบริการมีผลิตภาพการผลิตต่ำ โดยที่การใช้องค์ความรู้ เทคโนโลยี และนวัตกรรมเพื่อการเพิ่มมูลค่ายังมีน้อย การลงทุนเพื่อการวิจัยและพัฒนาอย่างไม่เพียงพอ การวิจัยที่ดำเนินการไปแล้วไม่ถูกนำมาใช้ให้เกิดประโยชน์เชิงเศรษฐกิจและสังคมได้อย่างคุ้มค่า การพัฒนานวัตกรรมมีน้อย สำหรับการดำเนินงานและการบริหารจัดการภาครัฐก็ยังคงขาดการบูรณาการจึงสิ้นเปลืองงบประมาณ การดำเนินงานเพื่อการพัฒนา มักขาดความต่อเนื่องประสิทธิภาพต่ำ ขาดความโปร่งใส และขาดความรับผิดชอบ ขณะที่ปัญหาคอร์รัปชันมีเป็นวงกว้าง การพัฒนาโครงสร้างพื้นฐานและระบบโลจิสติกส์รวมทั้งการบริหารจัดการน้ำยังไม่เป็นระบบโครงข่ายที่สมบูรณ์และล่าช้า การบังคับใช้กฎหมายยังขาดประสิทธิภาพ และกฎระเบียบต่างๆ ล้าสมัยไม่ทันกับการเปลี่ยนแปลง คนไทยยังมี

แผนพัฒนาท้องถิ่น (พ.ศ.๒๕๖๖-๒๕๗๐)

องค์การบริหารส่วนตำบลตาบัว อำเภอบัวเขต จังหวัดสุรินทร์

ปัญหาด้านคุณธรรมจริยธรรม ไม่เคารพสิทธิผู้อื่นและไม่ยึดผลประโยชน์ส่วนรวมเป็นสำคัญขณะที่ความเหลื่อมล้ำและความแตกแยกในสังคมไทยยังเป็นปัญหาที่ทำทลายมาก รวมทั้งปัญหาในด้านทรัพยากรธรรมชาติและสิ่งแวดล้อมที่เผชิญกับภาวะขยะล้นเมืองและสิ่งแวดล้อมเสื่อมโทรมลงในทุกด้าน

ทั้งนี้ ปัจจัยและเงื่อนไขภายในประเทศที่จะส่งผลกระทบต่ออนาคตการพัฒนาประเทศไทยที่สำคัญ ได้แก่ การเปลี่ยนแปลงโครงสร้างประชากรผู้สูงอายุอย่างสมบูรณ์ ในระยะเวลา ๒๐ ปีต่อจากนี้ไป จะมีนัยยะที่สำคัญยิ่งต่อการพัฒนาประเทศ กำลังคนในวัยเด็กและวัยแรงงานจะลดลง ผู้สูงอายุจะเพิ่มขึ้นอย่างรวดเร็วส่งผลต่อศักยภาพทางเศรษฐกิจของประเทศ รูปแบบการใช้จ่ายการลงทุนและการออม ตลอดจนค่าใช้จ่ายด้านสุขภาพ ความมั่นคงทางสังคมและคุณภาพชีวิตผู้สูงอายุ ขณะเดียวกันประเทศไทยก็เผชิญกับข้อจำกัดด้านทรัพยากร ทั้งด้านแรงงานและทรัพยากรธรรมชาติที่มีนัยยะต่อต้นทุนการผลิตและสภาพแวดล้อมความเป็นอยู่ของประชาชนนอกจากนั้นปัญหาความเหลื่อมล้ำในมิติต่างๆ ก็มีนัยยะต่อการสร้างความสามัคคีสมานฉันท์ในสังคม ข้อจำกัดต่อการยกระดับศักยภาพทุนมนุษย์ ความจำเป็นในการลงทุนเพื่อยกระดับบริการทางสังคมและโครงสร้างพื้นฐานที่มีคุณภาพอย่างทั่วถึง และการปฏิรูปกฎระเบียบและกฎหมายที่ทำให้เกิดความเป็นธรรมและลดความเหลื่อมล้ำ และที่สำคัญเงื่อนไขภายในที่ต้องปรับตัวคือการแก้ปัญหาความอ่อนแอของการบริหารราชการแผ่นดิน ที่ทำให้จำเป็นต้องเร่งปฏิรูประบบราชการและการเมืองเพื่อให้เกิดการบริหารราชการที่ดี

โครงสร้างที่เป็นจุดอ่อนและการบริหารจัดการที่ขาดประสิทธิภาพและความโปร่งใสดังกล่าว จะส่งผลให้ประเทศไทยยิ่งต้องเผชิญกับแรงกดดันและความเสี่ยงมากขึ้นภายใต้สถานการณ์ที่กระแสโลกาภิวัตน์เข้มข้นขึ้น เป็นโลกไร้พรมแดนอย่างแท้จริง โดยที่การเคลื่อนย้ายของผู้คน สินค้าและบริการ เงินทุน องค์ความรู้เทคโนโลยี ข้อมูลและข่าวสารต่างๆ เป็นไปอย่างเสรี ส่งผลให้การแข่งขันในตลาดโลกรุนแรงขึ้นโดยที่ประเทศต่างๆ เร่งผลักดันการเพิ่มผลิตภาพและการพัฒนานวัตกรรมเพื่อการแข่งขัน ขณะเดียวกันความเสี่ยงและข้อจำกัดที่เกิดจากสภาพภูมิอากาศผันผวนรุนแรงต่อการดำเนินธุรกิจและการดำเนินชีวิตของผู้คนก็เพิ่มขึ้น กฎเกณฑ์และกฎระเบียบของสังคมโลกจึงมีความเข้มงวดมากขึ้นทั้งในเรื่องการปลดปล่อยมลพิษ สิทธิมนุษยชน และกฎระเบียบทางการเงิน เป็นต้นเงื่อนไขต่างๆ ดังกล่าวจะเป็นแรงกดดันให้ประเทศไทยต้องปรับตัวและมีการบริหารความเสี่ยงอย่างชาญฉลาดมากขึ้น โดยที่การปรับตัวจะต้องหยั่งรากลึกลงไปถึงการเปลี่ยนแปลงในเชิงโครงสร้างเพื่อแก้จุดอ่อนและควบคู่ไปกับการสร้างกลไกเชิงรุกให้จุดแข็งของประเทศเป็นประโยชน์สูงสุดแก่ประชาชนส่วนใหญ่ของประเทศ ซึ่งหากไม่สามารถแก้ปัญหาและปฏิรูปให้สัมฤทธิ์ผลได้ในระยะ ๔-๕ ปีต่อจากนี้ไป ประเทศไทยจะสูญเสียความสามารถในการแข่งขัน รายได้เฉลี่ยของประชาชนจะไม่สามารถยกระดับให้ดีขึ้นได้ คุณภาพคนโดยเฉลี่ยจะย่ำต่ำ และปัญหาความเหลื่อมล้ำจะรุนแรงขึ้น รวมทั้งทรัพยากรจะร่อยหรอเสื่อมโทรมลงไปอีกและในที่สุดการพัฒนาประเทศจะไม่สามารถยั่งยืนไปได้ในระยะยาว

ทั้งนี้ เงื่อนไขในปัจจุบันและแนวโน้มการเปลี่ยนแปลงในอนาคตในทุกมิติจะส่งผลกระทบต่ออนาคตการพัฒนาประเทศไทยอย่างมากโดยเฉพาะอย่างยิ่งลักษณะในเชิงโครงสร้างทั้งทางเศรษฐกิจและสังคมภายในประเทศทั้งที่เป็นจุดแข็งและเป็นจุดอ่อนที่จะต้องเผชิญและผสมผสานกับปัจจัยภายนอกและก่อให้เกิดทั้งโอกาสและความเสี่ยงในหลากหลายมิติ การที่ประเทศไทยจะสามารถแสวงหาโอกาสจากการพัฒนาของโลกและรับมือกับภัยคุกคามเหล่านี้ได้นั้น จำเป็นจะต้องมีการวิเคราะห์แนวโน้มการเปลี่ยนแปลงในอนาคตอย่างรอบด้านขณะเดียวกันต้องวิเคราะห์ศักยภาพภายในประเทศ เพื่อเตรียมความพร้อมของประเทศต่อการเปลี่ยนแปลงเหล่านั้น โดยที่ประเทศไทยต้องปฏิรูปและปรับเปลี่ยนอย่างเป็นระบบขนานใหญ่เพื่อให้โครงสร้างทางเศรษฐกิจและสังคมของประเทศเหมาะสมกับภูมิทัศน์ใหม่ของโลกยืดหยุ่นปรับตัวได้เร็ว สามารถรับมือกับความเสี่ยงและภัยคุกคามแบบใหม่ได้ และสามารถอาศัยโอกาสจากการเปลี่ยนแปลงบริบทโลกมาสร้างประโยชน์สุขให้กับคนในชาติได้ ไม่ว่าจะเป็นการปรับโครงสร้างเศรษฐกิจและสังคม การลงทุนเพื่อพัฒนาโครงสร้างพื้นฐาน การพัฒนาทรัพยากรมนุษย์ การปรับเปลี่ยนค่านิยมและวัฒนธรรมการดำรงชีวิตการทำงาน และการเรียนรู้ ซึ่งจำเป็นอย่างยิ่งที่จะต้องอาศัยความร่วมมือจากทุกภาคส่วนในการดำเนินการร่วมกันอย่างเป็นเอกภาพมีการจัดลำดับความสำคัญและแบ่งหน้าที่รับผิดชอบอย่างชัดเจนของผู้ที่เกี่ยวข้องกับประเด็นปัญหานั้นๆ ซึ่งการ

ดำเนินการดังกล่าวจะต้องกำหนดเป็นยุทธศาสตร์การพัฒนาประเทศในระยะยาว เพื่อกำหนดวิสัยทัศน์และเป้าหมายการพัฒนาประเทศและกรอบการทำงานของภาคส่วนต่างๆ เพื่อให้ขับเคลื่อนการพัฒนาประเทศไปสู่เป้าหมายที่กำหนดไว้

ดังนั้น จึงจำเป็นต้องกำหนดยุทธศาสตร์ที่เหมาะสมเพื่อแก้ไขจุดอ่อนและเสริมจุดแข็งให้เอื้อต่อการพัฒนาประเทศ เพื่อให้บรรลุซึ่งเป้าหมายการสร้างและรักษาไว้ซึ่งผลประโยชน์แห่งชาติในการที่จะให้ประเทศไทยมีความมั่นคงในทุกด้าน คนในชาติมีคุณภาพชีวิตที่ดีและมั่งคั่ง และประเทศสามารถพัฒนาไปได้อย่างยั่งยืน ทั้งนี้การวิเคราะห์ให้ได้ข้อสรุปเกี่ยวกับจุดแข็ง จุดอ่อน โอกาสและข้อจำกัดรวมทั้งความเสี่ยงของประเทศ จะนำไปสู่การกำหนดตำแหน่งเชิงยุทธศาสตร์และเป้าหมายของประเทศที่ชัดเจนและได้รับการยอมรับร่วมกันในสังคมไทยที่จะส่งผลให้เกิดการผนึกกำลังและระดมทรัพยากรอย่างมีประสิทธิภาพในการขับเคลื่อนการพัฒนาไปในทิศทางที่สอดคล้องกัน การดำเนินการมีบูรณาการและเป็นเอกภาพภายใต้การมองภาพอนาคตของประเทศที่เป็นภาพเดียวกัน

อย่างไรก็ตามในช่วงที่ผ่านมา ประเทศไทยไม่ได้มีการกำหนดวิสัยทัศน์ประเทศ เป้าหมายและยุทธศาสตร์ของประเทศในระยะยาว การบริหารราชการแผ่นดินของฝ่ายบริหารจึงให้ความสำคัญกับนโยบายพรรคการเมืองหรือนโยบายของรัฐบาลซึ่งเมื่อมีการเปลี่ยนรัฐบาลก็ทำให้การดำเนินนโยบายขาดความต่อเนื่อง ถือเป็นภาระสูญเสียโอกาสและสิ้นเปลืองทรัพยากรของประเทศ ดังนั้น เพื่อเป็นการปฏิรูประบบการบริหารราชการแผ่นดินของประเทศไทยให้มีเป้าหมายการพัฒนาในระยะยาว และเพื่อเป็นการกำหนดให้ฝ่ายบริหารมีความรับผิดชอบที่จะต้องขับเคลื่อนประเทศไปสู่เป้าหมายที่เป็นที่ยอมรับร่วมกันและเป็นเอกภาพ ประเทศไทยจำเป็นต้องมี “ยุทธศาสตร์ชาติ” ซึ่งภายใต้ยุทธศาสตร์ชาติ ประเทศไทยต้องปฏิรูปและปรับเปลี่ยนอย่างเป็นระบบขนานใหญ่ เพื่อให้โครงสร้างทางเศรษฐกิจและสังคมของประเทศเหมาะสมกับภูมิทัศน์ใหม่ของโลกยืดหยุ่นปรับตัวได้เร็ว สามารถรับมือกับความเสี่ยงและภัยคุกคามแบบใหม่ได้ และสามารถอาศัยโอกาสจากการเปลี่ยนแปลงบริบทโลกมาสร้างประโยชน์สุขให้กับคนในชาติได้ จะต้องมีการกำหนดวิสัยทัศน์ เป้าหมายของประเทศ และทิศทางในการขับเคลื่อนประเทศให้สอดคล้องกับประเด็นการเปลี่ยนแปลงและความท้าทายต่างๆ ของบริบทโลก และบริบทการพัฒนาภายในประเทศ

การกำหนดให้มี “ยุทธศาสตร์ชาติ” เพื่อเป็นยุทธศาสตร์ในการพัฒนาประเทศในระยะยาว พร้อมกับการปฏิรูปและการพัฒนาระบบและกลไกการบริหารราชการแผ่นดินในการขับเคลื่อนยุทธศาสตร์ให้สามารถนำไปสู่การปฏิบัติอย่างจริงจังจะช่วยยกระดับคุณภาพของประเทศไทยในทุกภาคส่วนและนาพาประเทศไทยให้หลุดพ้นหรือบรรเทาความรุนแรงของสภาพปัญหาที่เกิดขึ้นในปัจจุบัน ทั้งปัญหาทางเศรษฐกิจ ปัญหาความเหลื่อมล้ำ ปัญหาการทุจริตคอร์รัปชัน และปัญหาความขัดแย้งในสังคม รวมถึงสามารถรับมือกับภัยคุกคามและบริหารจัดการกับความเสี่ยงที่จะเกิดขึ้นในอนาคต และสามารถเปลี่ยนผ่านประเทศไทยไปพร้อมๆ กับการเปลี่ยนแปลงภูมิทัศน์ใหม่ของโลกได้ซึ่งจะทำให้ประเทศไทยยังคงรักษาบทบาทสำคัญในเวทีโลก สามารถดำรงรักษาความเป็นชาติที่มีความมั่นคงทางเศรษฐกิจ สังคม และวัฒนธรรม และคนไทยในประเทศมีความอยู่ดีมีสุขอย่างถ้วนหน้ากันสาระสำคัญของยุทธศาสตร์ชาติซึ่งคณะกรรมการจัดทำยุทธศาสตร์ชาติกำลังดำเนินการร่างอยู่ในขณะนี้ประกอบด้ววิสัยทัศน์และเป้าหมายของชาติที่คนไทยทุกคนต้องการบรรลุร่วมกันรวมทั้งนโยบายแห่งชาติและมาตรการเฉพาะ ซึ่งเป็นแนวทาง ทิศทางและวิธีการที่ทุกองค์กรและคนไทยทุกคนต้องมุ่งดำเนินการไปพร้อมกันอย่างประสานสอดคล้อง เพื่อให้บรรลุซึ่งสิ่งที่คนไทยทุกคนต้องการ คือ ประเทศไทยมั่นคง มั่งคั่ง และยั่งยืน ในทุกสาขาของกำลังอำนาจแห่งชาติ อันได้แก่ การเมืองภายในประเทศ การเมืองต่างประเทศ เศรษฐกิจ สังคมจิตวิทยา การทหาร วิทยาศาสตร์และเทคโนโลยีการพลังงาน ทรัพยากรธรรมชาติและสิ่งแวดล้อม และเทคโนโลยีสารสนเทศและการสื่อสาร

๒.๒ วิสัยทัศน์

วิสัยทัศน์ “ประเทศไทยมีความมั่นคง มั่งคั่ง ยั่งยืน เป็นประเทศพัฒนาแล้ว ด้วยการพัฒนาตามหลักปรัชญาของเศรษฐกิจพอเพียง” หรือเป็นคติพจน์ประจำชาติว่า “มั่นคง มั่งคั่ง ยั่งยืน” ทั้งนี้วิสัยทัศน์ดังกล่าวจะต้องสนองต่อผลประโยชน์แห่งชาติ อันได้แก่การมีเอกราช อธิปไตย และบูรณภาพแห่งเขตอำนาจรัฐ การดำรงอยู่อย่างมั่นคง ยั่งยืนของสถาบันหลักของชาติ การดำรงอยู่อย่างมั่นคงของชาติและประชาชนจากภัยคุกคามทุกรูปแบบ การอยู่ร่วมกันในชาติอย่างสันติสุขเป็นปึกแผ่นมีความมั่นคงทางสังคมท่ามกลางพหุสังคมและการมีเกียรติและศักดิ์ศรีของความ

แผนพัฒนาท้องถิ่น (พ.ศ.๒๕๖๖-๒๕๗๐)

องค์การบริหารส่วนตำบลตาบัว อำเภอบัวเขต จังหวัดสุรินทร์

เป็นมนุษย์ ความเจริญเติบโตของชาติความเป็นธรรมและความอยู่ดีมีสุขของประชาชน ความยั่งยืนของฐานทรัพยากรธรรมชาติสิ่งแวดล้อม ความมั่นคงทางพลังงานและอาหารความสามารถในการรักษาผลประโยชน์ของชาติภายใต้การเปลี่ยนแปลงของสภาวะแวดล้อมระหว่างประเทศและการอยู่ร่วมกันอย่างสันติประสานสอดคล้องกัน ด้านความมั่นคงในประชาคมอาเซียนและประชาคมโลกอย่างมีเกียรติและศักดิ์ศรีไม่เป็นภาระของโลกและสามารถเกื้อกูลประเทศที่มีศักยภาพทางเศรษฐกิจที่ดียิ่งกว่า

วิสัยทัศน์ : สูความมั่นคง มั่งคั่ง และยั่งยืน



ความมั่นคง

- การมีความมั่นคงปลอดภัยจากภัยและการเปลี่ยนแปลงทั้งภายในประเทศและภายนอกประเทศในทุกระดับทั้งระดับประเทศ สังคม ชุมชน ครัวเรือน และปัจเจกบุคคล
- ความมั่นคงในทุกมิติ ทั้งมิติเศรษฐกิจ สังคม สิ่งแวดล้อม และการเมือง
- ประเทศมีความมั่นคงในเอกราชและอธิปไตย มีสถาบันชาติ ศาสนา พระมหากษัตริย์ที่เข้มแข็งเป็นศูนย์กลางและเป็นที่ยึดเหนี่ยวจิตใจของประชาชน
- ระบบการเมืองที่มั่นคงเป็นกลไกที่นำไปสู่การบริหารประเทศที่ต่อเนื่องและโปร่งใสตามหลักธรรมาภิบาล สังคมมีความปรองดองและความสามัคคี สามารถผนึกกำลังเพื่อพัฒนาประเทศ ชุมชนมีความเข้มแข็ง ครอบครัวมีความอบอุ่น
- ความมั่นคงของอาหาร พลังงาน และน้ำ ประชาชนมีความมั่นคงในชีวิต มีงานและรายได้ที่มั่นคง พอเพียงกับการดำรงชีวิต มีที่อยู่อาศัยและความปลอดภัยในชีวิตทรัพย์สิน



ความมั่งคั่ง

- ประเทศไทยมีการขยายตัวของเศรษฐกิจอย่างต่อเนื่องจนเข้าสู่กลุ่มประเทศรายได้สูง ความเหลื่อมล้ำของการพัฒนาลดลง ประชากรได้รับผลประโยชน์จากการพัฒนาอย่างเท่าเทียมกันมากขึ้น
- เศรษฐกิจมีความสามารถในการแข่งขันสูง สามารถสร้างรายได้ทั้งจากภายในและภายนอกประเทศ สร้างฐานเศรษฐกิจและสังคมแห่งอนาคต และเป็นจุดสำคัญของการเชื่อมโยงในภูมิภาคทั้งการคมนาคมขนส่ง การผลิต การค้า การลงทุน และการทำธุรกิจ มีบทบาทสำคัญในระดับภูมิภาคและระดับโลก เกิดสายสัมพันธ์ทางเศรษฐกิจและการค้าอย่างมีพลัง
- ความสมบูรณ์ในทุนที่จะสามารถสร้างการพัฒนาต่อเนื่อง ได้แก่ ทุนมนุษย์ ทุนทางปัญญา ทุนทางการเงิน ทุนที่เป็นเครื่องมือ เครื่องจักร ทุนทางสังคม และ ทุนทรัพยากรธรรมชาติและสิ่งแวดล้อม



ความยั่งยืน

- การพัฒนาที่สามารถสร้างความเจริญ รายได้ และคุณภาพชีวิตของประชาชนให้เพิ่มขึ้นอย่างต่อเนื่อง ซึ่งเป็นการเจริญเติบโตของเศรษฐกิจที่ไม่ใช้ทรัพยากรธรรมชาติเกินพอดี ไม่สร้างมลภาวะต่อสิ่งแวดล้อมจนเกินความสามารถในการรองรับและเยียวยาของระบบนิเวศน์
- การผลิตและการบริโภคเป็นมิตรกับสิ่งแวดล้อม และสอดคล้องกับกฎระเบียบของประชาคมโลกซึ่งเป็นที่ยอมรับร่วมกัน ความอุดมสมบูรณ์ของทรัพยากรธรรมชาติและสิ่งแวดล้อมมีคุณภาพดีขึ้น คนมีความรับผิดชอบต่อสังคม มีความเอื้ออาทร เสียสละเพื่อผลประโยชน์ส่วนรวม
- มุ่งประโยชน์ส่วนรวมอย่างยั่งยืน ให้ความสำคัญกับการมีส่วนร่วมของประชาชนทุกภาคส่วนในสังคมยึดถือและปฏิบัติตามปรัชญาของเศรษฐกิจพอเพียงเพื่อการพัฒนาในระดับอย่างสมดุล มีเสถียรภาพ และยั่งยืน

อนาคตประเทศไทย ปี 2579 : ร่วมมือกันขับเคลื่อนประเทศให้ก้าวไปสู่.....



เศรษฐกิจและสังคมไทย มีการพัฒนาอย่างมั่นคงและยั่งยืน



เศรษฐกิจและสังคมพัฒนา อย่างเป็นมิตรกับสิ่งแวดล้อม



สังคมไทยเป็นสังคมที่เป็นธรรม มีความเหลื่อมล้ำน้อย



ระบบการบริหารภาครัฐมีประสิทธิภาพ ทันสมัย

รับผิดชอบต่อ โปร่งใส ตรวจสอบได้และประชาชนมีส่วนร่วม



ระบบเศรษฐกิจมีความเป็นชาติการค้า
บนฐานการขยายตัวของการค้าส่งค้าปลีกและเศรษฐกิจดิจิทัลที่เข้มข้น



คนไทยในอนาคต มีศักยภาพในการร่วมกันพัฒนาประเทศ
สามารถปรับตัวรองรับบริบทการพัฒนาในอนาคต



<p>คนไทยในอนาคต มีศักยภาพในการร่วมกันพัฒนาประเทศ สามารถปรับตัวรองรับบริบทการพัฒนาในอนาคต มีความพร้อมทั้งกาย ใจ สติปัญญา มีทักษะในการวิเคราะห์อย่างมีเหตุผล มีการเรียนรู้ตลอดชีวิต มีภูมิคุ้มกันต่อการเปลี่ยนแปลง มีจิตสำนึกวัฒนธรรมที่ดีงาม รู้คุณค่าความเป็นไทย และมีความรับผิดชอบ เป็นรากฐานที่มั่นคงของชุมชนสังคม รัชชาติ และสถาบันพระมหากษัตริย์</p>
<p>สังคมไทยเป็นสังคมที่เป็นธรรม มีความเหลื่อมล้ำน้อย อัตราความยากจนต่ำ มีการกระจายโอกาสการเข้าถึงทรัพยากรการสร้างฐานอาชีพ บริการทางสังคมที่มีคุณภาพ และกระบวนการยุติธรรมอย่างทั่วถึง ไม่คอร์รัปชัน โดยที่ประชาชนทุกช่วงวัยมีคุณภาพชีวิตที่ดี ครอบครัวอยู่ดีมีสุข</p>
<p>เศรษฐกิจและสังคมพัฒนาอย่างเป็นมิตรกับสิ่งแวดล้อม เป็นประเทศที่มีระบบเศรษฐกิจสีเขียว ระดับการปล่อยก๊าซคาร์บอนไดออกไซด์ต่ำ มีพื้นที่สีเขียวเพิ่มขึ้น ประชาชนมีพฤติกรรมการผลิตและการบริโภคที่เป็นมิตรต่อสิ่งแวดล้อม</p>
<p>ระบบการบริหารภาครัฐมีประสิทธิภาพ ทันสมัย รับผิดชอบ โปร่งใส ตรวจสอบได้และประชาชนมีส่วนร่วม กระจายอำนาจและมีการกำหนดภารกิจที่เหมาะสมระหว่างส่วนกลาง ภูมิภาค และท้องถิ่น</p>

๒.๓ ยุทธศาสตร์ชาติ

ในการที่จะบรรลุวิสัยทัศน์และทำให้ประเทศไทยพัฒนาไปสู่อนาคตที่พึงประสงค์นั้น จำเป็นจะต้องมีการวางแผนและกำหนดยุทธศาสตร์การพัฒนาในระยะยาว และกำหนดแนวทางการพัฒนาของทุกภาคส่วนให้ขับเคลื่อนไปในทิศทางเดียวกัน ดังนั้น จึงจำเป็นต้องกำหนดยุทธศาสตร์ชาติในระยะยาว เพื่อถ่ายทอดแนวทางการพัฒนาสู่การปฏิบัติในแต่ละช่วงเวลาอย่างต่อเนื่องและมีการบูรณาการ และสร้างความเข้าใจถึงอนาคตของประเทศไทยร่วมกัน และเกิดการรวมพลังของทุกภาคส่วนในสังคมทั้งประชาชน เอกชน ประชาสังคมในการขับเคลื่อนการพัฒนาเพื่อการสร้างและรักษาไว้ซึ่งผลประโยชน์แห่งชาติและบรรลุวิสัยทัศน์ “ประเทศไทยมีความมั่นคง มั่งคั่ง ยั่งยืนเป็นประเทศพัฒนาแล้ว ด้วยการพัฒนาตามหลักปรัชญาของเศรษฐกิจพอเพียง” หรือคติพจน์ประจำชาติ “มั่นคง มั่งคั่ง ยั่งยืน” เพื่อให้ประเทศมีขีดความสามารถในการแข่งขัน มีรายได้สูงอยู่ในกลุ่มประเทศพัฒนาแล้ว คนไทยมีความสุข อยู่ดี กินดี สังคมมีความมั่นคงเสมอภาคและเป็นธรรม ซึ่งยุทธศาสตร์ชาติที่จะใช้เป็นกรอบแนวทางการพัฒนาในระยะ ๒๐ ปีต่อจากนี้ไป จะประกอบด้วย ๖ ยุทธศาสตร์ ได้แก่

- (๑) ยุทธศาสตร์ด้านความมั่นคง
- (๒) ยุทธศาสตร์ด้านการสร้างความสามารถในการแข่งขัน
- (๓) ยุทธศาสตร์การพัฒนาและเสริมสร้างศักยภาพคน
- (๔) ยุทธศาสตร์ด้านการสร้างโอกาสความเสมอภาคและเท่าเทียมกันทางสังคม
- (๕) ยุทธศาสตร์ด้านการสร้างการเติบโตบนคุณภาพชีวิตที่เป็นมิตรกับสิ่งแวดล้อม
- (๖) ยุทธศาสตร์ด้านการปรับสมดุลและพัฒนาระบบการบริหารจัดการภาครัฐ โดยมีสาระสำคัญของแต่ละยุทธศาสตร์ สรุปได้ ดังนี้

ของแต่ละยุทธศาสตร์ สรุปได้ ดังนี้

๒.๓.๑ ยุทธศาสตร์ด้านความมั่นคง มีเป้าหมายทั้งในการสร้างเสถียรภาพภายในประเทศและช่วยลดและป้องกันภัยคุกคามจากภายนอก รวมทั้งสร้างความเชื่อมั่นในกลุ่มประเทศอาเซียนและประชาคมโลกที่มีต่อประเทศไทย กรอบแนวทางที่ต้องให้ความสำคัญ อาทิ

- (๑) การเสริมสร้างความมั่นคงของสถาบันหลักและการปกครองระบอบประชาธิปไตยอันมีพระมหากษัตริย์ทรงเป็นประมุข
- (๒) การปฏิรูปกลไกการบริหารประเทศและพัฒนาความมั่นคงทางการเมือง ขจัดคอร์รัปชัน สร้างความเชื่อมั่นในกระบวนการยุติธรรม
- (๓) การรักษาความมั่นคงภายในและความสงบเรียบร้อยภายใน ตลอดจนการบริหารจัดการความมั่นคงชายแดนและชายฝั่งทะเล
- (๔) การพัฒนาระบบ กลไก มาตรการและความร่วมมือระหว่างประเทศทุกระดับ และรักษาคุณภาพความสัมพันธ์กับประเทศมหาอำนาจ เพื่อป้องกันและแก้ไขปัญหาความมั่นคงรูปแบบใหม่

แผนพัฒนาท้องถิ่น (พ.ศ.๒๕๖๖-๒๕๗๐)

องค์การบริหารส่วนตำบลตาบัว อำเภอบัวเขต จังหวัดสุรินทร์

(๕) การพัฒนาเสริมสร้างศักยภาพการฝึกกำลังป้องกันประเทศ การรักษาความสงบเรียบร้อยภายในประเทศสร้างความร่วมมือกับประเทศเพื่อนบ้านและมิตรประเทศ

(๖) การพัฒนาระบบการเตรียมพร้อมแห่งชาติและระบบบริหารจัดการภัยพิบัติ รักษาความมั่นคงของฐานทรัพยากรธรรมชาติ สิ่งแวดล้อม

(๗) การปรับกระบวนการทำงานของกลไกที่เกี่ยวข้องจากแนวตั้งสู่แนวระนาบมากขึ้น

๒.๓.๒ ยุทธศาสตร์ด้านการสร้างความสามารถในการแข่งขัน เพื่อให้ประเทศไทยสามารถพัฒนาไปสู่การเป็นประเทศพัฒนาแล้ว ซึ่งจำเป็นต้องยกระดับผลิตภาพการผลิตและการใช้นวัตกรรมในการเพิ่มความสามารถในการแข่งขันและการพัฒนาอย่างยั่งยืนทั้งในสาขาอุตสาหกรรม เกษตรและบริการ การสร้างความมั่นคงและปลอดภัยด้านอาหาร การเพิ่มขีดความสามารถทางการค้าและการเป็นผู้ประกอบการ รวมทั้งการพัฒนาฐานเศรษฐกิจแห่งอนาคต ทั้งนี้ภายใต้กรอบการปฏิรูปและพัฒนาปัจจัยเชิงยุทธศาสตร์ทุกด้าน อันได้แก่โครงสร้างพื้นฐานและระบบโลจิสติกส์ วิทยาศาสตร์ เทคโนโลยีและนวัตกรรม การพัฒนาทุนมนุษย์ และการบริหารจัดการทั้งในภาครัฐและภาคธุรกิจเอกชน ครอบคลุมแนวทางที่ต้องให้ความสำคัญ อาทิ

(๑) การพัฒนาสมรรถนะทางเศรษฐกิจ ได้แก่การรักษาเสถียรภาพเศรษฐกิจและสร้างความเชื่อมั่น การส่งเสริมการค้าและการลงทุนที่อยู่บนการแข่งขันที่เป็นธรรมและรับผิดชอบต่อสังคม ตลอดจนการพัฒนาประเทศสู่ความเป็นชาติการค้าเพื่อให้ได้ประโยชน์จากห่วงโซ่มูลค่าในภูมิภาค และเป็นการยกระดับไปสู่ส่วนบนของห่วงโซ่มูลค่ามากขึ้น

(๒) การพัฒนาภาคการผลิตและบริการ บนฐานของการพัฒนานวัตกรรมและมีความเป็นมิตรต่อสิ่งแวดล้อม โดยมีการใช้ดิจิทัลและการค้าที่เข้มข้นเพื่อสร้างมูลค่าเพิ่มและขยายกิจกรรมการผลิตและบริการ โดยมุ่งสู่ความเป็นเลิศในระดับโลกและในระดับภูมิภาคในอุตสาหกรรมหลายสาขา และในภาคบริการที่หลากหลายตามรูปแบบการดำเนินชีวิตและการดำเนินธุรกิจที่เปลี่ยนไป รวมทั้งเป็นแหล่งอาหารคุณภาพ สะอาดและปลอดภัยของโลก

- ภาคเกษตร โดยเสริมสร้างฐานการผลิตให้เข้มแข็งและยั่งยืน เพิ่มขีดความสามารถในการแข่งขันของภาคเกษตรส่งเสริมเกษตรกรรายย่อยให้ปรับไปสู่การทำเกษตรยั่งยืนที่เป็นมิตรกับสิ่งแวดล้อมและรวมกลุ่มเกษตรกรในการพัฒนาอาชีพที่เข้มแข็ง และการพัฒนาสินค้าเกษตรที่มีศักยภาพและอาหารคุณภาพ สะอาด และปลอดภัย

- ภาคอุตสาหกรรม โดยพัฒนาอุตสาหกรรมศักยภาพ ยกกระตือรือร้นการพัฒนาอุตสาหกรรมปัจจุบันที่มีศักยภาพสูง และพัฒนาอุตสาหกรรมอนาคตที่มีศักยภาพ โดยการใช้ดิจิทัลและการค้ามาเพิ่มมูลค่าและยกระดับห่วงโซ่มูลค่าในระดับสูงขึ้น

- ภาคบริการ โดยขยายฐานการบริการให้มีความหลากหลาย มีความเป็นเลิศและเป็นมิตรต่อสิ่งแวดล้อม โดยการยกระดับบริการที่เป็นฐานรายได้เดิม เช่น การท่องเที่ยว และพัฒนาให้ประเทศไทยเป็นศูนย์กลางการให้บริการสุขภาพ ธุรกิจบริการด้านการเงินและธุรกิจบริการที่มีศักยภาพอื่นๆ เป็นต้น

(๓) การพัฒนาผู้ประกอบการและเศรษฐกิจชุมชน พัฒนาทักษะผู้ประกอบการ ยกกระตือรือร้นพัฒนาแรงงานและพัฒนาวิสาหกิจขนาดกลางและขนาดย่อม (SMEs) สู่สากล และพัฒนาวิสาหกิจชุมชนและสถาบันเกษตรกร

(๔) การพัฒนาพื้นที่เศรษฐกิจพิเศษและเมืองพัฒนาเขตเศรษฐกิจพิเศษชายแดน และพัฒนาระบบเมืองศูนย์กลางความเจริญ จัดระบบผังเมืองที่มีประสิทธิภาพและมีส่วนร่วม มีการจัดการสิ่งแวดล้อมเมือง และโครงสร้างพื้นฐานทางสังคมและเศรษฐกิจที่สอดคล้องกับศักยภาพ

(๕) การลงทุนพัฒนาโครงสร้างพื้นฐาน ในด้านการขนส่ง ด้านพลังงาน ระบบเทคโนโลยีสารสนเทศและการสื่อสารและการวิจัยและพัฒนา

(๖) การเชื่อมโยงกับภูมิภาคและเศรษฐกิจโลกสร้างความเป็นหุ้นส่วนการพัฒนากับนานาประเทศ ส่งเสริมความร่วมมือกับนานาชาติในการสร้างความมั่นคงด้านต่างๆ เพิ่มบทบาทของไทยในองค์กรระหว่างประเทศ รวมถึงสร้างองค์ความรู้ด้านการต่างประเทศ

๒.๓.๓ ยุทธศาสตร์การพัฒนาและเสริมสร้างศักยภาพคน เพื่อพัฒนาคนและสังคมไทยให้เป็นรากฐานที่แข็งแกร่งของประเทศมีความพร้อมทางกาย ใจ สติปัญญา มีความเป็นสากล มีทักษะการคิดวิเคราะห์อย่างมีเหตุผล มีระเบียบวินัย เคารพกฎหมาย มีคุณธรรมจริยธรรม รู้คุณค่าความเป็นไทย มีครอบครัวที่มั่นคง กรอบแนวทางที่ต้องให้ความสำคัญ อาทิ

- (๑) การพัฒนาศักยภาพคนตลอดช่วงชีวิตให้สนับสนุนการเจริญเติบโตของประเทศ
- (๒) การยกระดับคุณภาพการศึกษาและการเรียนรู้ให้มีคุณภาพ เท่าเทียม และทั่วถึง
- (๓) การปลูกฝังระเบียบวินัย คุณธรรม จริยธรรมค่านิยมที่พึงประสงค์
- (๔) การสร้างเสริมให้คนมีสุขภาพที่ดี
- (๕) การสร้างความอยู่ดีมีสุขของครอบครัวไทยเสริมสร้างบทบาทของสถาบันครอบครัวในการ

บ่มเพาะจิตใจให้เข้มแข็ง

๒.๓.๔ ยุทธศาสตร์ด้านการสร้างโอกาสความเสมอภาคและเท่าเทียมกันทางสังคม เพื่อเร่งกระจายโอกาสการพัฒนาและสร้างความมั่นคงให้ทั่วถึง ลดความเหลื่อมล้ำไปสู่สังคมที่เสมอภาคและเป็นธรรม กรอบแนวทางที่ต้องให้ความสำคัญ อาทิ

- (๑) การสร้างความมั่นคงและการลดความเหลื่อมล้ำทางด้านเศรษฐกิจและสังคม
- (๒) การพัฒนาระบบบริการและระบบบริหารจัดการสุขภาพ
- (๓) การสร้างสภาพแวดล้อมและนวัตกรรมที่เอื้อต่อการดำรงชีวิตในสังคมสูงวัย
- (๔) การสร้างความเข้มแข็งของสถาบันทางสังคมทุนทางวัฒนธรรมและความเข้มแข็งของชุมชน
- (๕) การพัฒนาการสื่อสารมวลชนให้เป็นกลไกในการสนับสนุนการพัฒนา

๒.๓.๕ ยุทธศาสตร์ด้านการสร้างการเติบโตบนคุณภาพชีวิตที่เป็นมิตรต่อสิ่งแวดล้อม เพื่อเร่งอนุรักษ์ฟื้นฟูและสร้างความมั่นคงของฐานทรัพยากรธรรมชาติ และมีความมั่นคงด้านน้ำ รวมทั้งมีความสามารถในการป้องกันผลกระทบและปรับตัวต่อการเปลี่ยนแปลงสภาพภูมิอากาศและภัยพิบัติธรรมชาติ และพัฒนามุ่งสู่การเป็นสังคมสีเขียว กรอบแนวทางที่ต้องให้ความสำคัญ อาทิ

- (๑) การจัดระบบอนุรักษ์ ฟื้นฟูและป้องกันการทำลายทรัพยากรธรรมชาติ
- (๒) การวางระบบบริหารจัดการน้ำให้มีประสิทธิภาพทั้ง ๒๕ ลุ่มน้ำ เน้นการปรับระบบการ

บริหารจัดการอุทกภัยอย่างบูรณาการ

- (๓) การพัฒนาและใช้พลังงานที่เป็นมิตรกับสิ่งแวดล้อม
- (๔) การพัฒนาเมืองอุตสาหกรรมเชิงนิเวศและเมืองที่เป็นมิตรกับสิ่งแวดล้อม
- (๕) การร่วมลดปัญหาโลกร้อนและปรับตัวให้พร้อมกับการเปลี่ยนแปลงสภาพภูมิอากาศ
- (๖) การใช้เครื่องมือทางเศรษฐศาสตร์และนโยบายการคลังเพื่อสิ่งแวดล้อม

๒.๓.๖ ยุทธศาสตร์ด้านการปรับสมดุลและพัฒนาระบบ การบริหารจัดการภาครัฐ เพื่อให้หน่วยงานภาครัฐมีขนาดที่เหมาะสมกับบทบาทภารกิจ มีสมรรถนะสูง มีประสิทธิภาพและประสิทธิผลกระจายบทบาทภารกิจไปสู่ท้องถิ่นอย่างเหมาะสมมีธรรมาภิบาลกรอบแนวทางที่ต้องให้ความสำคัญ อาทิ

- (๑) การปรับปรุงโครงสร้าง บทบาท ภารกิจของหน่วยงานภาครัฐ ให้มีขนาดที่เหมาะสม
- (๒) การวางระบบบริหารราชการแบบบูรณาการ
- (๓) การพัฒนาระบบบริหารจัดการกำลังคนและพัฒนาบุคลากรภาครัฐ
- (๔) การต่อต้านการทุจริตและประพฤติมิชอบ
- (๕) การปรับปรุงกฎหมายและระเบียบต่างๆให้ทันสมัย เป็นธรรมและเป็นสากล

แผนพัฒนาท้องถิ่น (พ.ศ.๒๕๖๖-๒๕๗๐)

องค์การบริหารส่วนตำบลตาวั่ง อำเภอบัวเขต จังหวัดสุรินทร์

- (๖) การพัฒนาระบบการให้บริการประชาชนของหน่วยงานภาครัฐ
- (๗) การปรับปรุงการบริหารจัดการรายได้และรายจ่ายของภาครัฐ

๒.๔ กลไกการขับเคลื่อนกระบวนการพัฒนา

ยุทธศาสตร์ชาติจะเป็นแผนแม่บทหลักในการพัฒนาประเทศเพื่อให้ส่วนราชการและหน่วยงานต่างๆ ใช้เป็นแนวทางในการจัดทำแผนยุทธศาสตร์การพัฒนาประเทศในด้านต่างๆ อาทิ แผนพัฒนาเศรษฐกิจและสังคมแห่งชาติ แผนเฉพาะด้านต่างๆ เช่น ด้านความมั่นคง เศรษฐกิจ การศึกษา ศิลปวัฒนธรรม ฯลฯ แผนปฏิบัติการในระดับกระทรวง และในระดับพื้นที่ ให้มีความสอดคล้องกันตามห้วงเวลานอกจากนี้ยุทธศาสตร์ชาติจะใช้เป็นกรอบในการจัดสรรงบประมาณและทรัพยากรอื่นๆ ของประเทศ เพื่อขับเคลื่อนการพัฒนาอย่างมีเอกภาพให้บรรลุเป้าหมาย โดยจะต้องอาศัยการประสานความร่วมมือจากหลายภาคส่วน ภายใต้ระบบประชารัฐ คือ ความร่วมมือของภาครัฐภาคเอกชน ภาคประชาชนและประชาสังคม ทั้งนี้ รัฐธรรมนูญแห่งราชอาณาจักรไทยจะได้มีการกำหนดเกี่ยวกับบทบาทของยุทธศาสตร์ชาติและแนวทางในการนำยุทธศาสตร์ชาติไปสู่การปฏิบัติ เพื่อที่ส่วนราชการและหน่วยงานต่างๆ จะสามารถขับเคลื่อนการพัฒนาได้อย่างต่อเนื่องและบูรณาการ

๒.๕ ปัจจัยความสำเร็จของยุทธศาสตร์ชาติ

๒.๕.๑ สาระของยุทธศาสตร์ชาติ กำหนดวิสัยทัศน์ระยะยาวที่ชัดเจน มีการกำหนดเป้าหมายและภาพในอนาคตของประเทศที่ชัดเจนและเป็นที่ยอมรับ และยอมรับเป็นเจ้าของร่วมกันสามารถถ่ายทอดเป้าหมายของยุทธศาสตร์ชาติ สู่เป้าหมายเฉพาะด้านต่างๆ ตามระยะเวลาเป็นช่วงๆ ของหน่วยงานปฏิบัติได้ และมีการกำหนดตัวชี้วัดที่สามารถวัดผลสัมฤทธิ์ได้

๒.๕.๒ ระบบและกฎหมาย มีกฎหมายรองรับ มีกลไกเชื่อมโยงกับแผนพัฒนาเศรษฐกิจและสังคมแห่งชาติและแผนในระดับต่างๆ เพื่อให้ส่วนราชการนำยุทธศาสตร์ชาติไปปฏิบัติ รวมทั้งกรอบกฎหมายด้านการจัดสรรงบประมาณ ให้สามารถระดมทรัพยากรเพื่อผลักดันขับเคลื่อนการดำเนินการตามยุทธศาสตร์ชาติอย่างมีบูรณาการ และกรอบกฎหมายที่จะกำหนดให้การดำเนินการตามยุทธศาสตร์ชาติมีความต่อเนื่อง รวมทั้งมีระบบการติดตามและประเมินผลอย่างเป็นระบบในทุกระดับ

๒.๕.๓ กลไกสู่การปฏิบัติ มีกลไกที่สอดรับ/สอดคล้องตั้งแต่ระดับการ จัดทำยุทธศาสตร์ การนำไปสู่การปฏิบัติ และการติดตามประเมินผล รวมทั้งมีกลไกในการกำกับดูแล บริหารจัดการและการขับเคลื่อนยุทธศาสตร์ชาติสู่การปฏิบัติอย่างมีประสิทธิภาพและหน่วยงานปฏิบัติจะต้องมีความเข้าใจ สามารถกำหนดแผนงานโครงการให้สอดคล้องกับเป้าหมายที่กำหนดไว้ในยุทธศาสตร์ชาติ

๑.๒ แผนพัฒนาเศรษฐกิจและสังคมแห่งชาติ ฉบับที่ ๑๒

การจัดทำแผนพัฒนาสี่ปี ต้องมีความสัมพันธ์และสอดคล้องกับแผนยุทธศาสตร์พัฒนาขององค์กรปกครองส่วนท้องถิ่น โดยแผนยุทธศาสตร์การพัฒนาจะต้องสอดคล้องกับแผนพัฒนาเศรษฐกิจและสังคมแห่งชาติ แต่ทั้งนี้ แผนพัฒนาเศรษฐกิจและสังคมแห่งชาติ ฉบับที่ ๑๑ (พ.ศ. ๒๕๕๕ - ๒๕๕๙) ได้สิ้นสุดลงและการจัดทำแผนพัฒนาเศรษฐกิจและสังคมแห่งชาติ ฉบับที่ ๑๒ อยู่ระหว่างการเสนอร่างแผนซึ่งได้กำหนดยุทธศาสตร์เอาไว้แล้ว

ดังนั้น เพื่อให้การจัดทำแผนพัฒนาท้องถิ่นสี่ปี (พ.ศ. ๒๕๖๑ - ๒๕๖๔) ขององค์การบริหารส่วนตำบลดาวัง มีความสอดคล้องกับทิศทางแผนพัฒนาเศรษฐกิจและสังคมแห่งชาติ ฉบับที่ ๑๒ ซึ่งแผนพัฒนาเศรษฐกิจและสังคมแห่งชาติ ฉบับที่ ๑๒ ซึ่งมีทั้งหมด ๑๐ ยุทธศาสตร์ ดังนี้

ยุทธศาสตร์ที่ ๑ การเสริมสร้างและพัฒนาศักยภาพทุนมนุษย์

ยุทธศาสตร์ที่ ๒ การสร้างความเป็นธรรมลดความเหลื่อมล้ำในสังคม

ยุทธศาสตร์ที่ ๓ การสร้างความเข้มแข็งทางเศรษฐกิจและแข่งขันได้อย่างยั่งยืน

ยุทธศาสตร์ที่ ๔ การเติบโตที่เป็นมิตรกับสิ่งแวดล้อมเพื่อการพัฒนาอย่างยั่งยืน

ยุทธศาสตร์ที่ ๕ การเสริมสร้างความมั่นคงแห่งชาติเพื่อการพัฒนาประเทศสู่ความมั่งคั่งและยั่งยืน

แผนพัฒนาท้องถิ่น (พ.ศ.๒๕๖๖-๒๕๗๐)

องค์การบริหารส่วนตำบลดาวัง อำเภอบัวเขต จังหวัดสุรินทร์

ยุทธศาสตร์ที่ ๖ การบริหารจัดการในภาครัฐ การป้องกันการทุจริตประพฤตมิชอบและ
ธรรมาภิบาลในสังคมไทย

ยุทธศาสตร์ที่ ๗ การพัฒนาโครงสร้างพื้นฐานและระบบโลจิสติกส์

ยุทธศาสตร์ที่ ๘ การพัฒนาวิทยาศาสตร์ เทคโนโลยี วิจัย และนวัตกรรม

ยุทธศาสตร์ที่ ๙ การพัฒนาภาค เมือง และพื้นที่เศรษฐกิจ

ยุทธศาสตร์ที่ ๑๐ ความร่วมมือระหว่างประเทศเพื่อการพัฒนา

๑. กรอบแนวคิดและหลักการ

ในช่วงของแผนพัฒนาเศรษฐกิจและสังคมแห่งชาติฉบับที่ ๑๒ (พ.ศ. ๒๕๖๐ – ๒๕๖๔) ประเทศไทยจะยังคง
ประสบภาวะแวดล้อมและบริบทของการเปลี่ยนแปลงต่างๆ ที่อาจก่อให้เกิดความเสี่ยงทั้งจากภายในและภายนอก
ประเทศ อาทิ กระแสการเปิดเศรษฐกิจเสรี ความท้าทายของเทคโนโลยีใหม่ๆ การเข้าสู่สังคมผู้สูงอายุ การเกิดภัย
ธรรมชาติที่รุนแรง ประกอบกับสภาวะการณ์ด้านต่างๆ ทั้งเศรษฐกิจ สังคม ทรัพยากรธรรมชาติและสิ่งแวดล้อมของ
ประเทศในปัจจุบันที่ยังคงประสบปัญหาในหลายด้าน เช่น ปัญหาผลิตภาพการผลิตความสามารถในการแข่งขัน คุณภาพ
การศึกษา ความเหลื่อมล้ำทางสังคม เป็นต้น ทำให้การพัฒนาในช่วงแผนพัฒนาฯ ฉบับที่ ๑๒ จึงจำเป็นต้องยึดกรอบ
แนวคิดและหลักการในการวางแผนที่สำคัญ ดังนี้

- (๑) การน้อมนำและประยุกต์ใช้หลักปรัชญาของเศรษฐกิจพอเพียง
- (๒) คนเป็นศูนย์กลางของการพัฒนาอย่างมีส่วนร่วม
- (๓) การสนับสนุนและส่งเสริมแนวคิดการปฏิรูปประเทศ และ
- (๔) การพัฒนาสู่ความมั่นคง มั่งคั่ง ยั่งยืน สังคมอยู่ร่วมกันอย่างมีความสุข

๒. สถานะของประเทศ

๒.๑ ด้านเศรษฐกิจ

๒.๑.๑ สามปีแรกของแผนพัฒนาฯ ฉบับที่ ๑๑ เริ่มแสดงให้เห็นถึงข้อจำกัดในการขยายตัวทาง
เศรษฐกิจ แม้ว่าเศรษฐกิจของไทยในระยะที่ผ่านมา (ยกเว้นช่วงวิกฤตการณ์ทางเศรษฐกิจ ปี ๒๕๔๐-๒๕๔๑) จะขยายตัว
ได้ดีเฉลี่ยประมาณร้อยละ ๕ ต่อปี จนทำให้รายได้ประชาชาติต่อหัว (GNP Per Capita) ในปี ๒๕๕๗ มาอยู่ที่ประมาณ
๑๙๖,๒๔๐ บาท หรือประมาณ ๖,๐๔๑ ดอลลาร์สหรัฐ ต่อคนต่อปี ซึ่งทำให้ประเทศไทยได้ขยับฐานะขึ้นมาเป็นประเทศ
รายได้ปานกลางขั้นสูง (Upper Middle Income Country) แต่ในระยะ ๘ ปีที่ผ่านมาการขยายตัวทางเศรษฐกิจจะชะลอตัว
ลงและมีความผันผวน โดยขยายตัวเฉลี่ยเพียงร้อยละ ๓.๒ ชะลอจากร้อยละ ๕.๗ ในช่วงแผนพัฒนาฯ ฉบับที่ ๙ ซึ่งต่ำกว่า
ศักยภาพของระบบเศรษฐกิจและต่ำกว่าระดับที่จะทำให้ประเทศไทยหลุดจากกับดักประเทศรายได้ปานกลางในระยะเวลา
อันควร โดยสาเหตุที่สำคัญประการหนึ่งมาจากการชะลอตัวของการลงทุนโดยรวมอย่างต่อเนื่อง ดังจะเห็นได้จาก สัดส่วน
การลงทุนรวมต่อผลิตภัณฑ์มวลรวมในประเทศ (Gross Domestic Product : GDP) ลดลงจากร้อยละ ๔๑.๓ ในช่วงปี
๒๕๓๔-๒๕๓๙ เป็นร้อยละ ๒๕.๕ ในช่วงปี ๒๕๔๓-๒๕๕๗ นอกจากนี้ เมื่อเทียบกับประเทศอื่นๆ ในภูมิภาค จะพบว่า
อัตราการขยายตัวของการลงทุนของไทยโดยเฉลี่ยในช่วงปี ๒๕๔๓ – ๒๕๕๗ อยู่ที่ประมาณร้อยละ ๔.๙ ต่ำกว่าสิงคโปร์
และมาเลเซียซึ่งมีระดับการพัฒนาที่สูงกว่าไทย

๒.๑.๒ การปรับโครงสร้างการผลิตสู่ประเทศรายได้ปานกลางขั้นสูง แต่ความสามารถในการแข่งขัน
เริ่มลดลง โครงสร้างการผลิตของไทยได้เปลี่ยนผ่านจากภาคเกษตรไปสู่ภาคอุตสาหกรรมและบริการมากขึ้น (สัดส่วนของ
ภาคเกษตร อุตสาหกรรม และบริการในปี ๒๕๕๓ ที่ระดับร้อยละ ๙.๙, ๒๕.๔ และ ๖๔.๗ เป็นร้อยละ ๗.๒, ๒๘.๕ และ
๖๔.๓ ในปี ๒๕๕๗ ตามลำดับ) โดยภาคอุตสาหกรรมได้มีการสั่งสมองค์ความรู้และเทคโนโลยีอย่างต่อเนื่อง ทำให้มีการ
พัฒนาจากอุตสาหกรรมขั้นปฐมภายใต้การบริหารจัดการของเงินทุนต่างชาติมาเป็นอุตสาหกรรมพื้นฐาน (Supporting
Industry) และอุตสาหกรรมที่มีเทคโนโลยีสูงขึ้นภายใต้เครือข่ายของบริษัทแม่ในต่างชาติและของนักลงทุนไทยที่มีสัดส่วน
สูงขึ้น จนประเทศไทยกลายเป็นประเทศรายได้ปานกลางขั้นสูง ขณะเดียวกันก็มีการเคลื่อนย้ายแรงงานจากภาคเกษตรไป

ยังภาคอุตสาหกรรมและบริการที่มีประสิทธิภาพการผลิตสูงกว่า ทำให้ผลิตภาพแรงงานในระยะที่ผ่านมายังเพิ่มในระดับที่น่าพอใจแต่การชะลอตัวของกำลังแรงงานและการเพิ่มผลิตภาพการผลิตของกำลังแรงงานเป็นไปอย่างล่าช้า ประกอบกับผลิตภาพการผลิตของปัจจัยการผลิตรวม (Total Factor Productivity : TFP) ที่ลดลงทำให้ความสามารถในการแข่งขันระหว่างประเทศในระยะหลังลดลงซึ่งสะท้อนมาที่ปริมาณการส่งออกรวมขยายตัวช้าลงจากร้อยละ ๙.๗ ต่อปีในช่วงแผนพัฒนาฯ ฉบับที่ ๙ (พ.ศ. ๒๕๔๕-๒๕๔๙) เป็นเฉลี่ยร้อยละ ๑.๑ ในช่วง ๓ ปีของแผนพัฒนาฯ ฉบับที่ ๑๑ (พ.ศ. ๒๕๕๕-๒๕๕๙)

๒.๑.๓ ผลิตภาพการผลิตของปัจจัยการผลิตรวม (TFP) ยังคงอยู่ในระดับต่ำทำให้ขาดพลังในการขับเคลื่อนการขยายตัวทางเศรษฐกิจให้หลุดพ้นจากการเป็นประเทศรายได้ปานกลาง ซึ่งต้องอาศัยการผลิตที่มีเทคโนโลยีและนวัตกรรมการผลิตที่เป็นของตนเองมากขึ้น แม้ว่าการขยายตัวของผลิตภาพการผลิตรวมในช่วงก่อนแผนพัฒนาฯ ฉบับที่ ๑๐ จะอยู่ในระดับที่น่าพอใจก็ตาม แต่มีแนวโน้มลดลงในระยะ ๘ ปี ที่ผ่านมา และยังคงมีความล่าช้าเมื่อเทียบกับประเทศที่เริ่มพัฒนาประเทศในช่วงเวลาเดียวกันและสามารถยกระดับการพัฒนาประเทศเข้าสู่การเป็นประเทศรายได้สูงในช่วงก่อนหน้า ทั้งนี้การขยายตัวของผลิตภาพการผลิตรวม ลดลงจากร้อยละ ๓.๓๒ ในช่วงแผนพัฒนาฯ ฉบับที่ ๙ เป็นร้อยละ ๒.๐๕ ในช่วงครึ่งแรกของแผนพัฒนาฯ ฉบับที่ ๑๑ ทำให้ประเทศไทยจำเป็นต้องให้ความสำคัญกับการพัฒนาเทคโนโลยีและนวัตกรรมการผลิตเพิ่มการลงทุนเพื่อเพิ่มประสิทธิภาพของระบบเศรษฐกิจ และเพิ่มแรงขับเคลื่อนจากผลิตภาพการผลิตของปัจจัยแรงงาน

๒.๑.๔ การลดลงของความแข็งแกร่งด้านเสถียรภาพทางเศรษฐกิจจะเป็นอุปสรรคต่อการแก้ไขปัญหาเชิงโครงสร้าง การรองรับเงินบาทในระบบเศรษฐกิจโลก และการดำเนินนโยบายและการบริหารจัดการเศรษฐกิจในอนาคต แม้ว่าเศรษฐกิจไทยจะประสบปัญหาเสถียรภาพทางเศรษฐกิจรุนแรงถึงสองครั้งในปี ๒๕๒๔ และ ๒๕๔๐ แต่การให้ความสำคัญกับการรักษาวินัยทางการเงินและการคลังทำให้เสถียรภาพของเศรษฐกิจไทยอยู่ในเกณฑ์ที่แข็งแกร่ง โดยเฉพาะเมื่อเทียบกับประเทศที่มีระดับการพัฒนาในระดับใกล้เคียงกันอย่างไรก็ตาม เสถียรภาพทางเศรษฐกิจซึ่งเป็นจุดแข็งของเศรษฐกิจไทยและเอื้ออำนวยต่อการขยายตัวทางเศรษฐกิจมาอย่างต่อเนื่องเริ่มมีสัญญาณที่จะเป็นข้อจำกัดต่อการขยายตัวทางเศรษฐกิจในระยะยาวมากขึ้น โดยเฉพาะหนี้สาธารณะซึ่งเพิ่มขึ้นจากเฉลี่ยร้อยละ ๓๗.๙ ในช่วงแผนพัฒนาฯ ฉบับที่ ๑๐ เป็นร้อยละ ๔๒.๒ ในช่วง ๓ ปีแรกของแผนพัฒนาฯ ฉบับที่ ๑๑ ซึ่งชี้ให้เห็นว่าแม้จะอยู่ภายใต้กรอบวินัยทางการคลังแต่มีแนวโน้มเพิ่มขึ้นจากผลของการดำเนินมาตรการกระตุ้นเศรษฐกิจระยะสั้นในระยะที่ผ่านมาและจะเป็นข้อจำกัดต่อการใช้มาตรการทางการคลังในการกระตุ้นเศรษฐกิจและการพัฒนาศักยภาพการขยายตัวทางเศรษฐกิจในระยะต่อไป

๒.๑.๕ อันดับความสามารถในการแข่งขันโดยรวมยังปรับตัวดีขึ้นไม่มากนัก เนื่องจากต่างประเทศมีพลังการขับเคลื่อนมากกว่าไทย และประเทศไทยอยู่ในสถานการณ์การแข่งขันที่อยู่ตรงกลางระหว่างประเทศที่มีความได้เปรียบด้านต้นทุนแรงงานและการผลิต และประเทศที่มีความก้าวหน้าและความสามารถในการแข่งขันทางนวัตกรรมและความคิดสร้างสรรค์ โดยในปี พ.ศ. ๒๕๕๗ WEF (World Economic Forum) ได้จัดอันดับความสามารถในการแข่งขันของประเทศไทยเป็นอันดับที่ ๓๑ จาก ๑๔๔ ประเทศ และในปี พ.ศ. ๒๕๕๗ IMD (International Institute for Management Development) ได้จัดอันดับไว้ที่ ๓๐ จาก ๖๑ ประเทศชั้นนำ ในขณะที่ผลการวิจัยประเทศที่มีความสะดวกในการเข้าไปประกอบธุรกิจประจำปี ๒๕๕๘ หรือ Ease of Doing Business ๒๐๑๕ ซึ่งดำเนินการโดยธนาคารโลกนั้นประเทศไทยได้รับการจัดให้อยู่ในอันดับที่ ๒๖ จาก ๑๘๙ ประเทศทั่วโลก

๒.๑.๖ สถานการณ์การพัฒนาวิทยาศาสตร์ เทคโนโลยี วิจัย และนวัตกรรมของประเทศได้รับการยกระดับขึ้นจากการฉีกกำลังของหน่วยงานด้านวิทยาศาสตร์ เทคโนโลยี วิจัย และนวัตกรรม และเชื่อมโยงให้เกิดความมั่นใจของภาคธุรกิจเอกชน แต่ยังคงอยู่ในระดับต่ำเมื่อเปรียบเทียบกับกลุ่มประเทศที่มีรายได้สูง โดยในปี ๒๕๕๗ อันดับความพร้อมด้านโครงสร้างพื้นฐานทางวิทยาศาสตร์อยู่ที่ ๔๗ และด้านเทคโนโลยีที่ ๔๔ จาก ๖๑ ประเทศที่จัดอันดับโดย IMD ลดลงเมื่อเทียบกับอันดับที่ ๓๗ และ ๔๓ ตามลำดับในปี ๒๕๕๑ และตลอดช่วงระยะเวลา ๑๔ ปีที่ผ่านมา

แผนพัฒนาท้องถิ่น (พ.ศ.๒๕๖๖-๒๕๗๐)

องค์การบริหารส่วนตำบลตาบัว อำเภอบัวเขต จังหวัดสุรินทร์

(๒๕๔๓-๒๕๕๖) ค่าเฉลี่ยการลงทุนด้านการวิจัยและพัฒนาต่อ GDP ยังคงอยู่ในระดับร้อยละ ๐.๑๗ ต่อ GDP โดยในปี ๒๕๕๖ (ข้อมูลล่าสุด) ประเทศไทยมีการลงทุนด้านการวิจัยและพัฒนาเพิ่มขึ้นเป็นร้อยละ ๐.๔๘ ต่อ GDP โดยเป็นการลงทุนวิจัยและพัฒนาจากภาครัฐประมาณร้อยละ ๕๓ และจากภาคเอกชนประมาณร้อยละ ๔๗ ขณะที่ประเทศที่พัฒนาแล้ว เช่น เกาหลีใต้ ญี่ปุ่น สหรัฐอเมริกา ออสเตรเลีย มีค่าใช้จ่ายเพื่อการวิจัยและพัฒนาอยู่ที่ร้อยละ ๔.๐๓, ๓.๓๕, ๒.๗๙, และ ๒.๒๗ ต่อ GDP ในปี ๒๕๕๕ ตามลำดับ

ขณะเดียวกันบุคลากรด้านการวิจัยและพัฒนาของประเทศยังมีจำนวนไม่เพียงพอต่อการส่งเสริมการพัฒนาศาสตร์ เทคโนโลยี วิจัย และนวัตกรรมในระดับก้าวหน้า โดยในปี ๒๕๕๖ บุคลากรด้านการวิจัยและพัฒนา มีจำนวน ๑๑ คนต่อประชากร ๑๐,๐๐๐ คน ซึ่งเมื่อเปรียบเทียบกับประเทศพัฒนาแล้ว ส่วนใหญ่จะอยู่ที่ระดับ ๒๐-๓๐ คนต่อประชากร ๑๐,๐๐๐ คน

๒.๑.๗ สถานการณ์ด้านโครงสร้างพื้นฐานยังคงมีปัญหาในหลายๆ ด้าน ประกอบด้วยรูปแบบการขนส่งยังไม่สามารถปรับเปลี่ยนจากทางถนนเป็นทางน้ำและทางรางได้ตามเป้าหมายและยังขาดการพัฒนาคุณภาพการให้บริการ การบริหารจัดการกิจการประปายังขาดเอกภาพ การให้บริการน้ำประปายังกระจุกในเขตนครหลวงและเขตเมืองหลักในภูมิภาค และมีแหล่งน้ำดิบไม่เพียงพอ การให้บริการ ICT ยังไม่ทั่วถึงกระจุกตัวอยู่ในเมือง และมีราคาค่อนข้างสูง ประสิทธิภาพการใช้พลังงานของประเทศมีแนวโน้มลดลงเล็กน้อยและยังคงเผชิญกับความเสถียรด้านความมั่นคงทั้งในระยะสั้นและระยะยาว นอกจากนี้ การส่งเสริมการวิจัยและพัฒนาเทคโนโลยีและการพัฒนานวัตกรรมด้านพลังงานและ ICT อยู่ในระดับต่ำและมีข้อจำกัด ยังไม่สามารถพัฒนาต่อยอดในเชิงพาณิชย์ได้อย่างเป็นรูปธรรมนอกจากนี้ ด้านบุคลากรและการบริหารจัดการ รวมทั้งกฎหมายที่เกี่ยวข้องกับการบริหารจัดการด้านโครงสร้างพื้นฐานยังขาดประสิทธิภาพ โดยเฉพาะการคุ้มครองทรัพย์สินทางปัญญา การทำธุรกรรมอิเล็กทรอนิกส์ การรักษาความปลอดภัย และข้อจำกัดต่อการทำธุรกิจใหม่และการประกอบกิจการในต่างประเทศ ตลอดจนบุคลากรด้านโลจิสติกส์ยังขาดความรู้และทักษะเฉพาะด้านที่ตรงต่อความต้องการของอุตสาหกรรม เช่น ความรู้ด้านภาษา ความรู้ด้านเทคโนโลยี และความรู้ในการดำเนินธุรกิจต่างประเทศ เป็นต้น

๒.๒ ด้านสังคม

๒.๒.๑ โครงสร้างประชากรเปลี่ยนแปลงเข้าสู่การเป็นสังคมสูงวัย แต่ยังคงมีปัญหาทั้งในเชิงปริมาณและคุณภาพของประชากรในทุกช่วงวัย เนื่องจากปัจจัยหลักๆ ได้แก่

(๑) ประชากรวัยเด็กของไทยมีจำนวนลดลงอย่างรวดเร็ว มีพัฒนาการไม่สมวัยและการตั้งครภ์ในกลุ่มวัยรุ่นที่มีแนวโน้มเพิ่มขึ้น อัตราการเจริญพันธุ์รวมลดลงจาก ๖.๓ คน ในช่วงปี ๒๕๐๗-๒๕๐๘ เป็น ๑.๖๒ คน ในช่วงปี ๒๕๔๘-๒๕๕๘ และคาดว่าในปี ๒๕๘๓ จะลดลงเหลือเพียง ๑.๓ คน

(๒) กำลังแรงงานมีแนวโน้มลดลง และแรงงานกว่าร้อยละ ๓๐ เป็นประชากรกลุ่มเจนเอเรชั่น Y (Gen Y)* ขณะที่ผลิตภาพแรงงานยังเพิ่มขึ้นช้า ซึ่งจะเป็ข้อจำกัดต่อการพัฒนาในระยะต่อไป กำลังแรงงานของไทยมีจำนวน ๓๘.๙ ล้านคนในช่วงปี ๒๕๕๕-๒๕๕๗ และเริ่มลดลงร้อยละ ๐.๑ ในปี ๒๕๕๖ และร้อยละ ๐.๒ ในปี ๒๕๕๗ ขณะที่ผลิตภาพแรงงานเฉลี่ยเพิ่มขึ้นร้อยละ ๒.๒ ต่อปีในช่วง ๑๐ ปีที่ผ่านมา (ปี ๒๕๔๘-๒๕๕๗) แต่ยังต่ำกว่าประเทศเพื่อนบ้าน เช่น มาเลเซีย ๑ เท่าตัว และสิงคโปร์ ๕ เท่าตัว และกำลังแรงงานกว่าร้อยละ ๖๕.๑ มีการศึกษาระดับมัธยมต้นและต่ำกว่า นอกจากนี้ กำลังแรงงานกลุ่มเจนเอเรชั่นวาย ซึ่งมีจำนวนร้อยละ ๒๗ ของประชากรในปี ๒๕๕๓ มีลักษณะความเป็นปัจเจกสูง ไม่ให้ความสำคัญกับการมีครอบครัว ส่งผลต่อรูปแบบการประกอบอาชีพและอัตราการเจริญพันธุ์รวมของประเทศในอนาคต

(๓) กลุ่มผู้สูงอายุวัยกลางและวัยปลายมีแนวโน้มเพิ่มสูงขึ้น สะท้อนถึงภาระค่าใช้จ่ายด้านสุขภาพที่เพิ่มมากขึ้น ขณะที่ผู้สูงอายุจำนวนมากยังมีรายได้ไม่เพียงพอในการยังชีพ ผู้สูงอายุมีแนวโน้มเพิ่มขึ้นจาก ๑๐.๓ ล้านคน (ร้อยละ ๑๖.๒) ในปี ๒๕๕๘ เป็น ๒๐.๕ ล้านคน (ร้อยละ ๓๒.๑) ในปี ๒๕๘๓ การเพิ่มขึ้นของผู้สูงอายุวัยกลางและวัยปลายจะส่งผลต่อภาระค่าใช้จ่ายในการดูแลที่เพิ่มสูงขึ้น แม้ผู้สูงอายุมีส่วนร่วมในกำลังแรงงานเพิ่มขึ้น แต่มี

รายได้ไม่เพียงพอกับค่าใช้จ่าย เนื่องจากมีการออมน้อย และแหล่งรายได้หลักร้อยละ ๗๘.๕ ของรายได้ทั้งหมดมาจากการ เกื้อหนุนของบุตร

๒.๒.๒ คราวเรือนไทยโดยเฉลี่ยมีขนาดลดลงและรูปแบบของครอบครัวเปลี่ยนแปลงมีหลากหลาย รูปแบบมากขึ้น อัตราการเจริญพันธุ์ที่ลดลงส่งผลให้ขนาดครัวเรือนโดยเฉลี่ยลดลงจาก ๓.๖ คน ในปี ๒๕๔๓ เหลือ ๓ คน ในปี ๒๕๕๖ โดยครัวเรือนเดี่ยว ครัวเรือน ๑ รุ่น และครัวเรือนแห่งกลางมีการขยายตัวมากที่สุดในช่วงปี ๒๕๔๓-๒๕๕๖ ส่งผลให้ความสัมพันธ์ทางสังคมและครอบครัวเปลี่ยนแปลงไปทำให้ครอบครัวเสี่ยงต่อการล่มสลาย

๒.๒.๓ คนไทยยังมีปัญหาเชิงคุณภาพทั้งด้านสุขภาพ การเรียนรู้ คุณธรรมและจริยธรรม โดยคนไทย มีอายุคาดเฉลี่ยสูงขึ้น อายุคาดเฉลี่ยเมื่อแรกเกิดของคนไทย ปี ๒๕๕๗ เพศชาย ๗๑.๓ ปี เพศหญิง ๗๘.๒ ปี แต่เสียชีวิต ก่อนวัยอันควรจากโรคและการบาดเจ็บ เนื่องจากโรคไม่ติดต่อและอุบัติเหตุ อย่างไรก็ตาม คนไทยได้รับโอกาสทางการศึกษาสูงขึ้น จำนวนปีการศึกษาเฉลี่ยของประชากรวัยแรงงานอายุ ๑๕.๕๙ ปี เพิ่มขึ้นอย่างต่อเนื่อง โดยช่วงปี ๒๕๕๑-๒๕๕๖ มีการศึกษาเฉลี่ย ๘.๙ ปี ขณะที่คุณภาพการศึกษาอยู่ในระดับต่ำ สะท้อนได้จากคะแนนผลสัมฤทธิ์ทางการเรียนของนักเรียนชั้นพื้นฐาน (O-NET) ในปี ๒๕๕๖ มีค่าเฉลี่ยต่ำกว่าร้อยละ ๕๐ นอกจากนี้ คนไทยส่วนใหญ่มีปัญหาด้านคุณธรรมจริยธรรม โดยผลการวิจัยและการสำรวจต่างๆ พบว่าปัญหาสำคัญที่สุด คือ ความซื่อสัตย์สุจริต และการทุจริตคอร์รัปชัน โดยเห็นว่าต้องส่งเสริมคุณธรรมจริยธรรมในสังคมไทยเร่งด่วน

๒.๒.๔ สถานการณ์ความยากจนมีแนวโน้มลดลง แต่ยังคงมีความเหลื่อมล้ำของการกระจายรายได้ สัดส่วนคนจนลดลงอย่างต่อเนื่องจากร้อยละ ๔๒ ในปี ๒๕๔๓ เหลือร้อยละ ๑๐.๙ ในปี ๒๕๕๖ แต่ความยากจนยังกระจุกตัวหนาแน่นในภาคตะวันออกเฉียงเหนือและภาคเหนือ ขณะที่ความเหลื่อมล้ำด้านรายได้มีแนวโน้มดีขึ้นเล็กน้อย ค่าสัมประสิทธิ์ความไม่เสมอภาค (Gini Coefficient) ด้านรายได้ลดลงจาก ๐.๔๘๔ ในปี ๒๕๕๔ เหลือ ๐.๔๖๕ ในปี ๒๕๕๖ อย่างไรก็ตามความแตกต่างของรายได้ระหว่างกลุ่มคนรวยที่สุดกับกลุ่มคนจนที่สุดแตกต่างกันถึง ๓๔.๙ เท่า ในปี ๒๕๕๖ โดยกลุ่มคนรวยที่สุดร้อยละ ๑๐ ถือครองรายได้สูงถึงร้อยละ ๓๖.๘ ของรายได้ทั้งหมด ขณะที่กลุ่มคนจนที่สุดร้อยละ ๑๐ ถือครองรายได้เพียงร้อยละ ๑.๑ สาเหตุพื้นฐานที่สำคัญจากโครงสร้างเศรษฐกิจที่ไม่สมดุล ส่งผลให้การกระจายประโยชน์ของการพัฒนาไปยังกลุ่มคนต่างๆ ในสังคมไม่ทั่วถึง* ประชากรที่เกิดช่วงปี ๒๕๕๕-๒๕๕๖

๒.๒.๕ ความเหลื่อมล้ำระหว่างกลุ่มคนยังคงเป็นปัญหาสำคัญของสังคมไทย อันเนื่องมาจาก

(๑) ความเหลื่อมล้ำด้านสินทรัพย์ทั้งด้านการเงินและการถือครองที่ดินยังคงกระจุกตัวอยู่ในกลุ่มคนเพียงส่วนน้อย โดยเฉพาะอย่างยิ่งการถือครองที่ดินโดยกลุ่มผู้ถือครองที่ดินร้อยละ ๒๐ มีการถือครองที่ดินมากที่สุด มีสัดส่วนการถือครองที่ดินสูงกว่ากลุ่มผู้ถือครองที่ดินร้อยละ ๒๐ ที่มีการถือครองที่ดินน้อยที่สุด ๓๒๕.๗ เท่า เนื่องจากปัญหากรรมสิทธิ์ที่ดิน และการขาดประสิทธิภาพในการบริหารจัดการที่ดินว่างเปล่าของภาครัฐ

(๒) เด็กยากจนยังเข้าไม่ถึงการศึกษาขั้นพื้นฐาน ขณะที่โอกาสในการเข้าถึงการศึกษาในระดับปริญญาตรียังมีความแตกต่างกันตามฐานะของกลุ่มประชากร ระหว่างเขตเมือง-ชนบทและระหว่างภูมิภาค มีปัจจัยหลักมาจากปัญหาเรื่องค่าครองชีพและการเดินทางไปศึกษา โดยกลุ่มประชากรร้อยละ ๑๐ ที่มีฐานะความเป็นอยู่ดี ที่สุด มีโอกาสเข้าถึงการศึกษาระดับปริญญาตรีมากกว่ากลุ่มประชากรร้อยละ ๑๐ ที่มีฐานะความเป็นอยู่ด้อยที่สุด ประมาณ ๑๙.๑ เท่า นักศึกษาในเขตเมืองมีโอกาสสูงกว่านักศึกษาในเขตชนบทประมาณ ๒.๒ เท่า

(๓) คุณภาพการให้บริการสาธารณสุขยังคงมีความเหลื่อมล้ำกันระหว่างภูมิภาค โดยเฉพาะการกระจายทรัพยากรทางการแพทย์และสาธารณสุข อาทิ จากการสำรวจทรัพยากรสาธารณสุขในปี ๒๕๕๖ พบว่าอัตราส่วนแพทย์ต่อประชากรระหว่างกรุงเทพฯ และภาคตะวันออกเฉียงเหนือต่างกันถึง ๓.๖ เท่า

(๔) ความเหลื่อมล้ำการเข้าถึงการคุ้มครองทางสังคมของแรงงาน แรงงานอิสระเข้าถึงการคุ้มครองมากขึ้น จากการเข้าถึงการประกันตนตามมาตรา ๕๐ ที่เพิ่มขึ้นจาก ๑.๒๙ ล้านคน ในปี ๒๕๕๕ เป็น ๒.๔๗๑ ล้านคน ในปี ๒๕๕๗ ทำให้แรงงานในระบบมีสัดส่วนเพิ่มขึ้นเป็นร้อยละ ๔๒.๔ ในปี ๒๕๕๗ อย่างไรก็ตาม แรงงานในระบบได้รับค่าจ้างเฉลี่ยสูงกว่าแรงงานนอกระบบประมาณ ๒.๑ เท่า ในปี ๒๕๕๖

(๕) ความเหลื่อมล้ำด้านกระบวนการยุติธรรม เนื่องจากประชาชนไม่เข้าใจกฎหมาย เข้าไม่ถึงกระบวนการยุติธรรม และหน่วยงานในกระบวนการยุติธรรมขาดการบูรณาการในการทำงาน นอกจากนี้ ผู้มีรายได้น้อยมักไม่ได้รับความเป็นธรรม ไม่สามารถต่อสู้คดีจากการที่ไม่สามารถรับภาระค่าใช้จ่ายในกระบวนการยุติธรรมและต้องใช้ระยะเวลายาวนาน

๒.๒.๖ คนไทยมีความมั่นคงทางสังคมมากขึ้น จากการที่คนไทยกว่าร้อยละ ๙๙.๙ ได้รับความคุ้มครองทางด้านสุขภาพ โดยอยู่ภายใต้ระบบประกันสุขภาพถ้วนหน้าร้อยละ ๗๓.๘ ระบบประกันสังคมร้อยละ ๑๖.๗ และระบบสวัสดิการรักษายาพยาบาลข้าราชการ/รัฐวิสาหกิจร้อยละ ๗.๑ ขณะที่ กลุ่มผู้ด้อยโอกาสมีหลักประกันทางรายได้มั่นคงขึ้น และมีความครอบคลุมมากขึ้น โดยในปี ๒๕๕๘ ผู้สูงอายุได้รับการสงเคราะห์เบี้ยยังชีพเพิ่มขึ้นเป็นแบบขั้นบันไดตามช่วงอายุ ๘.๓ ล้านคน จากผู้สูงอายุทั่วประเทศ ๑๐.๔ ล้านคน ส่วนผู้พิการได้รับเบี้ยยังชีพเพิ่มขึ้นเป็น ๘๐๐ บาท ครอบคลุมผู้พิการร้อยละ ๘๙.๕ และรัฐให้เงินอุดหนุนแก่เด็กด้อยโอกาสที่อยู่ในครอบครัวยากจนให้ได้รับการเลี้ยงดูที่มีคุณภาพภายใต้โครงการอุดหนุนเพื่อการเลี้ยงดูเด็กแรกเกิดอย่างไรก็ตาม สวัสดิการด้านที่อยู่อาศัยยังไม่ครอบคลุมกลุ่มผู้มีรายได้น้อยและผู้ยากไร้ แม้รัฐจัดสวัสดิการด้านที่อยู่อาศัยภายใต้โครงการต่างๆ แต่ปัจจุบันกลุ่มผู้มีรายได้น้อยและรายได้ปานกลางยังไม่มีกรรมสิทธิ์ในที่อยู่อาศัยถึง ๔.๕๔๔,๙๒๖ ครัวเรือน อย่างไรก็ตาม รัฐเริ่มให้ความสำคัญกับการพัฒนาที่อยู่อาศัยแก่ผู้สูงอายุโดยเฉพาะผู้ที่มีรายได้น้อยและผู้ยากไร้

๒.๒.๗ วัฒนธรรมอันดีงามของไทยเริ่มเสื่อมถอยและสังคมไทยมีแนวโน้มเป็นสังคมพหุวัฒนธรรมมากขึ้น อาทิ การให้คุณค่ากับความสนุกสนาน และความสะดวกสบาย ละเลยเรื่องวินัย มีความเห็นแก่ตัว ไม่รู้จักเสียสละ ไม่เอื้อเฟื้อเผื่อแผ่ และขาดความรับผิดชอบ นอกจากนี้ยังมีแนวโน้มการเป็นสังคมพหุวัฒนธรรม โดยเฉพาะการเข้ามาของแรงงานต่างชาติที่ก่อให้เกิดการนำเอาวัฒนธรรมต้นทางผสมผสานกับวัฒนธรรมท้องถิ่น

๒.๒.๘ ความเข้มแข็งของชุมชนมีแนวโน้มที่ดีขึ้น ชุมชนสามารถแก้ปัญหาและสนองตอบความต้องการของชุมชนด้วยตนเองได้ดีขึ้น โดยมีกระบวนการจัดทำแผนชุมชนที่ครอบคลุมทุกพื้นที่ และบูรณาการเป็นแผนตำบลเพื่อเชื่อมโยงกับแผนขององค์กรปกครองส่วนท้องถิ่น แผนพัฒนาอำเภอ และแผนพัฒนาจังหวัดเพื่อให้ได้รับการสนับสนุนทั้งในด้านองค์ความรู้และงบประมาณในกิจกรรมที่เกินความสามารถของชุมชน มีการรวมกลุ่มทำกิจกรรมทั้งด้านเศรษฐกิจ สังคม สิ่งแวดล้อมและเชื่อมโยงเป็นเครือข่ายเพิ่มขึ้นจาก ๑๔๒,๖๓๒ แห่งในปี ๒๕๕๕ เป็น ๑๕๒,๓๗๗ แห่ง ในปี ๒๕๕๖ ส่วนใหญ่เป็นกลุ่มธุรกิจชุมชนและอาชีพ ร้อยละ ๓๒.๕๑ ขององค์กรทั้งหมด และองค์กรการเงิน ร้อยละ ๒๖.๗๗

๒.๒.๙ ความไม่ยอมรับในความคิดเห็นที่แตกต่างกันส่งผลให้เกิดความขัดแย้งในสังคม ในช่วงระยะเวลากว่า ๑๐ ปีที่ผ่านมา ความขัดแย้งในเชิงความคิดเห็นทางการเมืองของกลุ่มต่างๆ ที่มีความรุนแรงมากขึ้นนำไปสู่ความสูญเสียต่อชีวิต ทรัพย์สิน และส่งผลกระทบต่อสภาพจิตใจของประชาชนทั้งทางตรงและทางอ้อม

๒.๓ ด้านทรัพยากรธรรมชาติและสิ่งแวดล้อม

๒.๓.๑ ทรัพยากรธรรมชาติส่วนใหญ่ถูกนำไปใช้ในการพัฒนาจำนวนมาก ก่อให้เกิดความเสื่อมโทรมอย่างต่อเนื่องและเกิดปัญหาความขัดแย้งในการใช้ประโยชน์ทรัพยากรธรรมชาติมากขึ้น

(๑) **พื้นที่ป่าไม้ลดลง** เนื่องจากจำนวนประชากรที่เพิ่มมากขึ้น ทำให้ความต้องการใช้ที่ดินเพื่อการผลิตทางการเกษตร การอยู่อาศัย และการพัฒนาโครงสร้างพื้นฐานเพิ่มมากขึ้นตามไปด้วย พื้นที่ป่าไม้จึงถูกบุกรุกทำลายมากขึ้น โดยพื้นที่ป่าไม้ลดลงจาก ๑๗๑.๐๒ ล้านไร่ หรือร้อยละ ๕๓.๓๓ ของพื้นที่ทั้งหมดของประเทศในปี ๒๕๐๔ เป็น ๑๐๒ ล้านไร่ หรือคิดเป็นร้อยละ ๓๑.๖ ในปี ๒๕๕๖

(๒) **ทรัพยากรดินเสื่อมโทรม** ทำให้ความหลากหลายทางชีวภาพถูกคุกคามทรัพยากรดิน และที่ดินมีปัญหาความเสื่อมโทรมของดินจากการใช้ประโยชน์ที่ไม่ถูกต้องตามหลักวิชาการ ดินเกษตรกรรมเสื่อมคุณภาพ การชะล้างพังทลายของดิน นอกจากนี้ ยังมีปัญหาพื้นที่สูงชันหรือพื้นที่ภูเขา ซึ่งมีข้อจำกัดในการนำไปใช้ประโยชน์ การใช้ทรัพยากรที่ดินของประเทศยังไม่มีประสิทธิภาพและขาดการบูรณาการของหน่วยงานที่เกี่ยวข้อง การบริหารจัดการที่ดินมี

ปัญหาความไม่เป็นธรรมและการกระจายสิทธิการถือครองที่ดิน ความหลากหลายทางชีวภาพกำลังตกอยู่ภายใต้ภาวะถูกคุกคาม โดยมีสาเหตุมาจากการสูญเสียระบบนิเวศป่าไม้อย่างต่อเนื่องเป็นเวลานาน

(๓) **ป่าชายเลนและระบบนิเวศชายฝั่งถูกทำลาย** และมีการเปลี่ยนสภาพไปใช้ประโยชน์อื่นๆ จำนวนมาก เช่น การเพาะเลี้ยงชายฝั่ง โดยเฉพาะการทำนากุ้ง การขยายตัวของเมืองและอุตสาหกรรม ทำให้พื้นที่ป่าชายเลนลดลงจากปี ๒๕๐๔ ที่มีพื้นที่ป่าชายเลนกว่า ๒.๓ ล้านไร่ เหลือเพียง ๑.๕ ล้านไร่ ในปี ๒๕๕๒ คิดเป็นการลดลงร้อยละ ๓๔.๘ ทำให้รัฐเริ่มมีนโยบายปกป้องป่าชายเลนอย่างจริงจัง โดยไม่อนุญาตการต่อสัมปทานบัตรทั้งหมดตั้งแต่ปี ๒๕๓๔ และห้ามการใช้ประโยชน์อื่นๆ ใดๆก็ตาม ในระหว่างปี ๒๕๔๙-๒๕๕๔ พบว่า ป่าชายเลนมีสภาพดีขึ้น ในปี ๒๕๕๔ ผลผลิตประมงทะเลมีปริมาณเพียง ๑.๖๑ ล้านตัน ลดลงจากปี ๒๕๔๙ ที่มีปริมาณ ๒.๔๒ ล้านตัน ในขณะที่พื้นที่เพาะเลี้ยงสัตว์น้ำชายฝั่งของประเทศไทยยังคงขยายตัวอย่างต่อเนื่องจากปริมาณความต้องการสัตว์น้ำที่เพิ่มมากขึ้น

(๔) **การผลิตพลังงานในประเทศไม่เพียงพอกับความต้องการ แต่ประสิทธิภาพการใช้พลังงานดีขึ้น** ความต้องการใช้พลังงานของประเทศเพิ่มขึ้นตลอด ๓๐ ปีที่ผ่านมาแต่การผลิตพลังงานเชิงพาณิชย์เพื่อการบริโภคภายในประเทศไม่เพียงพอกับความต้องการ ทำให้ต้องนำเข้าจากต่างประเทศเพิ่มขึ้นโดยในปี ๒๕๕๕ ต้องนำเข้าเพิ่มขึ้นร้อยละ ๖ อยู่ที่ระดับ ๑.๐๘ ล้านบาร์เรลเทียบเท่าน้ำมันดิบต่อวัน คิดเป็นร้อยละ ๕๔ ของความต้องการใช้ในปี ๒๕๕๕ และคิดเป็นร้อยละ ๑๒.๕ ของ GDP โดยน้ำมันดิบมีการนำเข้าสูงที่สุดคิดเป็นร้อยละ ๗๖ ของการนำเข้าพลังงานทั้งหมด ขณะที่การใช้พลังงานเชิงพาณิชย์ขั้นต้นในปี ๒๕๕๕ เพิ่มขึ้นร้อยละ ๖.๘ อยู่ที่ระดับ ๑.๙๘๑ พันบาร์เรลเทียบเท่าน้ำมันดิบต่อวัน ทั้งนี้ ประสิทธิภาพการใช้พลังงานของประเทศไทยมีแนวโน้มดีขึ้น โดยมีอัตราการเพิ่มขึ้นของการใช้พลังงานต่ำกว่าอัตราขยายตัวของ GDP โดยในปี ๒๕๕๕ การเพิ่มขึ้นของ GDP ร้อยละ ๑ ขณะที่มีการใช้พลังงานเพิ่มขึ้นเพียงร้อยละ ๐.๖

(๕) **ทรัพยากรน้ำยังมีส่วนที่ไม่สามารถจัดสรรได้ตามความต้องการ** ประเทศไทยประกอบด้วย ๒๕ ลุ่มน้ำหลัก น้ำทำตามธรรมชาติมีปริมาณรวม ๒๘๕,๒๒๗ ล้านลูกบาศก์เมตร ขณะที่การพัฒนาแหล่งเก็บกักน้ำในประเทศมีความจุคิดเป็นร้อยละ ๒๘ ของปริมาณน้ำตามธรรมชาติ มีอ่างน้ำบาดาลทั้งหมด ๒๗ อ่างน้ำบาดาล มีปริมาณการกักเก็บในชั้นน้ำบาดาลรวมประมาณ ๑.๑๓ ล้านล้านลูกบาศก์เมตร มีศักยภาพที่จะพัฒนาขึ้นมาใช้ได้ โดยไม่กระทบต่อปริมาณน้ำบาดาลที่มีอยู่ได้รวมปีละ ๖๘,๒๐๐ ล้านลูกบาศก์เมตรอย่างไรก็ตาม การพัฒนาน้ำบาดาลขึ้นมาใช้ มีข้อจำกัดในเรื่องความคุ้มทุนเนื่องจากมีค่าใช้จ่ายในการสูบน้ำ และการดำเนินการสำรวจสูง ขณะที่ภาพรวมความต้องการใช้น้ำในประเทศ ในปี ๒๕๕๗ มีจำนวนประมาณ ๑๕๑,๗๕๐ ล้านลูกบาศก์เมตร โดยที่ศักยภาพของการเข้าถึงแหล่งน้ำของภาคส่วนต่างๆ มีจำนวน ๑๐๒,๑๔๐ ล้านลูกบาศก์เมตร และยังไม่สามารถจัดสรรน้ำตามความต้องการได้อีกประมาณ ๔๙,๖๑๐ ล้านลูกบาศก์เมตร

๒.๓.๒ ปัญหาสิ่งแวดล้อมเพิ่มสูงขึ้นตามการขยายตัวของเศรษฐกิจและชุมชนเมือง

(๑) **ปัญหาขยะมูลฝอยยังไม่ได้รับการแก้ไขอย่างมีประสิทธิภาพ** แนวโน้มอัตราการเกิดขยะมูลฝอยเฉลี่ยต่อคนต่อวันเพิ่มสูงขึ้นจาก ๑.๐๔ กิโลกรัม/คน/วัน ในปี ๒๕๕๓ เป็น ๑.๑๑ กิโลกรัม/คน/วัน ในปี ๒๕๕๗ สถานที่กำจัดขยะแบบถูกต้องตามหลักวิชาการมีเพียงร้อยละ ๑๙ และมีการนำมูลฝอยกลับไปใช้ประโยชน์เพียงร้อยละ ๑๘ ทำให้มีปริมาณขยะสะสมตกค้างเพิ่มสูงขึ้นถึง ๑๙.๙ ล้านตัน ในปี ๒๕๕๖ ของเสียอันตราย ในปี ๒๕๕๗ มีประมาณ ๒.๖๙ ล้านตัน โดยขยะอิเล็กทรอนิกส์มีแนวโน้มเพิ่มขึ้นร้อยละ ๑๐ ต่อปี เนื่องจากความก้าวหน้าทางเทคโนโลยีที่มีการปรับเปลี่ยนอย่างรวดเร็ว ส่งผลให้ในอนาคตอาจต้องประสบปัญหาการกำจัดซากของเสียเหล่านี้ หากภาครัฐไม่มีมาตรการหรือมีกฎหมายควบคุมการรีไซเคิลขยะอย่างครบวงจร ขณะที่การจัดการของเสียอันตรายจากภาคอุตสาหกรรมสามารถจัดการได้ประมาณร้อยละ ๗๐ โดยภาคอุตสาหกรรมมีการนำของเสียอันตรายกลับมาใช้ประโยชน์ใหม่มากขึ้น แต่ยังคงพบการลักลอบทิ้งกากอุตสาหกรรมในหลายพื้นที่อย่างต่อเนื่อง เนื่องจากต้นทุนในการกำจัดสูง

(๒) **มลพิษทางอากาศยังเกินมาตรฐานหลายแห่ง แต่มีแนวโน้มดีขึ้น** ในปี ๒๕๕๗ พบสารมลพิษทางอากาศเกินค่ามาตรฐานในหลายพื้นที่ของประเทศ และที่เป็นปัญหาสำคัญได้แก่ฝุ่นละออง ก๊าซโอโซน และสารอินทรีย์ระเหยง่าย (VOCs) โดยมีพื้นที่วิกฤติในเขตพื้นที่มาบตาพุด จังหวัดระยอง ที่ยังคงประสบปัญหาสารอินทรีย์

แผนพัฒนาท้องถิ่น (พ.ศ.๒๕๖๖-๒๕๗๐)

องค์การบริหารส่วนตำบลตาบัว อำเภอบัวเขต จังหวัดสุรินทร์

ระเหยง่าย ในขณะที่พื้นที่อื่น เช่น กรุงเทพฯ ปทุมธานี เชียงใหม่ ขอนแก่น พบสารเบนซินเกินค่ามาตรฐาน แต่ส่วนใหญ่มีปริมาณลดลงจากปีที่ผ่านมา ซึ่งได้รับผลดีจากการปรับปรุงมาตรฐานน้ำมันเชื้อเพลิงเมื่อต้นปี ๒๕๕๗ ทั้งนี้ ในพื้นที่กรุงเทพมหานคร การที่ปัญหาฝุ่นละอองและเบนซินมีปริมาณลดลง ส่วนหนึ่งเป็นผลการปรับปรุงมาตรฐานน้ำมันเชื้อเพลิงจาก EURO ๓ เป็น EURO ๔ ตั้งแต่ปี ๒๕๕๕ และการปรับปรุงระบบขนส่งสาธารณะและทางจักรยาน การเข้มงวดกับการตรวจจํารถควันดำ อย่างไรก็ตาม ปัญหามลพิษทางอากาศในพื้นที่มาจากสาเหตุหลักคือปริมาณรถยนต์จำนวนมากสำหรับมลพิษจากหมอกควัน ในพื้นที่ภาคเหนือตอนบน พบว่าสถานการณ์ดีขึ้นเป็นลำดับ โดยความร่วมมือและการทำงานระหว่างภาครัฐ องค์กรปกครองส่วนท้องถิ่น (อปท.) และประชาชนดีขึ้น

(๓) **คุณภาพน้ำที่อยู่ในเกณฑ์ดีมีแนวโน้มลดลง** สถานการณ์คุณภาพน้ำในช่วง ๑๐ ปีที่ผ่านมา (พ.ศ. ๒๕๔๘-๒๕๕๗) มีแนวโน้มเสื่อมโทรมลง โดยแหล่งน้ำที่อยู่ในเกณฑ์ดีมีแนวโน้มลดลงส่วนแหล่งน้ำที่อยู่ในเกณฑ์พอใช้และเสื่อมโทรมมีแนวโน้มเพิ่มขึ้น สาเหตุสำคัญมาจากการชะหน้าดินที่มีปุ๋ยตกค้างจากการเกษตรและการปศุสัตว์ และการระบายน้ำเสียจากชุมชน ระบบบำบัดน้ำเสียรวมของชุมชน มีจำนวนไม่เพียงพอต่อการบำบัดน้ำเสียที่เพิ่มขึ้นตามการขยายตัวและการเจริญเติบโตของชุมชน โดยปัจจุบัน มีปริมาณน้ำเสียจากชุมชน ๑๐.๓ ล้านลูกบาศก์เมตรต่อวัน ขณะที่ระบบบำบัดน้ำเสียรองรับน้ำเสียที่เกิดขึ้นได้เพียงร้อยละ ๓๑

(๔) **ประเทศไทยปล่อยก๊าซเรือนกระจกเพิ่มขึ้น แต่อัตราการเติบโตลดลงปริมาณการปล่อยก๊าซเรือนกระจก** จากสาขาพลังงานมีแนวโน้มเพิ่มขึ้นอย่างต่อเนื่อง ตามปริมาณความต้องการใช้พลังงานที่เพิ่มขึ้นตามการขยายตัวทางเศรษฐกิจของประเทศ จากรายงานแห่งชาติฉบับที่ ๒ การจัดทำบัญชีก๊าซเรือนกระจกของประเทศไทย ระบุว่าประเทศไทยมีการปล่อยก๊าซเรือนกระจก ในปี ๒๕๓๓ ปริมาณ ๒๒๙.๐๘ ล้านตันคาร์บอนไดออกไซด์เทียบเท่า และเพิ่มเป็น ๒๖๕.๙ ล้านตันคาร์บอนไดออกไซด์เทียบเท่า ในปี ๒๕๔๗ โดยปริมาณการปล่อยก๊าซเรือนกระจกมีแนวโน้มเพิ่มขึ้นร้อยละ ๓.๓ ต่อปี อย่างไรก็ตาม อัตราการเติบโตลดลงในช่วง ๕ ปีที่ผ่านมา ทั้งนี้เนื่องมาจากมาตรการการลดก๊าซเรือนกระจกต่างๆ ที่มีการดำเนินงานเพิ่มมากขึ้นในประเทศ ประกอบกับการกักเก็บก๊าซเรือนกระจกในภาคป่าไม้และการใช้ประโยชน์ที่ดินมีแนวโน้มเพิ่มมากขึ้นร้อยละ ๑.๑ จึงส่งผลให้ภาคดังกล่าวเป็นภาคที่มีความสำคัญมากในการเพิ่มการดูดกลับและช่วยลดปริมาณการปล่อยก๊าซเรือนกระจกโดยรวมของประเทศ

๒.๓.๓ **ภัยพิบัติทางธรรมชาติโดยเฉพาะอย่างยิ่งอุทกภัยเกิดขึ้นบ่อยครั้งและมีความรุนแรงมากขึ้น** ส่งผลกระทบต่อภาคการผลิตและวิถีการดำรงชีวิตของคนไทย ทั้งอุทกภัย ภัยแล้ง วาตภัย และดินถล่ม สร้างความเสียหายนับเป็นมูลค่ากว่าหมื่นล้านบาท อันเป็นผลกระทบมาจากการเปลี่ยนแปลงสภาพภูมิอากาศ ภัยพิบัติทางธรรมชาติ โดยเฉพาะอย่างยิ่งอุทกภัยมีแนวโน้มและความถี่มากขึ้น ซึ่งจะส่งผลกระทบต่อภาคการผลิตและวิถีการดำรงชีวิตของคนไทยเป็นประจำทุกปีในมิติของจำนวนประชากรเสี่ยงภัยจะพบว่าภัยแล้งเป็นภัยธรรมชาติที่ส่งผลกระทบต่อประชากรเป็นจำนวนมากกว่าภัยประเภทอื่นๆ ในขณะที่น้ำท่วมเป็นภัยธรรมชาติที่ส่งผลกระทบต่อประเทศไทยถูกจัดอยู่ในลำดับประเทศที่มีความเสี่ยงตํ่าของโลก

๒.๔ ด้านการบริหารจัดการและการปรับปรุงประสิทธิภาพกลไกการพัฒนา

๒.๔.๑ ด้านธรรมาภิบาล

(๑) **ประเทศไทยจะต้องให้ความสำคัญกับเรื่องธรรมาภิบาลอย่างเร่งด่วน** จากการประเมินผ่านดัชนีความอยู่เย็นเป็นสุขร่วมกันในสังคมไทย ซึ่งว่า สังคมไทยในภาพรวมมีความอยู่เย็นเป็นสุขร่วมกันอยู่ในระดับปานกลางในปี ๒๕๕๖ แต่ต้องคํ่าประกอบด้านสังคมประชาธิปไตยที่มีธรรมาภิบาลอยู่ในระดับที่ต้องเร่งแก้ไข สถานการณ์ดังกล่าว ถือเป็นความจําเป็นของประเทศไทยที่จะต้องให้ความสำคัญกับเรื่องธรรมาภิบาลอย่างเร่งด่วน เนื่องจากสถานการณ์วิกฤตคุณธรรม จริยธรรมและธรรมาภิบาลของสังคมไทยหลักธรรมาภิบาล ตามระเบียบสำนักนายกรัฐมนตรีว่าด้วยการสร้างระบบบริหารกิจการบ้านเมืองและสังคมที่ดี พ.ศ. ๒๕๕๒ มีอย่างน้อย ๖ ประการคือ (๑) หลักนิติธรรม (๒) หลักคุณธรรม (๓) หลักความโปร่งใส (๔) หลักความมีส่วนร่วม (๕) หลักความรับผิดชอบ (๖) หลักความคุ้มค่า ขณะนี้ได้มีการสะสมตัวและลูกกลมสู่ทุกภาคส่วน ได้แก่ ภาคการเมืองทั้งระดับชาติและระดับท้องถิ่นที่มีการซื้อสิทธิ ขายเสียง มีการทุจริตเพื่อให้ได้รับการเลือกตั้ง มีผลประโยชน์ส่วนตนทับซ้อนกับผลประโยชน์รัฐหน่วยงานภาครัฐ มีระบบการ

แผนพัฒนาท้องถิ่น (พ.ศ.๒๕๖๖-๒๕๗๐)

องค์การบริหารส่วนตำบลตาบัว อำเภอบัวเขต จังหวัดสุรินทร์

บริหารงานที่ไม่เป็นธรรมาภิบาล มีการใช้อำนาจหน้าที่โดยมิชอบ หาผลประโยชน์ให้ตนเองและพวกพ้อง ภาคธุรกิจ บางส่วนมีการร่วมมือกับนักการเมืองและข้าราชการ กระทำการทุจริตเพื่อให้ได้งานจากภาครัฐ ปิดงานอย่างรวดเร็ว ผูกขาดทางธุรกิจ หลีกเลี่ยงภาษี ขาดความรับผิดชอบต่อผู้บริโภค ภาคประชาชนมีแนวโน้มยอมรับการทุจริตต่างๆ ที่ตนเองได้รับประโยชน์มากขึ้น สถาบันทางศาสนาบางส่วนประพฤติผิดคุณธรรมและจริยธรรมเสียเอง มีปัญหาการบริหารจัดการทรัพย์สินของส่วนรวม ขาดความโปร่งใส ปล่อยให้คนบางกลุ่มใช้ศาสนาเป็นเครื่องมือแสวงหาประโยชน์ สื่อมวลชน หลายสำนักวางตัวไม่เป็นกลาง ไม่แสดงบทบาทในการต่อต้านการทุจริตหรือปกป้องข้อเท็จจริง รับผลประโยชน์จากกลุ่ม นายทุนและนักธุรกิจการเมืองจนไม่สามารถรักษาจริยธรรมหรือจรรยาบรรณของวิชาชีพได้

(๒) ภาคเอกชนมีการประเมินหลักบรรษัทภิบาล ตั้งแต่ปี ๒๕๕๔ โดยสมาคมส่งเสริมสถาบัน

กรรมการบริษัทไทย (Thai Institute of Directors : IOD) ได้สำรวจการกำกับดูแลกิจการของบริษัทจดทะเบียนในตลาดหลักทรัพย์แห่งประเทศไทยอย่างต่อเนื่อง พบว่า บริษัทจดทะเบียนที่มีธรรมาภิบาลมีคะแนนเฉลี่ยอยู่ที่ ๗๒% ในปี ๒๕๕๗ ถือว่าอยู่ในระดับดีเมื่อเทียบกับปี ๒๕๕๔ ที่มีคะแนนเฉลี่ยอยู่ที่ ๕๒% และมีคะแนนเฉลี่ยลดลงเมื่อเทียบกับปี ๒๕๕๔ ที่มีคะแนนเฉลี่ยอยู่ที่ ๗๗% แสดงให้เห็นว่า บริษัทจดทะเบียนไทย ให้ความสำคัญในการพัฒนาการกำกับดูแลกิจการที่ดีเพื่อโอกาสในการเติบโตอย่างยั่งยืนและสร้างความเชื่อมั่นแก่ผู้ลงทุนทั้งในประเทศและต่างประเทศสู่การยอมรับในระดับสากล

๒.๔.๒ ด้านการบริหารจัดการภาครัฐและการกระจายอำนาจ

(๑) การบริหารจัดการภาครัฐมีการปรับปรุงตามยุคสมัย พระราชบัญญัติระเบียบบริหาร

ราชการแผ่นดิน พ.ศ. ๒๕๓๔ ได้จัดระเบียบการบริหารราชการแผ่นดินแบ่งออกเป็น ๓ ส่วนได้แก่ บริหารราชการ ส่วนกลาง บริหารราชการส่วนภูมิภาค และบริหารราชการส่วนท้องถิ่นที่ใช้หลักการกระจายอำนาจที่ส่วนกลางได้มอบ อำนาจระดับหนึ่งให้ประชาชนในท้องถิ่นไปดำเนินการปกครองตนเองอย่างอิสระโดยไม่ขัดต่อกฎหมายของประเทศ ทั้ง สามส่วนนี้อยู่ในการควบคุมและบริหารงานของคณะรัฐมนตรี ซึ่งมีหน้าที่รับผิดชอบบริหารราชการแผ่นดิน รวมไปถึงการ กำหนดนโยบายเพื่อให้ข้าราชการนำไปปฏิบัติ ทั้งนี้การปฏิรูประบบราชการที่เกิดการเปลี่ยนแปลงอย่างชัดเจนใน โครงสร้างของหน่วยราชการเกิดขึ้นจากพระราชบัญญัติปรับปรุงกระทรวง ทบวง กรม พ.ศ. ๒๕๔๕ มีการกำหนดส่วน ราชการไว้เป็น ๒๐ กระทรวง และส่วนราชการไม่สังกัดสำนักนายกรัฐมนตรี กระทรวง หรือทบวง

(๒) การกระจายอำนาจเกิดผลสำเร็จหลายด้านแต่ยังมีปัญหาที่ต้องแก้ไขการกระจายอำนาจ

ให้แก่ อปท. ในระยะที่ผ่านมาได้ดำเนินการตามแนวทางของรัฐธรรมนูญแห่งราชอาณาจักรไทย พ.ศ. ๒๕๔๐ และ ๒๕๕๐ และตามแผนการกระจายอำนาจให้แก่องค์กรปกครองส่วนท้องถิ่น และแผนปฏิบัติการกำหนดขั้นตอนการกระจายอำนาจ ให้แก่องค์กรปกครองส่วนท้องถิ่นฉบับที่ ๑ และฉบับที่ ๒ นอกจากนั้น มีการใช้งบประมาณเป็นตัวกระตุ้นให้เกิดการถ่าย โอนภารกิจ หน้าที่และเพิ่มรายได้ในการดำเนินงานของ อปท. โดยในปีงบประมาณ พ.ศ. ๒๕๔๓ สัดส่วนของรายได้ของ ท้องถิ่นต่อรายได้รัฐบาลคิดเป็นร้อยละ ๑๓.๓๑ เพิ่มขึ้นเป็นร้อยละ ๒๕.๑๗ ในปีงบประมาณ ๒๕๕๐ และร้อยละ ๒๘.๒๑ ในปีงบประมาณ พ.ศ. ๒๕๕๕ มีการถ่ายโอนภารกิจไปแล้วตามแผนปฏิบัติการกำหนดขั้นตอนการกระจายอำนาจให้แก่ อปท. ฉบับที่ ๑ จำนวน ๑๘๕ ภารกิจจากภารกิจที่จะต้องถ่ายโอน ๒๔๕ ภารกิจและถ่ายโอนภารกิจตามแผนปฏิบัติการฯ ฉบับที่ ๒ จำนวน ๗๕ งาน/กิจกรรมจาก ๑๑๔ งาน/กิจกรรม และถ่ายโอนบุคลากรจากส่วนกลางให้แก่องค์กรปกครองส่วน ท้องถิ่น จำนวน ๙,๘๕๐ คน แบ่งเป็นข้าราชการ ๑,๓๗๘ คน บุคลากรทางการศึกษา ๕,๒๙๕ คน ข้าราชการกระทรวง สาธารณสุขซึ่งประจำอยู่ที่สถานีอนามัย จำนวน ๗๙ คน และลูกจ้างประจำ ๓,๐๙๘ คน อย่างไรก็ตามยังมีปัญหาที่ ต้องการการแก้ไข เช่น การทับซ้อนของอำนาจหน้าที่และเขตพื้นที่ระหว่างองค์กรบริหารส่วนจังหวัดและองค์กรบริหาร ส่วนตำบลตาวังหรือการบริหารส่วนตำบล ทำให้การจัดบริการสาธารณะให้กับประชาชนยังขาดความสมดุล ปัญหาการ ซื่อเสียด ทำให้การเลือกตั้งระดับท้องถิ่นขาดความชอบธรรม และปัญหาการขาดแคลนรายได้ของ อปท. ซึ่งรายได้ที่ ท้องถิ่นจัดเก็บเองในภาพรวมมีสัดส่วนเพียงร้อยละ ๙.๙๐ ของรายได้รัฐบาลในปีงบประมาณ พ.ศ. ๒๕๕๙ และเพิ่มเป็น ร้อยละ ๑๐.๖๕ ในปีงบประมาณ พ.ศ. ๒๕๕๙ ท้องถิ่นจำเป็นต้องพึ่งพาเงินอุดหนุนจากรัฐบาล คิดเป็นร้อยละ ๓๘.๕๒ และร้อยละ ๓๙.๔๖ ตามลำดับ ส่งผลให้ อปท. ในพื้นที่ที่มีกิจกรรมทางเศรษฐกิจหนาแน่น เช่น การเป็นแหล่งที่ตั้งของ

แผนพัฒนาท้องถิ่น (พ.ศ.๒๕๖๖-๒๕๗๐)

องค์กรบริหารส่วนตำบลตาวัง อำเภอบัวเขต จังหวัดสุรินทร์

อุตสาหกรรม การค้า การบริการ การเป็นพื้นที่เขตพัฒนาเศรษฐกิจพิเศษ แหล่งท่องเที่ยวที่มีชื่อเสียงระดับโลก การจัดการบริการสาธารณะรองรับการเติบโตของเมืองและการเพิ่มขึ้นของประชากรแฝงและแรงงานต่างด้าวได้อย่างมีขอบเขตจำกัด

๒.๔.๓ ด้านการทุจริตคอร์รัปชัน

ไทยกำลังประสบปัญหาการทุจริตเชิงนโยบายและผลประโยชน์ทับซ้อนเป็นอย่างมาก พัฒนาการของการทุจริตคอร์รัปชันในสังคมไทยเปลี่ยนแปลงจากในอดีตที่มีรูปแบบการทุจริตจัดซื้อจัดจ้าง รับสินบน ซึ่งสามารถตรวจสอบหาหลักฐานจับผิดมาลงโทษได้ เนื่องจากมีความซับซ้อนไม่มากเท่ากับการทุจริตคอร์รัปชันในปัจจุบันที่ประเทศไทยมีความเสียหายจากการทุจริตคอร์รัปชันขนาดใหญ่ที่สูงเป็นแสนล้านบาท อันเนื่องจากการทุจริตเชิงนโยบายและผลประโยชน์ทับซ้อนซึ่งเป็นรูปแบบใหม่ที่เกิดมากขึ้นในช่วงที่รัฐเข้ามามีบทบาทในการพัฒนาเศรษฐกิจและการหาประโยชน์จากธุรกิจในโลกสมัยใหม่ มีความซับซ้อนเพิ่มขึ้นและในปัจจุบันประเทศไทยประสบปัญหาการทุจริตเชิงนโยบายและผลประโยชน์ทับซ้อนเป็นอย่างมาก ไม่ว่าจะเป็นองค์กรภาครัฐหรือภาคเอกชน และมาตรการต่างๆ ที่ออกมา รวมทั้งกฎหมายเกี่ยวกับการทุจริตและการตรวจสอบจากองค์กรต่างๆ ยังไม่สามารถที่จะเข้าไปแก้ไขปัญหาลำนี้ได้ ดังปรากฏตามดัชนีภาพลักษณ์คอร์รัปชัน (Corruption Perception Index : CPI) พ.ศ. ๒๕๕๗ ขององค์กรเพื่อความโปร่งใสนานาชาติ พบว่าประเทศไทยได้ ๓๘ คะแนนจากคะแนนเต็ม ๑๐๐ คะแนน อยู่อันดับที่ ๘๕ จากการจัดอันดับทั้งหมด ๑๗๕ ประเทศทั่วโลก จะเห็นได้ว่าประเทศไทยมีคะแนนดีขึ้นเล็กน้อยเทียบกับปี ๒๕๕๖ ที่ได้ ๓๕ คะแนน อยู่อันดับ ๑๐๒ โดยเมื่อเทียบกับประเทศในกลุ่มอาเซียนพบว่า ประเทศไทยมีคะแนนเท่ากับประเทศฟิลิปปินส์ ส่วนประเทศสิงคโปร์ สูงถึง ๘๔ คะแนน และมาเลเซียได้ ๕๒ คะแนน (คะแนนมากหมายถึงมีการคอร์รัปชันน้อย)

๓. บริบทการเปลี่ยนแปลงและภาพอนาคตประเทศไทย

๓.๑ บริบทภายใน

๓.๑.๑ ภาพเศรษฐกิจไทยในกรณีฐานราก

ภายใต้สมมติฐาน (๑) แนวโน้มการขยายตัวของเศรษฐกิจโลกเฉลี่ยร้อยละ ๓.๘ ในช่วงแผนพัฒนาฯ ฉบับที่ ๑๒ และร้อยละ ๔.๒ ในช่วงแผนพัฒนาฯ ฉบับที่ ๑๓ (๒) การลงทุนภาครัฐขยายตัวเฉลี่ยร้อยละ ๔ (๓) ราคาน้ำมันเฉลี่ย ๗๐-๙๐ ดอลลาร์สหรัฐฯ ต่อบาร์เรลในช่วงแผนพัฒนาฯ ฉบับที่ ๑๒ และเฉลี่ย ๘๐-๑๐๐ ดอลลาร์สหรัฐฯ ต่อบาร์เรลในช่วงแผนพัฒนาฯ ฉบับที่ ๑๓ (๔) ผลิตภาพการผลิตรวมขยายตัวร้อยละ ๒.๑ โดยผลิตภาพการผลิตภาคเกษตรหดตัวต่อเนื่องเฉลี่ยร้อยละ ๐.๘ ภาคอุตสาหกรรมขยายตัวเฉลี่ยร้อยละ ๒.๐ และภาคบริการขยายตัวเฉลี่ยร้อยละ ๓.๐ (๕) การลงทุนภาคเอกชนขยายตัวเฉลี่ยร้อยละ ๕ และ (๖) กำลังแรงงานลดลงเฉลี่ยร้อยละ ๐.๒ และร้อยละ ๐.๗ ในช่วงแผนพัฒนาฯ ฉบับที่ ๑๒ และ ๑๓ ตามลำดับภายใต้สมมติฐานเหล่านี้ เศรษฐกิจไทยในช่วง ๑๐ ปีข้างหน้ามีแนวโน้มที่จะขยายตัวเฉลี่ยร้อยละ ๓.๓-๔.๓ โดยมีค่ากลางของการประมาณการร้อยละ ๓.๘ ซึ่งทำให้เศรษฐกิจไทยจะสามารถขยับฐานะขึ้นเป็นประเทศ รายได้สูงในช่วงปี ๒๕๗๑ (ในกรณีเศรษฐกิจขยายตัวเฉลี่ยร้อยละ ๔.๓ - ๒๕๗๔) (ในกรณีเศรษฐกิจขยายตัวเฉลี่ยร้อยละ ๓.๓) การขยายตัวในกรณีฐานดังกล่าวทำให้เศรษฐกิจไทยมีความเสี่ยงที่จะตกอยู่ภายใต้กับดักประเทศรายได้ปานกลางอย่างถาวรมากขึ้น เมื่อคำนึงถึงเงื่อนไขในระยะยาว โดยเฉพาะ (๑) การลดลงของกำลังแรงงานที่จะหดตัวเร่งขึ้นเป็นเฉลี่ยร้อยละ ๑.๐ ในช่วงแผนพัฒนาฯ ฉบับที่ ๑๔ ซึ่งจะเป็นปัจจัยถ่วงต่อการขยายตัวทางเศรษฐกิจมากขึ้น (๒) ชีตความสามารถด้านการคิดค้นเทคโนโลยีและนวัตกรรมซึ่งเป็นสิ่งจำเป็นในการยกระดับฐานะประเทศเข้าสู่การเป็นประเทศรายได้สูงจะลดลงตามการเพิ่มขึ้นของสัดส่วนของประชากรผู้สูงอายุ (๓) จำนวนประชากรรวมจะเริ่มลดลงในปี ๒๕๗๐ ซึ่งส่งผลให้อุปสงค์และการผลิตเพื่อตอบสนองความต้องการในประเทศขยายตัวช้าลง

(๔) การเพิ่มขึ้นของขีดความสามารถในการแข่งขันของประเทศต่างๆ ที่การปรับตัวเข้าสู่สังคมผู้สูงอายุช้ากว่าไทย (๕) ภาระการใช้จ่ายเพื่อดูแลผู้สูงอายุเพิ่มขึ้นทำให้การจัดสรรงบประมาณเพื่อการพัฒนาประเทศเพื่อยกระดับฐานะการพัฒนาประเทศมีข้อจำกัดมากขึ้น (๖) เกณฑ์รายได้ขั้นต่ำสำหรับการเป็นประเทศรายได้ขั้นสูงปรับตัวเพิ่มขึ้นเฉลี่ยประมาณ ๑๐๐-๒๐๐ ดอลลาร์สหรัฐฯ ต่อคนต่อปีตามการเพิ่มขึ้นของรายได้และมาตรฐานการครองชีพของ

ประเทศสำคัญๆ เงื่อนไขดังกล่าวทำให้ประเทศไทยมีความเสี่ยงที่จะไม่สามารถหารายได้ที่เพียงพอในการที่จะทำให้คนไทยได้รับการพัฒนาอย่างเต็มศักยภาพ มีความภาคภูมิใจ มีเกียรติและศักดิ์ศรีในประชาคมภูมิภาคและในเวทีโลก

๓.๑.๒ การเข้าสู่สังคมผู้สูงอายุ

การเข้าสู่สังคมผู้สูงอายุของประเทศไทยส่งผลให้อัตราการพึ่งพิงของประชากรวัยแรงงานต้องแบกรับการดูแลผู้สูงอายุเพิ่มสูงขึ้น โดยในปี ๒๕๕๓ มีประชากรวัยแรงงาน ๕ คนที่มีศักยภาพแบกรับผู้สูงอายุ ๑ คน และคาดการณ์ว่าในปี ๒๕๘๓ จะเหลือประชากรวัยแรงงานเพียง ๑.๗ คนแบกรับผู้สูงอายุ ๑ คน การขาดแคลนกำลังแรงงานทำให้ต้องนำเข้าแรงงานไร้ทักษะจากประเทศเพื่อนบ้าน ซึ่งส่งผลกระทบต่อตลาดแรงงานไทยในด้านการยกระดับรายได้และทักษะฝีมือแรงงานจะซบเซา ผลผลิตภาพแรงงานไทยอาจเพิ่มขึ้นช้า ปัญหาการค้ำมนุษย์ และการขาดการคุ้มครองทางสังคมขั้นพื้นฐานที่จำเป็น ซึ่งจะเป็นปัญหาต่อเนื่องที่ส่งผลต่อคุณภาพชีวิตของคนไทย อาทิ อาชญากรรม โรคระบาด และภาวะทางการแพทย์ของระบบบริการทางสังคม อย่างไรก็ตาม นับเป็นโอกาสในการพัฒนาสินค้าและบริการ ธุรกิจบริการที่เหมาะสมกับกลุ่มผู้สูงอายุที่เพิ่มขึ้นเป็นตัวเลขเบื้องต้น สศช. จะคำนวณใหม่อีกครั้งเมื่อการปรับปรุงฐานข้อมูลในแบบจำลองเสร็จสมบูรณ์เกณฑ์ขึ้นต่ำในปี ๒๕๔๖ ซึ่งอยู่ที่ ๑๒,๗๔๕ ดอลลาร์สหรัฐฯ ต่อคนต่อปี

๓.๑.๓ ความเหลื่อมล้ำ

ความเหลื่อมล้ำเป็นปัญหาสำคัญในสังคมไทยทั้งความเหลื่อมล้ำด้านรายได้ โอกาสการเข้าถึงบริการภาครัฐและการเข้าถึงทรัพยากรธรรมชาติ นำไปสู่ความขัดแย้งในสังคม และเป็นอุปสรรคต่อการพัฒนาประเทศที่ลดทอนความเข้มแข็งทางเศรษฐกิจและความมั่นคงทางสังคม จากการกระจายรายได้และผลประโยชน์ของการพัฒนาไปยังกลุ่มคนต่างๆ ในสังคม บางพื้นที่และบางสาขาการผลิตไม่ทั่วถึงเป็นธรรมผลประโยชน์ส่วนใหญ่ตกอยู่ในกลุ่มที่มีโอกาสและรายได้สูง ทำให้สัดส่วนรายได้ระหว่างกลุ่มคนรวยร้อยละ ๑๐ ของประชากรกับกลุ่มคนจนร้อยละ ๑๐ ของประชากรมีความแตกต่างกันถึง ๓๔.๙ เท่าในปี ๒๕๕๖ นอกจากนี้ความเหลื่อมล้ำยังส่งผลให้เกิดปัญหาต่างๆ อาทิ ปัญหาการทุจริตคอร์รัปชัน คนยากจนขาดโอกาสการเข้าถึงบริการการศึกษาและสาธารณสุขที่มีคุณภาพอย่างเท่าเทียม การแย่งชิงทรัพยากร การรับรู้ข้อมูลข่าวสารปัญหาอาชญากรรมและยาเสพติด

๓.๑.๔ ความเป็นเมือง

การเปลี่ยนแปลงพื้นที่ชนบทไปสู่ความเป็นเมืองมีแนวโน้มเพิ่มขึ้นเพื่อลดความแออัดของเมืองหลวงและเมืองหลัก อันเป็นการกระจายความเจริญสู่พื้นที่อื่นๆ จึงจำเป็นที่จะต้องมีการลงทุนโครงสร้างพื้นฐาน การจัดการสาธารณะเพื่อรองรับการเติบโตของเมือง การใช้ประโยชน์ของทรัพยากรท้องถิ่นทั้งปัจจัยการผลิตและแรงงานไปสู่ภาคการค้า บริการ และอุตสาหกรรม ตลอดจนการแสวงหาเทคโนโลยีใหม่ๆ ที่จะช่วยลดผลกระทบต่อสิ่งแวดล้อม ซึ่งจะส่งผลกระทบต่อลดลงและความเสื่อมโทรมของทรัพยากรท้องถิ่น การลดลงของแรงงานในภาคเกษตร รวมทั้งปัญหาการบริหารจัดการขยะทั้งขยะชุมชนและอุตสาหกรรม ทั้งนี้ การเพิ่มขึ้นของประชากรและแรงงานในพื้นที่อาจส่งผลต่อการเปลี่ยนแปลงของวิถีชีวิตและวัฒนธรรมท้องถิ่น อย่างไรก็ตาม การผลิตและกิจกรรมทางเศรษฐกิจที่มีขนาดใหญ่ขึ้นเพื่อตอบสนองความต้องการคนในเมืองที่มากขึ้น จะส่งผลให้เกิดการประหยัดจากขนาด การขนส่งมีต้นทุนต่ำลง และการลงทุนในระบบสาธารณูปโภคจะมีความคุ้มค่ามากขึ้น นอกจากนี้ ความต้องการแรงงานที่มากขึ้นจะมีส่วนเอื้อหรือทำให้จำเป็นต้องมีการจัดตั้งสถาบันการศึกษาในพื้นที่เพื่อตอบสนองความต้องการของสถานประกอบการที่มีจำนวนมาก

๓.๑.๕ การบริหารจัดการภาครัฐ

(๑) รัฐธรรมนูญแห่งราชอาณาจักรไทย พ.ศ. ๒๕๖๐ วางกรอบด้านการบริหารจัดการภาครัฐ เอื้อต่อการพัฒนาธรรมาภิบาลภาครัฐ รัฐธรรมนูญแห่งราชอาณาจักรไทย พ.ศ. ๒๕๖๐ มีมาตราสำคัญๆ ที่จะช่วยสนับสนุนให้การบริหารจัดการและการปรับปรุงประสิทธิภาพกลไกการพัฒนา อาทิ มาตรา ๗๖ รัฐพึงพัฒนาระบบการบริหารราชการแผ่นดินทั้งราชการส่วนกลาง ส่วนภูมิภาคส่วนท้องถิ่น และงานของรัฐอย่างอื่น ให้เป็นไปตาม หลักการบริหารกิจการบ้านเมืองที่ดี โดยหน่วยงานของรัฐต้องร่วมมือและช่วยเหลือกันในการปฏิบัติหน้าที่ เพื่อให้การบริหารราชการแผ่นดิน การจัดทำบริการสาธารณะและการใช้จ่ายเงินงบประมาณมีประสิทธิภาพสูงสุด เพื่อประโยชน์สุขของประชาชน รวมตลอดทั้งพัฒนาเจ้าหน้าที่ของรัฐให้มีความซื่อสัตย์สุจริต และมีทัศนคติเป็นผู้ให้บริการประชาชนให้เกิด

แผนพัฒนาท้องถิ่น (พ.ศ.๒๕๖๖-๒๕๗๐)

องค์การบริหารส่วนตำบลตาบัว อำเภอบัวเขต จังหวัดสุรินทร์

ความสะดวกรวดเร็วไม่เลือกปฏิบัติ และปฏิบัติหน้าที่อย่างมีประสิทธิภาพรัฐพึงดำเนินการให้มีกฎหมายเกี่ยวกับการบริหารงานบุคคลของหน่วยงานของรัฐ ให้เป็นไปตามระบบคุณธรรม

มาตรา ๖๙ หน่วยงานของรัฐ องค์การเอกชนหรือองค์กรใดที่ดำเนินกิจกรรมโดยใช้เงินแผ่นดิน มีหน้าที่ต้องเปิดเผยข้อมูลเกี่ยวกับการดำเนินการดังกล่าวต่อสาธารณะเพื่อให้พลเมืองได้ติดตามและตรวจสอบมาตรา ๘๒ รัฐต้องดำเนินการตามแนวนโยบายพื้นฐานแห่งรัฐ และต้องจัดระบบงานราชการและงานของรัฐอย่างอื่น ให้เป็นไปตามหลักธรรมาภิบาล พัฒนาและสร้างโอกาสเพื่อลดความเหลื่อมล้ำและสร้างความเป็นธรรมอย่างยั่งยืน กระจายอำนาจและจัดการกิจ อำนาจหน้าที่ และขอบเขตความรับผิดชอบที่ชัดเจนระหว่างราชการส่วนกลาง ส่วนภูมิภาค และส่วนท้องถิ่น รวมทั้งมีกลไกป้องกันและจัดการทุจริตและประพฤติมิชอบที่มีประสิทธิภาพทั้งในภาครัฐและภาคเอกชน ฯลฯ มาตรา ๘๙ รัฐต้องดำเนินนโยบายการเงิน การคลัง และงบประมาณภาครัฐ โดยยึดหลักการรักษาวินัยและความยั่งยืนทางการคลัง และการใช้จ่ายเงินแผ่นดิน อย่างคุ้มค่า จัดให้มีระบบการเงินการคลังเพื่อสังคม มีระบบภาษีอากรที่มีความเป็นธรรม มีประสิทธิภาพ เกิดประโยชน์สูงสุดต่อประชาชน และสอดคล้องกับการเปลี่ยนแปลงทางเศรษฐกิจและสังคม

(๒) ภาคประชาสังคมให้ความสำคัญกับการบริหารจัดการของภาครัฐสถาบันทางสังคม อาทิมูลนิธิ สถาบันการศึกษา หน่วยงานวิจัยต่างๆ นำเสนอผลการติดตาม วิเคราะห์ สังเคราะห์ เรื่องที่เกี่ยวกับการบริหารจัดการประเทศและการปรับปรุงประสิทธิภาพกลไกการพัฒนาทั้งประเด็นธรรมาภิบาล การทุจริตคอร์รัปชันทั้งการคอร์รัปชันขนาดใหญ่และคอร์รัปชันภาคครัวเรือน การบริหารจัดการภาครัฐและการกระจายอำนาจ เพื่อรายงานข้อค้นพบและข้อเสนอแนะสู่สาธารณะ เป็นแรงกดดันให้ผู้มีอำนาจภาครัฐหันมาพิจารณา ทบทวน แนวนโยบาย มาตรการ และกลไกการทำงานต่างๆ ให้เหมาะสมมากขึ้น

๓.๒ บริบทภายนอก

๓.๒.๑ การเข้าสู่สังคมผู้สูงอายุของโลก

องค์การสหประชาชาติประเมินสถานการณ์ว่าในช่วงปี ๒๕๔๔-๒๖๔๓ (ค.ศ. ๒๐๐๑-๒๑๐๐) จะเป็นศตวรรษแห่งผู้สูงอายุ หมายถึงการมีประชากรอายุ ๖๐ ปีขึ้นไปมากกว่าร้อยละ ๑๐ ของประชากรรวมทั่วโลก โดยประเทศที่พัฒนาแล้วจะใช้ระยะเวลาที่ค่อนข้างยาวนานในการเข้าสู่สังคมผู้สูงอายุเช่น ญี่ปุ่น อเมริกา ยุโรป ขณะที่กลุ่มประเทศกำลังพัฒนาจะมีระยะเวลาเปลี่ยนแปลงโครงสร้างประชากรดังกล่าวค่อนข้างสั้นกว่า สะท้อนถึงระยะเวลาในการเตรียมความพร้อมเพื่อรองรับสังคมผู้สูงอายุที่สั้นกว่าประเทศพัฒนาแล้วค่อนข้างมาก โดยการเป็นสังคมผู้สูงอายุจะส่งผลให้มีการขาดแคลนแรงงานในประเทศ และมีการเคลื่อนย้ายแรงงานต่างด้าวมากขึ้น นอกจากนี้ มีความต้องการสินค้าและบริการที่เหมาะสมกับผู้สูงอายุมากขึ้น นับเป็นโอกาสอย่างมากสำหรับประเทศไทยที่จะพัฒนาด้านธุรกิจและลงทุนด้านการค้าและบริการ ด้านการท่องเที่ยว ที่พักอาศัย การให้บริการสุขภาพในรูปแบบต่างๆ รวมทั้งเป็นโอกาสของแรงงานไทยในการไปทำงานในประเทศที่พัฒนาแล้ว

๓.๒.๒ การปรับเปลี่ยนด้านเทคโนโลยีและนวัตกรรมที่รวดเร็ว

การปรับเปลี่ยนที่รวดเร็วด้านเทคโนโลยีและนวัตกรรมส่งผลให้เกิดการเปลี่ยนแปลงในรูปแบบการผลิตและการค้าที่มีการใช้เทคโนโลยีมาช่วยในการเพิ่มประสิทธิภาพการผลิต การพาณิชย์อิเล็กทรอนิกส์กลายเป็นรูปแบบการค้าที่มีบทบาทมากขึ้น มีการยกระดับกระบวนการผลิตแบบอัตโนมัติไปสู่การใช้เทคโนโลยีที่ผสมผสานระหว่าง Information Technology กับ Operational Technology หรือที่เรียกว่า Internet of Things (เทคโนโลยีอินเทอร์เน็ตที่เชื่อมอุปกรณ์และ เครื่องมือต่างๆ เช่น โทรศัพท์มือถือรถยนต์ ตู้เย็น โทรทัศน์ และอื่นๆ เข้าไว้ด้วยกัน) เพื่อผลิตสินค้าตามความต้องการของผู้บริโภคมากยิ่งขึ้น โดยหากภาคการผลิตที่ปรับตัวตามการเปลี่ยนแปลงของเทคโนโลยีไม่ทัน ขาดการลงทุนด้านการวิจัยและพัฒนา และนวัตกรรม จะทำให้ความสามารถในการแข่งขันลดลง

๓.๒.๓ ความเชื่อมโยงกับเศรษฐกิจในระดับภูมิภาคและระดับโลกที่สูงขึ้น

(๑) แนวโน้มการพัฒนาเศรษฐกิจของประเทศเพื่อนบ้านมีการพัฒนาระบบเศรษฐกิจและเขตเศรษฐกิจพิเศษภายในประเทศ ซึ่งจะมีผลต่อทิศทางการวางแผนพัฒนาด้านโครงสร้างพื้นฐานของประเทศไทย ตลอดจน

การปรับเปลี่ยนกฎ ระเบียบ กติกา ด้านการค้าการลงทุนที่มุ่งเน้นให้ความสำคัญกับเรื่องความโปร่งใสและสิ่งแวดล้อมมากขึ้น

(๒) การเปิดเสรีภายใต้ข้อตกลงประชาคมเศรษฐกิจอาเซียนในปี ๒๕๕๘ จะนำมาซึ่งโอกาสที่สำคัญๆ หลายประการต่อการยกระดับศักยภาพการขยายตัวของเศรษฐกิจไทย ได้แก่ ๑) การลดข้อจำกัดในด้านอุปสงค์ในประเทศ ๒) โอกาสในการใช้ปัจจัยการผลิตและแรงงานสำหรับการพัฒนาภาคเกษตรและอุตสาหกรรมที่ใช้แรงงานและวัตถุดิบเข้มข้นในการเพิ่มขีดความสามารถในการแข่งขันและพัฒนาตนเองไปสู่ระดับการผลิตที่สูงขึ้นทั้งการผลิตในประเทศและการใช้ฐานการผลิตในประเทศเพื่อนบ้านและ ๓) โอกาสในการใช้ความได้เปรียบด้านสถานที่ตั้งและด้านโครงสร้างพื้นฐานและโลจิสติกส์ในการขับเคลื่อนเศรษฐกิจให้เป็นศูนย์กลางทางด้านการบริการและการผลิตภาคอุตสาหกรรมอนาคตในอนุภูมิภาคและในภูมิภาค

(๓) การเปิดเสรีทางการค้ากับประเทศที่พัฒนาแล้ว จะมีการนำประเด็นด้านมาตรฐานของการค้าและบริการมาเป็นข้อกีดกันทางการค้าซึ่งผู้ประกอบการภายในประเทศโดยเฉพาะวิสาหกิจขนาดกลางและขนาดย่อมต้องปรับตัวเพื่อพัฒนาผลิตภาพการผลิตและรูปแบบธุรกิจ พัฒนามาตรฐานของอุตสาหกรรม ตลอดจนพัฒนาสินค้าที่เป็นมิตรต่อสิ่งแวดล้อมและมีความรับผิดชอบต่อสังคม/ชุมชนมากขึ้นโดยแรงเหวี่ยงจากกระแสการเปิดเสรีทางการค้าจะก่อให้เกิดการเคลื่อนย้ายเงินทุน แนวโน้มราคาสินค้าเกษตรและสินค้าขั้นปฐม แรงกดดันจากการเพิ่มขึ้นของขีดความสามารถในการแข่งขันของประเทศต่างๆ ในอนุภูมิภาคโดยเฉพาะในการผลิตสินค้าเกษตร สินค้ากึ่งทุนและเทคโนโลยีเข้มข้น รวมทั้งแนวโน้มนโยบายและมาตรการการพัฒนาของภาครัฐที่ยังไม่ทั่วถึง ยังมีแนวโน้มที่จะตอกย้ำปัญหาความเหลื่อมล้ำทางด้านรายได้ให้มีความรุนแรงมากขึ้นและเป็นอุปสรรคต่อการสร้างการเติบโตของเศรษฐกิจแบบทั่วถึง (Inclusive Growth) ซึ่งเป็นปัจจัยที่จำเป็นต่อการขยายตัวทางเศรษฐกิจที่ต่อเนื่องและยั่งยืน

(๔) ตลาดเงิน ตลาดทุน และเศรษฐกิจโลกยังมีความเสี่ยงที่จะผันผวนตลอดช่วงแผนฯ ๑๒ เนื่องจาก ๑) ผลกระทบจากการปรับทิศทางนโยบายการเงินในสหรัฐอเมริกาในช่วงต้นแผนพัฒนาฯ และแนวโน้มการปรับทิศทางนโยบายการเงินในยุโรปในช่วงกลางถึงปลายแผนพัฒนาฯ และ ๒) ปัญหาการสั่งสมหนี้สาธารณะในประเทศสำคัญๆ ในช่วงหลังวิกฤติเศรษฐกิจโลกที่มีความเสี่ยงจะพัฒนาไปสู่วิกฤติและสร้างผลกระทบต่อเสถียรภาพของระบบเศรษฐกิจและการเงินโลกหากมาตรการปฏิรูปในประเทศสำคัญๆ ของโลกไม่ประสบความสำเร็จอย่างเป็นรูปธรรม

(๕) ความเคลื่อนไหวของกระแสวัฒนธรรมโลก ความก้าวหน้าในการติดต่อสื่อสาร การขยายตัวของเครือข่ายทางสังคมออนไลน์ ส่งผลให้มีทั้งโอกาสและความเสี่ยง ต่อวิถีชีวิตทัศนคติ และความเชื่อในสังคม ตลอดจนความสัมพันธ์ระหว่างบุคคล กระบวนการเรียนรู้ และพฤติกรรมกรบริโภคของคนในประเทศ

๓.๒.๔ การเปลี่ยนแปลงสภาพภูมิอากาศ

(๑) การเปลี่ยนแปลงสภาพภูมิอากาศ (Climate Change) จะส่งผลกระทบต่อสถานการณ์ความเสื่อมโทรมของทรัพยากรธรรมชาติและสิ่งแวดล้อมให้มีความรุนแรงมากขึ้น อุณหภูมิของโลกเพิ่มขึ้นทำให้เกิดความแห้งแล้งเป็นระยะเวลายาวนาน เกิดฝนขาดช่วง และมีฤดูกาลเปลี่ยนไป ส่งผลกระทบต่อความอุดมสมบูรณ์ของดิน ป่าไม้เกิดความเสื่อมโทรม แหล่งน้ำขาดแคลน ผลผลิตทางการเกษตรลดลง เกิดโรคระบาดในพืชและสัตว์ และอาจเกิดผลกระทบต่อสุขภาพของมนุษย์กรณีที่เกิดโรคระบาดใหม่ เกิดความเสี่ยงต่อการสูญเสียความหลากหลายทางชีวภาพ เช่น ระบบนิเวศป่าไม้ ระบบนิเวศชายฝั่ง พื้นที่ชุ่มน้ำ เกิดการกัดเซาะชายฝั่ง และการสูญเสียแนวปะการัง การสูญเสียความหลากหลายทางชีวภาพดังกล่าวข้างต้น จะส่งผลกระทบต่อความมั่นคงด้านอาหาร สุขภาพ พลังงาน และลดทอนขีดความสามารถในการพึ่งพาตนเองของชุมชน

(๒) การเปลี่ยนแปลงของสภาพภูมิอากาศยังส่งผลให้ภัยพิบัติทางธรรมชาติมีแนวโน้มเกิดบ่อยครั้งขึ้นและมีความรุนแรงมากขึ้น ทั้งอุทกภัย ภัยแล้ง แผ่นดินไหวและดินโคลนถล่ม ส่งผลกระทบต่อภาคการผลิต การพัฒนาอุตสาหกรรม และการพัฒนาเศรษฐกิจโดยรวมของประเทศ รวมทั้งวิถีการดำรงชีวิตของประชาชน นอกจากนี้ ข้อตกลงระหว่างประเทศเกี่ยวกับการเปลี่ยนแปลงสภาพภูมิอากาศจะทวีความเข้มข้นและเป็นแรงกดดันให้ประเทศไทยต้องเตรียมพร้อมรับภาระในการลดการปล่อยก๊าซเรือนกระจกภายใต้กระแสการแข่งขันทางการค้า

แผนพัฒนาท้องถิ่น (พ.ศ.๒๕๖๖-๒๕๗๐)

องค์การบริหารส่วนตำบลตาบัว อำเภอบัวเขต จังหวัดสุรินทร์

๓.๒.๕ วาระการพัฒนาของโลกภายหลัง ค.ศ. ๒๐๑๕ (Post ๒๐๑๕ Agenda)

ประเด็นสำคัญของวาระการพัฒนาโลกภายหลัง ค.ศ. ๒๐๑๕ คือ การจัดทำเป้าหมายการพัฒนาที่ยั่งยืนในกรอบสหประชาชาติ (Sustainable Development Goals–SDGs) ในช่วงเวลา ๑๕ ปี โดยสหประชาชาติให้การรับรองแล้วเมื่อวันที่ ๑๐ กันยายน ๒๕๕๗ ประกอบด้วยเป้าประสงค์ (Goal) จำนวน ๑๗ ข้อ และเป้าหมาย (Target) จำนวน ๑๖๙ ข้อ ซึ่งจะส่งผลกระทบต่อกรอบการวางแผนการพัฒนาประเทศในอนาคต ที่ต้องเน้นจัดความยากจนให้หมดไป ประชาชนมีสุขภาพที่ดี มีระบบการศึกษา มีความเท่าเทียมกันทางเพศ ส่งเสริมการเติบโตทางเศรษฐกิจแบบยั่งยืน มีระบบโครงสร้างพื้นฐานที่รองรับการพัฒนาอุตสาหกรรมที่ยั่งยืน ลดความไม่เท่าเทียมกันทั้งภายในประเทศและระหว่างประเทศ มีรูปแบบการผลิตและการบริโภคแบบยั่งยืน เตรียมความพร้อมในการรับมือการเปลี่ยนแปลงสภาพภูมิอากาศ สงวนรักษาทรัพยากรธรรมชาติและหลากหลายทางชีวภาพ มีการจัดการทรัพยากรทางทะเลอย่างยั่งยืน ส่งเสริมให้สังคมมีความสุข มีความยุติธรรมและส่งเสริมความเป็นหุ้นส่วนเพื่อการพัฒนาในระดับโลก ร่วมกัน

๔. กรอบวิสัยทัศน์และเป้าหมาย

๔.๑ กรอบวิสัยทัศน์แผนพัฒนาฯ ฉบับที่ ๑๒

จากสถานะของประเทศและบริบทการเปลี่ยนแปลงต่างๆ ที่ประเทศกำลังประสบอยู่ ทำให้การกำหนดวิสัยทัศน์แผนพัฒนาฯ ฉบับที่ ๑๒ ยังคงมีความต่อเนื่องจากวิสัยทัศน์แผนพัฒนาฯ ฉบับที่ ๑๑ และกรอบหลักการของการวางแผนที่น้อมนำและประยุกต์ใช้หลักปรัชญาของเศรษฐกิจพอเพียง ยึดคนเป็นศูนย์กลางของการพัฒนาอย่างมีส่วนร่วม การพัฒนาที่ยึดหลักสมดุล ยั่งยืน โดยวิสัยทัศน์ของการพัฒนาในแผนพัฒนาฯ ฉบับที่ ๑๒ ต้องให้ความสำคัญกับการกำหนดทิศทางการพัฒนาที่มุ่งสู่การเปลี่ยนผ่านประเทศไทยจากประเทศที่มีรายได้ปานกลางไปสู่ประเทศที่มีรายได้สูง มีความมั่นคง และยั่งยืน สังคมอยู่ร่วมกันอย่างมีความสุข และนำไปสู่การบรรลุวิสัยทัศน์ระยะยาว “มั่นคง มั่งคั่ง ยั่งยืน” ของประเทศ

๔.๒ การกำหนดตำแหน่งทางยุทธศาสตร์ของประเทศ (Country Strategic Positioning) เป็นการกำหนดตำแหน่งทางยุทธศาสตร์ของประเทศที่สอดคล้องกับยุทธศาสตร์ชาติที่ สศช. ได้จัดทำขึ้นประเทศไทยเป็นประเทศรายได้สูงที่มีการกระจายรายได้อย่างเป็นธรรม เป็นศูนย์กลางด้านการขนส่งและโลจิสติกส์ของภูมิภาคสู่ความเป็นชาติการค้าและบริการ (Trading and Service Nation) เป็นแหล่งผลิตสินค้าเกษตรอินทรีย์และเกษตรปลอดภัย แหล่งอุตสาหกรรมสร้างสรรค์และนวัตกรรมสูงที่เป็นมิตรต่อสิ่งแวดล้อม

๔.๓ เป้าหมาย

๔.๓.๑ การหลุดพ้นจากกับดักประเทศรายได้ปานกลางสู่รายได้สูง

- (๑) เศรษฐกิจขยายตัวเฉลี่ยไม่ต่ำกว่าร้อยละ ๕.๐
- (๒) ผลิตภัณฑ์มวลรวมในประเทศต่อหัว (GDP Per Capita) และรายได้ประชาชาติต่อหัว (GNP Per Capita) ณ สิ้นแผนพัฒนาฯ ฉบับที่ ๑๒ ในปี ๒๕๖๖ เพิ่มขึ้นเป็น ๓๑๗,๐๕๑ บาท (๙,๓๒๕ ดอลลาร์ สหรัฐฯ) และ ๓๐๑,๑๙๙ บาท (๘,๘๕๙ ดอลลาร์ สหรัฐฯ) ต่อคนต่อปี
- (๓) ผลผลิตภาพการผลิตเพิ่มขึ้นไม่ต่ำกว่าเฉลี่ยร้อยละ ๒.๕ ต่อปี
- (๔) การลงทุนรวมขยายตัวไม่ต่ำกว่าเฉลี่ยร้อยละ ๘.๐ (การลงทุนของการลงทุนภาครัฐไม่ต่ำกว่าร้อยละ ๑๐.๐ และการลงทุนของภาคเอกชนขยายตัวไม่ต่ำกว่าเฉลี่ยร้อยละ ๗.๕ ในขณะที่ปริมาณการส่งออกขยายตัวเฉลี่ยไม่ต่ำกว่าร้อยละ ๔.๐ ต่อปี)

๔.๓.๒ การพัฒนาศักยภาพคนให้สนับสนุนการเจริญเติบโตของประเทศและการสร้างสังคมสูงวัยอย่างมีคุณภาพ

- (๑) ประชาชนทุกช่วงวัยมีความมั่นคงทางด้านเศรษฐกิจและสังคม (Socio-Economic Security) และมีคุณภาพชีวิตที่ดีขึ้น
- (๒) การศึกษาและการเรียนรู้ได้รับการพัฒนาคุณภาพ

แผนพัฒนาฯ ท้องถิ่น (พ.ศ.๒๕๖๖-๒๕๗๐)

องค์การบริหารส่วนตำบลตาบัว อำเภอบัวเขต จังหวัดสุรินทร์

(๓) สถาบันทางสังคมมีความเข้มแข็งเป็นฐานรากที่เอื้อต่อการพัฒนาคน

๔.๓.๓ การลดความเหลื่อมล้ำในสังคม

- (๑) การกระจายรายได้มีความเท่าเทียมกันมากขึ้น
- (๒) บริการทางสังคมมีคุณภาพและมีการกระจายอย่างทั่วถึง

๔.๓.๔ การสร้างการเจริญเติบโตทางเศรษฐกิจและสังคมที่เป็นมิตรกับสิ่งแวดล้อม

(๑) รักษาความมั่นคงของฐานทรัพยากร สร้างสมดุลระหว่างการอนุรักษ์และการใช้ประโยชน์อย่างยั่งยืนและเป็นธรรม

- (๒) ขับเคลื่อนประเทศสู่เศรษฐกิจและสังคมที่เป็นมิตรต่อสิ่งแวดล้อม
- (๓) เพิ่มขีดความสามารถในการรับมือภัยพิบัติและการเปลี่ยนแปลงสภาพภูมิอากาศ
- (๔) เพิ่มประสิทธิภาพและเสริมสร้างธรรมาภิบาลในการบริหารจัดการทรัพยากรธรรมชาติและสิ่งแวดล้อม

(๕) มีการบริหารจัดการน้ำให้สมดุลระหว่างการอุปสงค์และอุปทานของน้ำ

๔.๓.๕ การบริหารราชการแผ่นดินที่มีประสิทธิภาพ

- (๑) การบริหารงานภาครัฐที่โปร่งใส เป็นธรรม มีประสิทธิภาพ และมีส่วนร่วม
- (๒) ขจัดการทุจริตคอร์รัปชัน
- (๓) มีการกระจายอำนาจที่เหมาะสม

๕. แนวทางการพัฒนา

๕.๑ การยกระดับศักยภาพการแข่งขันและการหลุดพ้นกับดักรายได้ปานกลางสู่รายได้สูง

๕.๑.๑ การส่งเสริมด้านการวิจัยและพัฒนา

พัฒนาสถานะแวดล้อมของการพัฒนาวิทยาศาสตร์ เทคโนโลยี วิจัย และนวัตกรรม ทั้งด้านการลงทุนในการวิจัยและพัฒนา ด้านบุคลากรวิจัย ด้านโครงสร้างพื้นฐาน และด้านการบริหารจัดการ รวมทั้งสนับสนุนและผลักดันให้ผู้ประกอบการมีบทบาทหลักด้านเทคโนโลยีและนวัตกรรม ตลอดจนผลักดันงานวิจัยและพัฒนาให้ใช้ประโยชน์อย่างแท้จริงทั้งเชิงพาณิชย์และสาธารณะโดยให้ความคุ้มครองทรัพย์สินทางปัญญา

๕.๑.๒ การพัฒนาผลิตภาพแรงงาน

สร้างความร่วมมือระหว่างภาครัฐและภาคเอกชนในการพัฒนากำลังคนและแรงงานให้มีทักษะความรู้และสมรรถนะที่สอดคล้องกับความต้องการของตลาดและรองรับการเปิดเสรีของประชาคมอาเซียน โดยยกระดับและพัฒนาสมรรถนะแรงงานไทยด้วยเทคโนโลยี เร่งรัดให้แรงงานทั้งระบบมีการเรียนรู้ขั้นพื้นฐานเพื่อสามารถแข่งขันในตลาดแรงงานได้ สนับสนุนให้แรงงานและปัจจัยการผลิตมีความยืดหยุ่นในการเคลื่อนย้ายระหว่างสาขาการผลิตและระหว่างพื้นที่การผลิต เพื่อให้แรงงานสามารถเคลื่อนย้ายไปสู่สาขาการผลิตที่มีผลิตภาพการผลิตสูงสุด และสนับสนุนให้ผู้ประกอบการในภาคอุตสาหกรรมและบริการจัดทำกรอบคุณวุฒิวิชาชีพและมาตรฐานฝีมือแรงงานให้เป็นมาตรฐานที่เชื่อมโยงกันเพื่อยกระดับทักษะของแรงงานไทย

๕.๑.๓ การส่งเสริมผู้ประกอบการที่เข้มแข็งและพาณิชย์ดิจิทัล

พัฒนาขีดความสามารถของผู้ประกอบการให้มีความยืดหยุ่น สามารถปรับตัวและดำเนินธุรกิจท่ามกลางการดำเนินนโยบายและมาตรการการกีดกันทางการค้าในรูปแบบต่างๆ เพิ่มสัดส่วนความเป็นเจ้าของของคนไทย และสนับสนุนให้มีการขยายตลาดที่มีแบรนด์สินค้าและช่องทางการตลาดที่เป็นของตนเองมากขึ้น ตลอดจนพัฒนาต่อยอดอุตสาหกรรมและบริการเพื่อเข้าสู่การเป็นศูนย์กลางการผลิต บริการและอุตสาหกรรมดิจิทัล

๕.๑.๔ การลงทุนโครงสร้างพื้นฐานเร่งลงทุนและพัฒนาโครงสร้างพื้นฐานด้านการคมนาคมขนส่งเพื่อเชื่อมโยงพื้นที่

เศรษฐกิจในประเทศและต่างประเทศ ทั้งการพัฒนาและปรับปรุงโครงข่ายรถไฟให้เป็นโครงข่ายหลักในการเดินทางและขนส่งของประเทศ พัฒนาโครงข่ายระบบขนส่งสาธารณะและโครงข่ายทางหลวงพิเศษระหว่างเมือง

แผนพัฒนาท้องถิ่น (พ.ศ.๒๕๖๖-๒๕๗๐)

องค์การบริหารส่วนตำบลตาบัว อำเภอบัวเขต จังหวัดสุรินทร์

ขยายขีดความสามารถของท่าอากาศยานหลักของประเทศ พัฒนาท่าเรือที่มีศักยภาพให้เป็นท่าเรืออิเล็กทรอนิกส์เต็มรูปแบบ รวมทั้งพัฒนาและปรับปรุงระบบโทรคมนาคมของประเทศ ตลอดจนสนับสนุนการพัฒนาด้านอุตสาหกรรมที่เกิดจากลงทุนด้านโครงสร้างพื้นฐาน เช่น อุตสาหกรรมซ่อมบำรุงและผลิตชิ้นส่วนอากาศยาน และอุตสาหกรรมระบบราง เป็นต้น เพื่อสร้างโอกาสทางเศรษฐกิจให้กับประเทศในการเป็นฐานการผลิตในภูมิภาคอาเซียน

๕.๑.๕ การปรับโครงสร้างการผลิต

ปรับโครงสร้างการผลิตภาคเกษตร โดยการปรับเปลี่ยนจากการผลิตสินค้าเกษตรขั้นปฐมเป็นสินค้าเกษตรแปรรูปที่มีมูลค่าสูงมีคุณภาพและมาตรฐานสากล สามารถสร้างความเชื่อมโยงทางด้านวัตถุดิบกับประเทศเพื่อนบ้านและลดระดับการผลิตสินค้าขั้นปฐมที่สูญเสียขีดความสามารถในการแข่งขัน ลงสู่ระดับที่จำเป็นสำหรับการสร้างความมั่นคงทางด้านอาหารและพลังงาน จัดระบบการผลิตให้สอดคล้องกับศักยภาพพื้นที่และความต้องการของตลาด ตั้งแต่ต้นน้ำถึงปลายน้ำทั้งด้านกายภาพและเศรษฐกิจ รวมทั้งส่งเสริมการรวมกลุ่มทางการเกษตรจากกิจการเจ้าของคนเดียวเป็นการประกอบการในลักษณะสหกรณ์ ห้างหุ้นส่วน และบริษัทเพื่อให้เกิดการประหยัดจากขนาด พิจารณาพันธุ์พืชที่เหมาะสมกับศักยภาพของพื้นที่และแหล่งน้ำ ใช้เทคโนโลยีการผลิตในระดับที่เหมาะสม ใช้กลไกตลาดในการป้องกันความเสี่ยง ตลอดจนส่งเสริมและเร่งขยายผลแนวคิดการทำเกษตรตามหลักปรัชญาของเศรษฐกิจพอเพียง และระบบเกษตรกรรมยั่งยืนปรับโครงสร้างการผลิตภาคบริการโดยเร่งพัฒนาระบบคมนาคมขนส่งให้เกิดความเชื่อมโยงกันเป็นโครงข่ายทั้งทางบก ทางน้ำ และทางอากาศ เร่งพัฒนาท่าเทียบเรือขนาดใหญ่เพื่อรองรับการเติบโตของการท่องเที่ยวทางทะเล ปรับปรุงแก้ไขกฎหมายที่เกี่ยวข้องกับการท่องเที่ยวให้ครอบคลุมและทันสมัยทั้งการควบคุมกิจกรรมต่างๆ เกี่ยวกับการท่องเที่ยวและส่งเสริมการท่องเที่ยวและกำหนดและจัดทำกฎหมายเพื่อยกระดับมาตรฐานการท่องเที่ยวของไทยสู่สากลและรองรับการพัฒนาการท่องเที่ยวให้สามารถแข่งขันได้ในระดับนานาชาติ รวมทั้งส่งเสริมการพัฒนาเชิงพื้นที่ในลักษณะกลุ่มคลัสเตอร์ท่องเที่ยว โดยสนับสนุนการพัฒนาด้านการท่องเที่ยวของพื้นที่ที่มีความเชื่อมโยงทั้งทางกายภาพ วิถีชีวิต/วัฒนธรรมท้องถิ่นและกิจกรรมการท่องเที่ยว ตลอดจนส่งเสริมการสร้างเชื่อมโยงด้านการท่องเที่ยวในภูมิภาคอาเซียน ทั้งประเทศที่มีพรมแดนติดกันและประเทศที่มีโครงข่ายคมนาคมขนส่งเชื่อมโยงกันเพื่อให้เกิดการพัฒนาแบบองค์รวมทั้งระบบพัฒนาต่อยอดอุตสาหกรรมอนาคตเพื่อเป็นแหล่งการถ่ายทอดเทคโนโลยี เชื่อมโยงการผลิตกับอุตสาหกรรมที่เป็นฐานรายได้ประเทศ และเป็นกลไกการขับเคลื่อนเศรษฐกิจไทยให้เข้าสู่การเป็นศูนย์กลางการผลิตและบริการทั้งในระดับอนุภูมิภาคและในภูมิภาคอาเซียนพัฒนาโครงสร้างพื้นฐานที่สนับสนุนการขยายตัวด้านการค้าการลงทุน เช่น โลจิสติกส์ และพลังงาน รวมทั้งปัจจัยสนับสนุนการลงทุนอื่นๆ เช่น ลดอุปสรรคการเคลื่อนย้ายเงินทุนระหว่างประเทศ เป็นต้น ส่งเสริมการนำเทคโนโลยีและนวัตกรรมมาประยุกต์ใช้ทั้งภาคการผลิต การตลาด การบริหารจัดการการเงิน และโลจิสติกส์ เชื่อมโยงเศรษฐกิจดิจิทัล ในการอำนวยความสะดวกทางการค้าการลงทุนด้วยระบบอิเล็กทรอนิกส์ และสนับสนุนการลงทุนเพื่อสร้างเศรษฐกิจและสังคมแห่งปัญญาและการเรียนรู้ มุ่งเน้นการพัฒนาธุรกิจเชิงสร้างสรรค์ การลงทุนที่ใช้เทคโนโลยีขั้นสูงและเป็นมิตรกับสิ่งแวดล้อม การประหยัดพลังงานและการใช้พลังงานทดแทน การลงทุนด้านการวิจัยและพัฒนาเชิงพาณิชย์ การจัดตั้งสำนักงานใหญ่ข้ามประเทศ บริษัทการค้าระหว่างประเทศ รวมทั้งการให้ความสำคัญเรื่องความรับผิดชอบต่อสังคมและการตอบแทนสู่สังคมขององค์กร และกิจการเพื่อสังคม

๕.๒ การพัฒนาศักยภาพคนตามช่วงวัยและการปฏิรูประบบเพื่อสร้างสังคมสูงวัยอย่างมีคุณภาพ

๕.๒.๑ การพัฒนาศักยภาพคนในทุกช่วงวัยให้สนับสนุนการเจริญเติบโตของประเทศ

โดยช่วงวัยเด็กตั้งแต่แรกเกิดให้มีพัฒนาการที่สมวัยในทุกด้าน วัยเรียน วัยรุ่นให้มีทักษะการเรียนรู้ ทักษะชีวิตสามารถอยู่ร่วมกับผู้อื่นภายใต้บริบทสังคมที่เป็นพหุวัฒนธรรม วัยแรงงานให้มีการพัฒนาระดับสมรรถนะฝีมือแรงงานเพื่อสร้างผลิตภาพเพิ่มให้กับประเทศ วัยผู้สูงอายุให้มีการทำงานที่เหมาะสมตามศักยภาพและประสบการณ์ มีรายได้ในการดำรงชีวิต มีการสร้างเสริมและฟื้นฟูสุขภาพเพื่อป้องกันหรือชะลอความทุพพลภาพและโรคเรื้อรังต่างๆ ที่จะก่อให้เกิดภาวะแก่ปัจเจกบุคคล ครอบครัว และระบบบริการสุขภาพ

๕.๒.๒ การยกระดับคุณภาพการศึกษาและการเรียนรู้ให้มีคุณภาพ เท่าเทียมและทั่วถึง โดย

(๑) ปฏิรูประบบบริหารจัดการทางการศึกษา โดยปรับระบบบริหารจัดการการศึกษาใหม่เพื่อสร้างความรับผิดชอบต่อผลลัพธ์ (Accountability)

(๒) ปฏิรูประบบการคลังด้านการศึกษา เพื่อเพิ่มคุณภาพและประสิทธิภาพการจัดการศึกษา โดยการจัดสรรงบประมาณตรงสู่ผู้เรียน ส่งเสริมการมีส่วนร่วมจากภาคเอกชนในการจัดการศึกษา

(๓) พัฒนาคุณภาพครูทั้งระบบ ตั้งแต่กระบวนการผลิต สรรหา และการคัดเลือกให้ได้คนดีคนเก่ง รวมทั้งระบบการประเมินและรับรองคุณภาพที่เน้นผลลัพธ์จากตัวผู้เรียน และ

(๔) ปฏิรูประบบการเรียนรู้ โดยมุ่งจัดการเรียนรู้เพื่อสร้างสมรรถนะกำลังคนทั้งระบบการศึกษา ตั้งแต่ระดับปฐมศึกษาจนถึงการเรียนรู้ตลอดชีวิต พัฒนาสื่อเพื่อการเรียนรู้ ปรับหลักสูตรและผลิตกำลังคนให้สอดคล้องกับการเปลี่ยนแปลงและความต้องการของตลาด การวิจัยและการใช้เทคโนโลยีและสื่อเพื่อการเรียนรู้

๕.๒.๓ การพัฒนาด้านสุขภาพ โดยส่งเสริมการพัฒนาเทคโนโลยีและนวัตกรรมทาง

การแพทย์เพื่อรองรับการเป็นสังคมผู้สูงอายุทั้งในด้านผลิตภัณฑ์สุขภาพและที่อยู่อาศัยสำหรับผู้สูงอายุยกระดับการบริหารจัดการระบบสุขภาพเพื่อลดความเหลื่อมล้ำและสร้างความยั่งยืนในระยะยาว โดยพัฒนาระบบข้อมูลสารสนเทศเพื่อการบริหารทรัพยากรด้านสาธารณสุข บูรณาการระบบหลักประกันสุขภาพภาครัฐให้เกิดความเป็นเอกภาพในการบริหารจัดการและการใช้ทรัพยากร และส่งเสริมการอภิบาลระบบสุขภาพในรูปแบบเครือข่ายที่มีการใช้ทรัพยากรร่วมกัน พัฒนาศักยภาพของประเทศไทยสู่การเป็นศูนย์กลางสุขภาพนานาชาติทั้งในด้านศูนย์กลางบริการสุขภาพ (Medical Service Hub) ศูนย์กลางบริการเพื่อส่งเสริมสุขภาพ (Wellness Hub) ศูนย์กลางยาและผลิตภัณฑ์เพื่อสุขภาพ (Product Hub) และศูนย์กลางบริการวิชาการและงานวิจัย (Academic Hub) เพื่อนำรายได้กลับมาใช้ยกระดับคุณภาพบริการสาธารณสุขภายในประเทศรวมทั้งส่งเสริมการให้ความสำคัญกับมิติสุขภาพในทุกนโยบายสาธารณะ (Health in All Policies) เพื่อให้การขับเคลื่อนนโยบายของทุกภาคส่วนตระหนักถึงผลกระทบของนโยบายสาธารณะที่มีต่อสุขภาพของประชาชน

๕.๒.๔ การสร้างสภาพแวดล้อมและนวัตกรรมที่เอื้อต่อการดำรงชีพในสังคมสูงวัย โดยการปรับปรุงสภาพแวดล้อมและความจำเป็นทางกายภาพให้เหมาะกับวัย และการพัฒนาระบบการดูแลผู้สูงอายุในรูปแบบที่หลากหลายทั้งในด้านการจัดบริการสุขภาพและสวัสดิการสังคมอย่างบูรณาการ โดยการมีส่วนร่วมของทุกภาคส่วนอย่างต่อเนื่อง รวมทั้งพัฒนาชุมชนที่มีศักยภาพและความพร้อมให้เป็นต้นแบบของการดูแลผู้สูงอายุเพื่อขยายผลไปสู่ชุมชนอื่น ตลอดจนการพัฒนานวัตกรรมในการใช้ชีวิตประจำวันสำหรับผู้สูงอายุ

๕.๓ การลดความเหลื่อมล้ำทางสังคม

๕.๓.๑ การยกระดับรายได้และสร้างโอกาสในการประกอบอาชีพ มุ่งเน้นการเพิ่มผลิตภาพแรงงาน โดยสนับสนุนให้แรงงานมีโอกาสเข้าถึงการเรียนรู้และพัฒนาทักษะฝีมือแรงงานอย่างมีมาตรฐาน ปรับโครงสร้างค่าจ้างแรงงานให้ชัดเจนและสะท้อนทักษะฝีมือแรงงานอย่างแท้จริง เร่งผลักดันให้การใช้ระบบมาตรฐานคุณวุฒิวิชาชีพและมาตรฐานฝีมือแรงงานในทางปฏิบัติอย่างเป็นรูปธรรม นอกจากนี้ เพิ่มผลิตภาพทางการผลิตของเกษตรกรรายย่อย โดยสนับสนุนการวิจัยและพัฒนาและการผลิตทางการเกษตรที่สอดคล้องกับพื้นที่ สร้างหลักประกันรายได้แทนการอุดหนุนด้านราคาสินค้าเกษตร ลดต้นทุนทางการเกษตรโดยสนับสนุนปัจจัยการผลิต

๕.๓.๒ การจัดบริการทางสังคมให้ทุกคนตามสิทธิขั้นพื้นฐาน และเน้นการสร้างภูมิคุ้มกันระดับปัจเจก โดย (๑) พัฒนาระบบบริการสาธารณสุขให้มีคุณภาพและมีช่องทางการเข้าถึงอย่างหลากหลาย โดยเฉพาะระบบบริการสาธารณสุขและการศึกษาขั้นพื้นฐาน สวัสดิการสังคม และกระบวนการยุติธรรม (๒) สนับสนุนการจัดหาที่อยู่อาศัยของผู้มีรายได้น้อยและการเข้าถึงระบบสาธารณสุขปฐมภูมิ กำหนดเป็นนโยบายที่อยู่อาศัยแห่งชาติและเมื่อนำอยู่พัฒนาโครงการที่อยู่อาศัยแก้ปัญหาชุมชนแออัดในเมืองโดยดำเนินการร่วมกับภาคธุรกิจเอกชน และ (๓) การจัดรูปแบบสวัสดิการพื้นฐานที่จำเป็นและเหมาะสมตามกลุ่มเป้าหมาย (Customized Welfare) ที่คำนึงถึงฐานะทางเศรษฐกิจและสังคมที่แตกต่างกัน โดยมีแนวทางการรับภาระค่าใช้จ่ายร่วมกัน (Cost Sharing)

แผนพัฒนาท้องถิ่น (พ.ศ.๒๕๖๖-๒๕๗๐)

องค์การบริหารส่วนตำบลตาบัว อำเภอบัวเขต จังหวัดสุรินทร์

๕.๓.๓ การสร้างความเสมอภาคในการเข้าถึงทรัพยากร โดยปฏิรูปที่ดินเพื่อการเกษตร สนับสนุนให้เกษตรกรรายย่อยที่ไร้ที่ดินทำกินและยากจนได้มีที่ดินเป็นของตนเองหรือมีสิทธิทำกินในที่ดินปฏิรูประบบการบริหารจัดการน้ำอย่างเป็นระบบและเข้าถึงพื้นที่เป้าหมายได้อย่างแท้จริงด้วยการผลักดัน พรบ.ทรัพยากรน้ำ พ.ศ. และบูรณาการแผนงานและงบประมาณร่วมกันของหน่วยงาน และสร้างกระบวนการมีส่วนร่วม รวมทั้งปรับโครงสร้างภาษีที่เป็นธรรม เช่น ภาษีที่ดินและสิ่งปลูกสร้าง ภาษีมรดก และภาษีสิ่งแวดล้อม เป็นต้น

๕.๓.๔ การเข้าถึงกระบวนการยุติธรรมอย่างเสมอภาค การคุ้มครองสิทธิขั้นพื้นฐาน และการเข้าถึงกระบวนการยุติธรรมอย่างเท่าเทียมโดยการเสริมศักยภาพและความเข้มแข็งด้านกฎหมายให้แก่ประชาชน รวมทั้งการปรับปรุงและบังคับใช้กฎหมายเพื่อลดปัญหาความเหลื่อมล้ำ เช่น กฎหมายป่าชุมชนกฎหมายภาษีมรดก กฎหมายที่ดิน เป็นต้น

๕.๔ การรองรับการเชื่อมโยงภูมิภาคและความเป็นเมือง

๕.๔.๑ การลงทุนด้านโครงสร้างพื้นฐานและสิ่งอำนวยความสะดวกของเมือง เตรียมความพร้อมรองรับความเป็นเมือง ทั้งด้านการบริหารจัดการด้านผังเมืองด้านสาธารณสุขโภชนาการ สาธารณูปการ ระบบคมนาคมขนส่ง ระบบบริหารจัดการสิ่งแวดล้อม ระบบการศึกษาและระบบสาธารณสุขที่ได้มาตรฐาน มีคุณภาพ และเพียงพอต่อความต้องการของคนในเมือง รวมทั้งเสริมสร้างความสามารถในการบริหารจัดการเมืองตามระดับการพัฒนา

๕.๔.๒ การพัฒนาด้านการขนส่งและโลจิสติกส์เชื่อมโยงกับเพื่อนบ้าน ส่งเสริมและเร่งรัดการพัฒนา ระบบการบริหารจัดการโลจิสติกส์ของประเทศเพื่อเพิ่มความสามารถในการแข่งขันของประเทศทั้งด้านการค้า การลงทุน และการบริการ โดยคำนึงถึงการเป็นมิตรต่อสิ่งแวดล้อม (Green Logistics) สนับสนุนให้เกิดความร่วมมือในห่วงโซ่อุปทาน และปรับปรุงกฎหมาย กฎระเบียบ รวมทั้งปรับลดกระบวนการด้านอำนวยความสะดวกทางการค้า ขนส่ง และโลจิสติกส์ให้มีความสะดวกและมีประสิทธิภาพต่อภาคธุรกิจอย่างแท้จริง

๕.๔.๓ การส่งเสริมการลงทุน การค้าชายแดน และการจัดตั้งเขตพัฒนาเศรษฐกิจพิเศษ ให้ความสำคัญกับนโยบายส่งเสริมการลงทุนและการค้าชายแดนเพื่อดึงดูดให้นักลงทุนในภูมิภาคเข้ามาลงทุนในไทยและประเทศเพื่อนบ้าน รวมทั้งส่งเสริมการจัดตั้งเขตพัฒนาเศรษฐกิจพิเศษในพื้นที่ชายแดนโดยให้ความสำคัญกับการลงทุน โครงสร้างพื้นฐาน การส่งเสริมการลงทุนและสิทธิประโยชน์ การบริหารจัดการแรงงานต่างด้าว และการให้บริการจุดเดียวเบ็ดเสร็จ เพื่อช่วยอำนวยความสะดวกด้านการค้าชายแดนและการผ่านแดนระหว่างไทยกับประเทศในภูมิภาคมากขึ้น

๕.๕ การสร้างความเจริญเติบโตทางเศรษฐกิจและสังคมอย่างเป็นมิตรกับสิ่งแวดล้อม

๕.๕.๑ การรักษาทุนทางธรรมชาติเพื่อการเติบโตสีเขียว ใช้ประโยชน์จากทุนธรรมชาติ โดยคำนึงถึงขีดจำกัดและศักยภาพในการฟื้นตัว ปกป้องรักษาทรัพยากรป่าไม้ โดยสนธิกำลังของทุกภาคส่วนนาระบบสารสนเทศมาใช้เพื่อการบริหารจัดการ บังคับใช้กฎหมายอย่างมีประสิทธิภาพและเป็นธรรม เพิ่มพื้นที่ป่าไม้โดยส่งเสริมการปลูกไม้มีค่าทางเศรษฐกิจระยะยาว อนุรักษ์และใช้ประโยชน์ความหลากหลายทางชีวภาพอย่างยั่งยืนและแบ่งปันผลประโยชน์อย่างเป็นธรรม รวมทั้งผลักดันแนวทางการประเมินมูลค่าของระบบนิเวศและการสร้างรายได้จากการอนุรักษ์ จัดสรรที่ดินให้แก่ผู้ยากไร้ กระจายการถือครองที่ดิน จัดทำฐานข้อมูลที่ดินเพื่อการบริหารจัดการอย่างเป็นระบบ การจัดเก็บภาษีที่ดินในอัตราก้าวหน้า กำหนดเขตการถือครองที่ดินที่เหมาะสม และกำหนดมาตรการป้องกันการถือครองที่ดินของคนต่างชาติ บริหารจัดการน้ำเพื่อให้เกิดความยั่งยืน บูรณาการระหว่างหน่วยงานอย่างเป็นระบบ สร้างศูนย์ข้อมูลทรัพยากรน้ำ จัดตั้งองค์กรบริหารจัดการน้ำในระดับพื้นที่ เช่น คณะกรรมการลุ่มน้ำ และองค์กรผู้นำ คุ้มครองทรัพยากรทางทะเลและชายฝั่ง ลดความขัดแย้งเชิงนโยบายระหว่างการพัฒนาโครงสร้างพื้นฐาน การท่องเที่ยว การประมง และวิถีชีวิตของชุมชนบริหารจัดการแร่โดยกำหนดปริมาณที่เหมาะสมในการนำแร่มาใช้ประโยชน์ คำนึงถึงความจำเป็นและมูลค่าในอนาคต บังคับใช้มาตรการควบคุมผลกระทบจากการทำเหมืองแร่ที่ก่อมลพิษต่อสภาพแวดล้อมและสุขภาพอนามัยของประชาชน

๕.๕.๒ การส่งเสริมการบริโภคที่เป็นมิตรกับสิ่งแวดล้อม สร้างระบบหมุนเวียนวัสดุที่ใช้แล้วที่มีประสิทธิภาพ ขับเคลื่อนสู่ Zero Waste Society ผ่านมาตรการต่างๆ เช่น การปฏิรูประบบภาษีและค่าธรรมเนียมเพื่อสิ่งแวดล้อม การศึกษาเพื่อสิ่งแวดล้อม มาตรฐานและฉลากสินค้า เป็นต้น

แผนพัฒนาท้องถิ่น (พ.ศ.๒๕๖๖-๒๕๗๐)

องค์การบริหารส่วนตำบลตาบัว อำเภอบัวเขต จังหวัดสุรินทร์

๕.๕.๓ การส่งเสริมการผลิต การลงทุน และการสร้างงานสีเขียว เพื่อยกระดับประเทศสู่เศรษฐกิจและสังคมที่เป็นมิตรกับสิ่งแวดล้อม พัฒนาคลัสเตอร์อุตสาหกรรมสีเขียว ส่งเสริมผู้ประกอบการให้สามารถปรับระบบห่วงโซ่อุปทานหรือห่วงโซ่คุณค่าที่เป็นมิตรกับสิ่งแวดล้อม (Green Supply Chain/Green Value Chain) ส่งเสริมการทำการเกษตรกรรมยั่งยืน รวมทั้งส่งเสริมภาคบริการที่มีผลกระทบต่อสิ่งแวดล้อมน้อย เพื่อให้ประเทศไทยมีศักยภาพให้มีความก้าวหน้ามากขึ้นในการขับเคลื่อนเศรษฐกิจ

๕.๕.๔ การจัดการมลพิษและรักษาคุณภาพสิ่งแวดล้อม ด้วยการเร่งรัดการควบคุมมลพิษทั้งทางอากาศ ชยะ น้ำเสีย และของเสียอันตราย ที่เกิดจากการผลิตและบริโภค เพื่อสร้างคุณภาพสิ่งแวดล้อมที่ดีให้กับประชาชน เร่งรัดแก้ไขปัญหาการจัดการขยะเป็นลำดับแรก โดยส่งเสริมให้เกิดกลไกการคัดแยกขยะเพื่อนำกลับมาใช้ใหม่ให้มากที่สุด เร่งกำจัดขยะมูลฝอยตกค้างสะสมในสถานที่กำจัดในพื้นที่วิกฤต สร้างรูปแบบการจัดการขยะมูลฝอยและของเสียอันตรายที่เหมาะสม เน้นการแปรรูปเป็นพลังงาน สร้างวินัยของคนในชาติมุ่งสู่การจัดการที่ยั่งยืน โดยให้ความรู้แก่ประชาชน และการบังคับใช้กฎหมาย

๕.๕.๕ การพัฒนาความร่วมมือด้านสิ่งแวดล้อมระหว่างประเทศ ผลักดันการจัดทำแผนแม่บทการบริหารจัดการทรัพยากรธรรมชาติและสิ่งแวดล้อมของอาเซียน หาแนวทางความร่วมมือกับอาเซียนและอนุภูมิภาคลุ่มน้ำโขงในประเด็นการขนส่งข้ามพรมแดน การเคลื่อนย้ายแรงงาน การบริหารจัดการพลังงานและการบริหารจัดการทรัพยากรธรรมชาติ

๕.๕.๖ การเพิ่มขีดความสามารถในการปรับตัวเพื่อรองรับการเปลี่ยนแปลงสภาพภูมิอากาศและการบริหารจัดการเพื่อลดความเสี่ยงด้านภัยพิบัติ เพิ่มขีดความสามารถในการรับมือและปรับตัวต่อการเปลี่ยนแปลงสภาพภูมิอากาศ เพิ่มศักยภาพในการลดการปล่อยก๊าซเรือนกระจกให้กับทุกภาคส่วน ส่งเสริมการวิจัยและพัฒนาทางวิทยาศาสตร์ เทคโนโลยี และนวัตกรรมเพื่อลดผลกระทบและปรับตัวต่อการเปลี่ยนแปลงสภาพภูมิอากาศ พัฒนาระบบฐานข้อมูลและระบบการเตือนภัย ตลอดจนส่งเสริมความร่วมมือระหว่างประเทศด้านการเปลี่ยนแปลงสภาพภูมิอากาศ และภัยพิบัติทางธรรมชาติ ให้ความสำคัญกับการป้องกันน้ำท่วม วางแผนป้องกันเมืองและพื้นที่ชายฝั่ง พัฒนาเมืองที่สามารถปรับตัวและยืดหยุ่นต่อการเปลี่ยนแปลงสภาพภูมิอากาศ (Climate Resilience City) การให้บริการของระบบนิเวศ ส่งเสริมการลงทุนของภาคเอกชนในการรับมือภัยพิบัติโดยสร้างแนวป้องกันตามธรรมชาติ และการจัดทำแผนธุรกิจต่อเนื่อง รวมทั้งการพัฒนาระบบการจัดการภัยพิบัติให้มีประสิทธิภาพพร้อมรองรับแนวโน้มการเกิดภัยพิบัติที่รุนแรงในอนาคต

๕.๖ การบริหารราชการแผ่นดินที่มีประสิทธิภาพ

๕.๖.๑ การสร้างความโปร่งใสในทุกขั้นตอนของการปฏิบัติราชการ โดยให้มีช่องทางให้ทุกภาคส่วนสามารถเข้าถึง เข้าตรวจสอบข้อมูลของภาคราชการและร้องเรียนได้ เช่น ข้อมูลการประกวดราคาจัดซื้อ จัดจ้างโครงการของทางราชการ ข้อมูลการประมูลโครงการ ผู้ชนะการประมูลและราคาปิดประมูลข้อมูลความก้าวหน้าตามกระบวนการยุติธรรม เช่น คดีที่ไม่ดำเนินการตามหลักธรรมาภิบาล คดีทุจริตคอร์รัปชันและคดีที่ประชาชนให้ความสนใจในแต่ละยุคสมัย ฯลฯ

๕.๖.๒ การพัฒนาบุคลากรภาครัฐ ให้มีความเป็นมืออาชีพและเพียงพอต่อการขับเคลื่อนภารกิจภาครัฐ ร่วมกับภาคเอกชนและภาคประชาสังคมที่เปลี่ยนแปลงไป เพื่อให้ระบบราชการเล็กกะทัดรัดแต่มีความคล่องตัวและมีประสิทธิภาพสูง

๕.๖.๓ การสร้างรูปแบบการพัฒนา อปท. ให้เหมาะสม สามารถรับมือการเปลี่ยนแปลงทางด้านเศรษฐกิจ สังคมและสิ่งแวดล้อม รวมทั้งเป็นแกนหลักในการประสานเครือข่ายและเชื่อมโยงภาคส่วนต่างๆ ในระดับพื้นที่ได้อย่างมีประสิทธิภาพ

๕.๖.๔ การสร้างระบบตรวจสอบ ติดตามและประเมินผลที่มีประสิทธิภาพ สร้างผลงานที่มีคุณภาพรวดเร็วและน่าเชื่อถือ สามารถเป็นเครื่องมือให้กับคณะรัฐมนตรีประกอบการตัดสินใจในเชิงนโยบายได้ โดยเฉพาะอย่าง

ยิ่งการติดตาม ประเมินผลโครงการใหญ่ๆ ที่มีการใช้จ่ายงบประมาณเป็นจำนวนมาก และเป็นโครงการที่มีผลกระทบในวงกว้าง

๑.๓ แผนพัฒนาภาค/แผนพัฒนากลุ่มจังหวัด/แผนพัฒนาจังหวัด

➤ แผนพัฒนาภาคตะวันออกเฉียงเหนือ

แผนพัฒนาภาค เป็นแผนที่ยึดกระบวนการมีส่วนร่วมของทุกภาคส่วนจากทุกจังหวัดทั้ง ๔ ภูมิภาคขึ้น เพื่อสนับสนุนจังหวัดและกลุ่มจังหวัดให้สามารถ ใช้เป็นกรอบแนวทางในการจัดทำแผนพัฒนาจังหวัดและแผนพัฒนากลุ่มจังหวัด แผนพัฒนาภาค จัดทำโดยสำนักงานพัฒนาการเศรษฐกิจและสังคมแห่งชาติ (สศช.) มีวัตถุประสงค์เพื่อให้เกิดการพัฒนาที่สมดุล ยึดแนวความคิดการพัฒนาตาม “ปรัชญาของเศรษฐกิจพอเพียง” โดยประกอบไปด้วย ยุทธศาสตร์การพัฒนาภาคเหนือ ยุทธศาสตร์การพัฒนาภาคตะวันออกเฉียงเหนือ ยุทธศาสตร์การพัฒนาภาคกลาง ยุทธศาสตร์การพัฒนาภาคใต้ ซึ่งเทศองค์การบริหารส่วนตำบลตาวังนั้นตั้งอยู่ภาคตะวันออกเฉียงเหนือ การจัดทำแผนพัฒนาท้องถิ่นสี่ปีขององค์การบริหารส่วนตำบลตาวังมีความสัมพันธ์กับแผนพัฒนาภาคตะวันออกเฉียงเหนือ ด้านเศรษฐกิจ ด้านการเกษตร การท่องเที่ยว การค้าการลงทุน การพัฒนาคนให้มีสุขภาวะดีทั้งร่างกาย จิตใจและสติปัญญา รอบรู้ เท่าทันการเปลี่ยนแปลง สามารถดำรงชีพได้อย่างมีคุณภาพ สร้างความมั่นคงด้านอาหาร แก้ไขปัญหาความยากจน หนี้สิน และการออมของครัวเรือน มีสัมมาอาชีพที่มั่นคง สามารถพึ่งพาตนเองและดูแลครอบครัวได้อย่างอบอุ่น พื้นฟูทรัพยากรธรรมชาติและสิ่งแวดล้อมให้สมบูรณ์ ซึ่งแผนพัฒนาภาคตะวันออกเฉียงเหนือมีรายละเอียดสรุปย่อ ดังนี้

กรอบยุทธศาสตร์การพัฒนาภาค

ตามพระราชบัญญัติระเบียบบริหารราชการแผ่นดิน (ฉบับที่ ๗) พ.ศ. ๒๕๕๐ มาตรา ๕๓/๑ และมาตรา ๕๓/๒ บัญญัติให้จังหวัดและกลุ่มจังหวัดทำแผนพัฒนาจังหวัดและแผนพัฒนากลุ่มจังหวัดให้สอดคล้องกับแนวทางการพัฒนาเศรษฐกิจและสังคมแห่งชาติ และตอบสนองความต้องการของประชาชนในท้องถิ่น สำนักงานพัฒนาการเศรษฐกิจและสังคมแห่งชาติ (สศช.) จึงได้จัดทำกรอบยุทธศาสตร์การพัฒนาภาคที่ยึดกระบวนการมีส่วนร่วมของทุกภาคส่วนจากทุกจังหวัดทั้ง ๔ ภูมิภาคขึ้น เพื่อสนับสนุนจังหวัดและกลุ่มจังหวัดให้สามารถใช้เป็นกรอบแนวทางในการจัดทำแผนพัฒนาจังหวัดและแผนพัฒนากลุ่มจังหวัด

๑. แนวคิดและหลักการ

๑.๑ ยึดแนวความคิดการพัฒนาตาม “ปรัชญาของเศรษฐกิจพอเพียง” ให้เกิดการพัฒนาที่สมดุล เป็นธรรมและมีภูมิคุ้มกันต่อผลกระทบจากกระแสการเปลี่ยนแปลงทั้งจากภายนอกและภายในประเทศ ควบคู่ไปกับแนวคิด “การพัฒนาแบบองค์รวม” ที่ยึด คน ผลประโยชน์ของประชาชน ภูมิสังคม ยุทธศาสตร์พระราชทาน เข้าใจ เข้าถึง และพัฒนา ยึดหลักการมีส่วนร่วมของทุกภาคภาคีการพัฒนา และหลักธรรมาภิบาล เพื่อให้สังคมสมานฉันท์และอยู่เย็นเป็นสุขร่วมกัน

๑.๒ หลักการ มุ่งสร้างความเชื่อมโยงกับแผนระดับชาติต่างๆ นโยบายรัฐบาล แผนการบริหารราชการแผ่นดิน เพื่อสร้างโอกาสทางการพัฒนา สอดคล้องกับภูมิสังคมของพื้นที่ โดย

(๑) กำหนดรูปแบบการพัฒนาเชิงพื้นที่ของประเทศและภาค รวมถึงชุมชน

(๒) กำหนดบทบาทและยุทธศาสตร์การพัฒนาภาคให้สอดคล้องกับศักยภาพและโอกาสของพื้นที่

๒. ทิศทางการพัฒนาเชิงพื้นที่

ภายใต้กระแสโลกาภิวัตน์ที่มีการเปลี่ยนแปลงตลอดเวลา สภาพแวดล้อมภายนอกเป็นปัจจัยสำคัญต่อการพัฒนาประเทศ เป็นผลให้จำเป็นต้องเตรียมการรองรับการเปลี่ยนแปลงดังกล่าวให้เหมาะสม การพัฒนาที่สมดุล ดังนั้นจึงกำหนดทิศทางการพัฒนาพื้นที่ของประเทศ ดังนี้

๒.๑ พัฒนาพื้นที่ในภูมิภาคต่างๆ ของประเทศให้เชื่อมโยงกับภูมิภาคเอเชียตะวันออกเฉียงใต้ เพื่อเป็นฐานการพัฒนาด้านอุตสาหกรรม การเกษตรและการแปรรูปการเกษตร และการท่องเที่ยวของภูมิภาค โดยเฉพาะ

๒.๑.๑ พัฒนาพื้นที่เชื่อมโยงทางเศรษฐกิจตามแนวตะวันออก - ตะวันตก (East West Economic Corridor) เช่น พื้นที่เขตเศรษฐกิจแม่สอด-สุโขทัย-พิษณุโลก-ขอนแก่น-มุกดาหาร แนวสะพานเศรษฐกิจพื้นที่อรัญ

แผนพัฒนาท้องถิ่น (พ.ศ.๒๕๖๖-๒๕๗๐)

องค์การบริหารส่วนตำบลตาวัง อำเภอบัวเขต จังหวัดสุรินทร์

ประเทศ-สระแก้ว-ปราจีนบุรี พื้นที่เศรษฐกิจระนอง-ชุมพร-บางสะพาน แนวสะพานเศรษฐกิจพังงา-กระบี่-สุราษฎร์ธานี-นครศรีธรรมราช และแนวสะพานเศรษฐกิจสตูล-สงขลา

๒.๑.๒ พัฒนาพื้นที่เชื่อมโยงทางเศรษฐกิจตามแนวเหนือ-ใต้ (North South Economic Corridor) ได้แก่ แนวเศรษฐกิจเชียงใหม่-เชียงราย-พิษณุโลก-นครสวรรค์-จังหวัดปริมณฑล แนวเศรษฐกิจหนองคาย-อุดรธานี-ขอนแก่น-นครราชสีมา-จังหวัดปริมณฑล พื้นที่แหลมฉบัง-ชลบุรี-ฉะเชิงเทรา-สระแก้ว-บุรีรัมย์-มุกดาหาร

๒.๒ พัฒนาบริการพื้นฐานของชุมชนเพื่อรองรับการพัฒนาเศรษฐกิจเชื่อมโยงระหว่างประเทศ โดยเน้นพื้นที่ชุมชนตามแนวเขตเศรษฐกิจเหนือ-ใต้ และตะวันออก-ตะวันตก โดยเฉพาะชุมชนเศรษฐกิจชายแดน

๒.๓ พัฒนาระบบโลจิสติกส์และโครงข่ายคมนาคมขนส่งเพื่อสนับสนุนการเพิ่มขีดความสามารถในการแข่งขันเชิงพื้นที่ เช่น การพัฒนาระบบราง เพิ่มประสิทธิภาพการขนส่งทางน้ำ และเพิ่มประสิทธิภาพการเชื่อมโยงโครงข่ายการคมนาคมบริเวณจุดตัด เช่น พิษณุโลก และขอนแก่น

๒.๔ สร้างความมั่นคงของฐานทรัพยากรธรรมชาติและสิ่งแวดล้อม เพื่อรักษาสมดุลของระบบนิเวศให้ยั่งยืน ได้แก่ พัฒนาแหล่งน้ำให้เพียงพอต่อการเกษตร พัฒนาสิ่งแวดล้อมเมืองและแหล่งอุตสาหกรรม และการจัดให้มีการจัดการใช้ประโยชน์ที่ดินอย่างมีประสิทธิภาพ

๓. ยุทธศาสตร์การพัฒนาภาคตะวันออกเฉียงเหนือ

๓.๑ ยุทธศาสตร์การพัฒนา

(๑) เพิ่มศักยภาพการแข่งขันด้านเศรษฐกิจ โดยการยกมาตรฐานและประสิทธิภาพการผลิตการเกษตร การพัฒนาศักยภาพการประกอบการด้านอุตสาหกรรม อุตสาหกรรมบริการและการท่องเที่ยว การตั้งองค์กรร่วมภาครัฐและเอกชนระดับพื้นที่เพื่อส่งเสริมอำนวยความสะดวกด้านการค้าการลงทุน และส่งเสริมความร่วมมือทางเศรษฐกิจกับประเทศเพื่อนบ้าน

(๒) สร้างคนให้มีคุณภาพ เพื่อพัฒนาคนให้มีสุขภาพที่ดีทั้งร่างกาย จิตใจและสติปัญญา ครอบรู้ เท้าทัน การเปลี่ยนแปลง สามารถดำรงชีพได้อย่างมีคุณภาพ

(๓) สร้างสังคมและเศรษฐกิจฐานรากให้เข้มแข็ง เพื่อสร้างความมั่นคงด้านอาหาร แก้ไขปัญหาความยากจน หนี้สิน และการออมของครัวเรือน มีสัมมาอาชีพที่มั่นคง สามารถพึ่งพาตนเองและดูแลครอบครัวได้อย่างอบอุ่น

(๔) พื้นฟูทรัพยากรธรรมชาติและสิ่งแวดล้อมให้สมบูรณ์ โดยเร่งอนุรักษ์และฟื้นฟูพื้นที่ป่าไม้ให้ได้ ๑๕.๙ ล้านไร่ หรือร้อยละ ๒๕ ของพื้นที่ภาค ป้องกันการรุกล้ำพื้นที่ชุ่มน้ำ พัฒนาแหล่งน้ำและระบบชลประทาน พื้นฟูดิน ยับยั้งการแพร่กระจายดินเค็ม และเพิ่มประสิทธิภาพการจัดการโดยส่งเสริมทำเกษตรอินทรีย์

๓.๒ ทิศทางการพัฒนากลุ่มจังหวัดและจังหวัด

(๑) กลุ่มภาคตะวันออกเฉียงเหนือตอนบน ๑ ประกอบด้วยอุดรธานี หนองคาย หนองบัวลำภู และเลย) เน้นการฟื้นฟูระบบนิเวศเพื่อรักษาสมดุลธรรมชาติ การปรับโครงสร้างการผลิตด้านการเกษตรการค้า การลงทุนและการท่องเที่ยวเชื่อมโยงกับประเทศเพื่อนบ้าน

(๒) กลุ่มภาคตะวันออกเฉียงเหนือตอนบน ๒ ประกอบด้วย สกลนคร นครพนม และมุกดาหาร เน้นให้ความสำคัญกับความร่วมมือทางเศรษฐกิจกับประเทศเพื่อนบ้าน เพิ่มประสิทธิภาพการผลิตสินค้าการเกษตร ส่งเสริมพื้นที่ชลประทาน การทำปศุสัตว์โดยเฉพาะโคนม

(๓) กลุ่มภาคตะวันออกเฉียงเหนือตอนกลาง ประกอบด้วย ขอนแก่น กาฬสินธุ์ มหาสารคาม และร้อยเอ็ด เน้นการพัฒนาโครงสร้างพื้นฐานของเมืองรองรับการเป็นศูนย์กลางการค้าบริการ และการลงทุนของภาค การใช้ประโยชน์พื้นที่ชลประทานให้เกิดประโยชน์สูงสุด การทำการเกษตรก้าวหน้า การเตรียมการรองรับอุตสาหกรรมพลังงานทดแทน (Ethanol) ควบคู่กับการเพิ่มประสิทธิภาพการผลิต

(๔) กลุ่มภาคตะวันออกเฉียงเหนือตอนล่าง ๑ ประกอบด้วย นครราชสีมา ชัยภูมิ บุรีรัมย์ สุรินทร์ มุ่งเน้นการพัฒนาระบบชลประทานให้เต็มศักยภาพ การเตรียมการรองรับอุตสาหกรรมพลังงานทดแทน (Ethanol) พัฒนาการท่องเที่ยวทั้งการท่องเที่ยวเชิงนิเวศน์และอารยธรรมขอมด้วยการสร้างคุณค่าเพิ่ม และพัฒนาเส้นทาง

(๕) กลุ่มภาคตะวันออกเฉียงเหนือตอนล่าง ๒ ประกอบด้วย อุบลราชธานี ศรีสะเกษ ยโสธร และอำนาจเจริญ มุ่งเน้นการพัฒนาแหล่งน้ำ และระบบบริหารจัดการเพื่อแก้ไขปัญหาหน้าท่วมและขาดแคลนน้ำ การสร้างงานและรายได้จากการท่องเที่ยวให้มากขึ้น

๓.๓ โครงการที่สำคัญ (Flagship Project)

- (๑) โครงการผลิตข้าวหอมมะลิอินทรีย์ในทุ่งกุลาร้องไห้เพื่อการส่งออก
- (๒) โครงการพัฒนาเมืองมุกดาหารเป็นประตูสู่อินโดจีน
- (๓) โครงการพัฒนาเส้นทางท่องเที่ยวอารยธรรมขอม
- (๔) โครงการจัดการผลิตเอทานอลในภาคอีสาน
- (๕) โครงการยกมาตรฐานการเรียนการสอนด้วยระบบศึกษาทางไกล
- (๖) โครงการเกษตรยั่งยืนเพื่อชุมชนเข้มแข็ง
- (๗) โครงการฟื้นฟูลุ่มน้ำชีตอนบนและลุ่มน้ำมูลตอนบนแบบบูรณาการเพื่อการผลิตที่ยั่งยืน

➤ แผนพัฒนากลุ่มจังหวัดภาคตะวันออกเฉียงเหนือตอนล่าง ๑

การจัดทำแผนพัฒนาท้องถิ่นสี่ปีขององค์การบริหารส่วนตำบลตาวังมีความสัมพันธ์กับแผนพัฒนากลุ่มจังหวัดภาคตะวันออกเฉียงเหนือตอนล่าง ๑ เพื่อพัฒนาเกษตรอุตสาหกรรม พลังงานทดแทน พัฒนาแหล่งท่องเที่ยวเชิงนิเวศน์ อารยธรรมและไหม โดยมีรายละเอียดดังนี้

แผนพัฒนากลุ่มจังหวัดภาคตะวันออกเฉียงเหนือตอนล่าง ๑

(นครราชสีมา ชัยภูมิ บุรีรัมย์ สุรินทร์) ระยะ ๔ ปี พ.ศ. ๒๕๕๘ – ๒๕๖๑ (ฉบับทบทวน)

ได้จัดทำขึ้นบนพื้นฐานการมีส่วนร่วมของการภาคีการพัฒนาทุกภาคส่วน ทั้งภาคราชการ องค์กรปกครองส่วนท้องถิ่น องค์กรภาคเอกชน และภาคประชาชน สังคมทั้ง ๔ จังหวัด ทุกชั้นตอน ตั้งแต่การรวบรวมและจัดทำข้อมูล การประเมินศักยภาพของกลุ่มจังหวัด การกำหนดตำแหน่งทางยุทธศาสตร์ วิสัยทัศน์ เป้าประสงค์รวม กลยุทธ์ ตัวชี้วัด แผนงานและโครงการจากการทำงานร่วมกันของทุกภาคส่วน กลุ่มจังหวัดภาคตะวันออกเฉียงเหนือตอนล่าง ๑ จึงได้กำหนดตำแหน่งทางยุทธศาสตร์ของกลุ่มจังหวัดในอนาคต คือ

- ๑) เป็นศูนย์กลางเกษตรอุตสาหกรรม และพลังงานทดแทนที่สำคัญของภาคตะวันออกเฉียงเหนือ
- ๒) เป็นแหล่งท่องเที่ยวเชิงนิเวศ อารยธรรมและไหม
- ๓) เป็นศูนย์กลางความเชื่อมโยงระบบ Logistic กระจายสินค้าในภูมิภาคและการค้าชายชายแดน
- ๔) เป็นแหล่งทรัพยากรธรรมชาติที่สมบูรณ์ของภาคตะวันออกเฉียงเหนือ

และได้ปรับเปลี่ยนวิสัยทัศน์ “แหล่งผลิตสินค้าเกษตรและอาหารปลอดภัย ศูนย์กลางผลิตภัณฑ์ใหม่ และการท่องเที่ยวอารยธรรมของ” เป็น “ศูนย์กลางเกษตรอุตสาหกรรม ท่อมหเที่ยวอารยธรรม Logistic และ การค้าชายแดน เชื่อมโยงกลุ่มอาเซียน”

เป้าประสงค์รวม

๑. เพื่อยกระดับเกษตรอุตสาหกรรมแปรรูปอาหารตามมาตรฐานสากลสู่ครัวโลก
๒. เพื่อเพิ่มศักยภาพทางเศรษฐกิจ ด้านการท่องเที่ยวอารยธรรม และไหม เชื่อมโยงกลุ่มประเทศอาเซียน
๓. เพื่อพัฒนาให้เป็นศูนย์กลางความเชื่อมโยงระบบ Logistic และการกระจายสินค้าในภูมิภาคและประเทศอาเซียน

ยุทธศาสตร์ : ประกอบด้วย ๔ ยุทธศาสตร์ ๓๐ ประเด็นหลัก ๗๙ แนวทางการดำเนินการ คือ

แผนพัฒนาท้องถิ่น (พ.ศ.๒๕๖๖-๒๕๗๐)

องค์การบริหารส่วนตำบลตาวัง อำเภอบัวเขต จังหวัดสุรินทร์

ยุทธศาสตร์ที่ ๑ : การเพิ่มขีดความสามารถในการแข่งขันของประเทศ เพื่อหลุดพ้นจากประเทศรายได้ปานกลาง (Growth & Competitiveness) ประกอบด้วย ๙ ประเด็นหลัก ๓๓ แนวทางการดำเนินการ

ยุทธศาสตร์ที่ ๒ : การลดความเหลื่อมล้ำ (Inclusive Growth) ประกอบด้วย ๘ ประเด็นหลัก ๒๐ แนวทางการดำเนินการ

ยุทธศาสตร์ที่ ๓ : การเติบโตที่เป็นมิตรต่อสิ่งแวดล้อม (Green Growth) ประกอบด้วย ๕ ประเด็นหลัก ๑๑ แนวทางการดำเนินการ

ยุทธศาสตร์ที่ ๔ : การสร้างความสมดุลและปรับระบบบริหารจัดการ (Internal Process) ประกอบด้วย ๘ ประเด็นหลัก ๑๕ แนวทางการดำเนินการ

ยุทธศาสตร์ที่ ๑ : การเพิ่มขีดความสามารถในการแข่งขันของประเทศ เพื่อหลุดพ้นจากประเทศรายได้ปานกลาง (Growth & Competitiveness) ประกอบด้วย ๙ ประเด็นหลัก ๓๓ แนวทางการดำเนินการ

ประเด็นหลัก	แนวทางการดำเนินการ
๑. ด้านเกษตร	๑.๑ แผนที่การใช้ที่ดิน (Zoning) เพื่อผลิตสินค้าเกษตร ๑.๒ การพัฒนาอุตสาหกรรมอาหารตั้งแต่ต้นน้ำถึงปลายน้ำ
๒. ด้านอุตสาหกรรม	๒.๑ แผนที่การใช้ที่ดิน (Zoning) เพื่ออุตสาหกรรม ๒.๒ กำหนดและส่งเสริมอุตสาหกรรมในอนาคต (Bio - plastic, etc.) ๒.๓ การเพิ่มขีดความสามารถให้ SME และ OTOP คู่สากล ๒.๔ การลงทุนทางวัฒนธรรมและภูมิปัญญาไทยมาเพิ่มมูลค่า
๓. การท่องเที่ยวและ บริการ	๓.๑ แผนที่การจัดกลุ่มเมืองท่องเที่ยว ๓.๒ เพิ่มขีดความสามารถทางการท่องเที่ยวเข้าสู่รายได้ ๒ ล้านบาทต่อปี ๓.๓ ไทยเป็นศูนย์กลาง medical Tourism ของภูมิภาค
๔. โครงสร้างพื้นฐาน	๔.๑ การพัฒนาระบบโลจิสติกส์และโครงสร้างพื้นฐาน ๔.๒ การลงทุนการให้บริการและใช้ประโยชน์ ICT ๔.๓ การลงทุนโครงสร้างพื้นฐานด้านการคมนาคมเชื่อมโยงในภูมิภาคอาเซียน
๕. พลังงาน	๕.๑ นโยบายการปรับโครงสร้างการใช้และราคาพลังงานที่เหมาะสม ๕.๒ การลงทุนเพื่อความมั่นคงของพลังงานและพลังงานทดแทน ๕.๓ การเชื่อมโยงแหล่งพลังงานและผลิตพลังงานทางเลือกในอาเซียน
๖. การเชื่อมโยงเศรษฐกิจ ในภูมิภาค	๖.๑ การเสริมสร้างขีดความสามารถในการแข่งขันของสินค้า บริการ และการลงทุนเพื่อเชื่อมโยง โอกาสจากอาเซียน ๖.๒ แก้ไข กฎหมาย กฎระเบียบ รองรับประชาคมอาเซียน ๖.๓ ขับเคลื่อนการเชื่อมโยงนิคมอุตสาหกรรมทวาย และ Eastern seaboard ๖.๔ เสริมสร้างความสัมพันธ์และความร่วมมือทางเศรษฐกิจกับประเทศเพื่อนบ้าน
๗. การพัฒนาขีดความ สามารถในการ แข่งขัน	๗.๑ การปรับปรุงขีดความสามารถในการแข่งขัน (๑๐๐ ดัชนีชี้วัด) ๗.๒ การพัฒนาการสร้าง Brand ประเทศไทย เป็น Modern Thailand
๘. การวิจัยและพัฒนา	๘.๑ ขับเคลื่อนค่าใช้จ่ายด้าน R & D เป็นร้อยละ ๑ ของ GDP ๘.๒ Talent Mobility การใช้ประโยชน์จากกำลังคนด้าน S & T ๘.๓ การใช้ประโยชน์ Regional Science Parks ๘.๔ การขับเคลื่อนข้อริเริ่มกระป๋องความร่วมมืออาเซียน
๙. การพัฒนาพื้นที่และ เมืองเพื่อเชื่อมโยง โอกาส จากอาเซียน	๙.๑ การพัฒนาเมืองหลวง ๙.๒ การพัฒนาเมืองเกษตร ๙.๓ การพัฒนาเมืองอุตสาหกรรม ๙.๔ การพัฒนาเมืองท่องเที่ยว ๙.๕ การพัฒนาเมืองบริการสุขภาพ ๙.๖ การพัฒนาเมืองบริการศึกษานานาชาติ ๙.๗ การพัฒนาเมืองชายแดนเพื่อการค้าการลงทุน ๙.๘ ปัจจัยสนับสนุนการพัฒนาเมืองที่ศักยภาพ

ยุทธศาสตร์ที่ ๒ : การลดความเหลื่อมล้ำ (Inclusive Growth) ประกอบด้วย ๘ ประเด็นหลัก ๒๐ แนวทางการดำเนินการ

ประเด็นหลัก	แนวทางการดำเนินการ
๑๐. การพัฒนาคุณภาพ การศึกษา	๑๐.๑ ปฏิรูปการศึกษา (ครู หลักสูตรเทคโนโลยีการดูแลเด็กก่อนและการใช้ ICT ในระบบการศึกษา เช่น แท็บเล็ตและอินเทอร์เน็ตไร้สาย เป็นต้น) ๑๐.๒ พัฒนาภาคการศึกษารองรับการเข้าสู่ประชาคมอาเซียน
๑๑. การยกระดับคุณภาพ ชีวิตและมาตรฐานบริการ สาธารณสุข	๑๑.๑ การจัดระบบบริการ กำลังพล และงบประมาณ ๑๑.๒ การพัฒนาระบบคุ้มครองผู้บริโภคพร้อมเข้าสู่ประชาคมอาเซียน ๑๑.๓ สร้างและพัฒนาความร่วมมือระหว่างไทยกับประเทศสมาชิกอาเซียนในการพัฒนาคุณภาพชีวิต
๑๒. การจัดสวัสดิการสังคม และการดูแลผู้สูงอายุ เด็ก สตรี และผู้ด้อยโอกาส	๑๒.๑ การพัฒนาระบบสวัสดิการ และเพิ่มศักยภาพและโอกาส ความเท่าเทียมคุณภาพชีวิต ๑๒.๒ กองทุนสตรี
๑๓. การสร้างโอกาสและ รายได้แก่วิสาหกิจขนาด กลางและขนาดย่อม (SMEs) และเศรษฐกิจชุมชน	๑๓.๑ กองทุนตั้งตัวได้ ๑๓.๒ กองทุนหมู่บ้าน ๑๓.๓ โครงการ sml ๑๓.๔ โครงการรับจํานําสินค้าเกษตร
๑๔. แรงงาน	๑๔.๑ การพัฒนาทักษะเพื่อเพิ่มคุณภาพแรงงาน ให้สอดคล้องกับความต้องการและพัฒนาทักษะผู้ประกอบการ ๑๔.๒ การจัดการแรงงานต่างด้าว ๑๔.๓ การพัฒนาระบบการคุ้มครองแรงงานในระบบและนอกระบบตามกฎหมายอย่างทั่วถึงพร้อมเข้าสู่ประชาคมอาเซียน
๑๕. ระบบยุติธรรม เพื่อลดความเหลื่อมล้ำ	๑๕.๑ การเข้าถึงระบบยุติธรรมของประชาชน
๑๖. การต่อต้าน การคอร์รัปชัน สร้างธรรมาภิบาลและความโปร่งใส	๑๖.๑ การรณรงค์และสร้างแนวร่วมในสังคม ๑๖.๒ การเสริมสร้างธรรมาภิบาลรองรับประชาคมอาเซียน
๑๗. การสร้างองค์ความรู้ เรื่องอาเซียน	๑๗.๑ ภาคประชาชน ๑๗.๒ ภาคแรงงานและผู้ประกอบการ ๑๗.๓ บุคลากรภาครัฐ

ยุทธศาสตร์ที่ ๓ : การเติบโตที่เป็นมิตรต่อสิ่งแวดล้อม (Green Growth) ประกอบด้วย ๕ ประเด็นหลัก ๑๑ แนวทางการดำเนินการ

ประเด็นหลัก	แนวทางการดำเนินการ
๑๘. การพัฒนาเมือง อุตสาหกรรมเชิงนิเวศ เพื่อความยั่งยืน	๑๘.๑ พัฒนาตัวอย่างเมืองอุตสาหกรรมเชิงนิเวศ ๑๐ แห่ง เพื่อความยั่งยืน
๑๙. การลดการปล่อยก๊าซเรือนกระจก (GHG)	๑๙.๑ การประหยัดพลังงาน ๑๙.๒ การปรับกฎระเบียบ (เช่น green building code) ๑๙.๓ ส่งเสริมการดำเนินงาน CSR เพื่อลดการปล่อยก๊าซเรือนกระจก
๒๐. นโยบายการคลัง เพื่อสิ่งแวดล้อม	๒๐.๑ ระบบภาษีสิ่งแวดล้อม ๒๐.๒ การจัดซื้อจัดจ้างสีเขียวในภาครัฐ
๒๑. การจัดการ ทรัพยากรธรรมชาติและการบริหารจัดการน้ำ	๒๑.๑ การปลูกป่า ๒๑.๒ การลงทุนด้านการบริหารจัดการน้ำ ๒๑.๓ พัฒนาประสิทธิภาพการบริหารจัดการทรัพยากรธรรมชาติและสิ่งแวดล้อมอาเซียน
๒๒. การเปลี่ยนแปลง สภาวะภูมิอากาศ	๒๒.๑ การป้องกันผลกระทบและปรับตัว (mitigation and adaptation) ๒๒.๒ การป้องกันและบรรเทาภัยพิบัติธรรมชาติ

ยุทธศาสตร์ที่ ๔ : การสร้างความสมดุลและปรับระบบบริหารจัดการ (Internal Process) ประกอบด้วย ๘ ประเด็นหลัก ๑๕ แนวทางการดำเนินการ

ประเด็นหลัก	แนวทางการดำเนินการ
๒๓. กรอบแนวทางและการปฏิรูปกฎหมาย	๒๓.๑ ปรับกรอบแนวทางระบบกฎหมายของประเทศ ๒๓.๒ เพิ่มประสิทธิภาพบุคลากรและองค์กร ๒๓.๓ ปรับปรุงระเบียบ ข้อกฎหมายที่เป็นข้อจำกัดต่อการพัฒนาประเทศ
๒๔. การปรับโครงสร้าง ระบบราชการ	๒๔.๑ เพิ่มประสิทธิภาพองค์กรภาครัฐและพัฒนารูปแบบการทำงานของภาครัฐ ด้วยการสร้างความพร้อมในการบริหารการจัดการแบบบูรณาการ โดยมีประชาชนเป็นศูนย์กลาง ๒๔.๒ ป้องกันและปราบปรามทุจริตคอร์รัปชัน ๒๔.๓ เพิ่มประสิทธิภาพการให้บริการประชาชนด้วยระบบ e - service
๒๕. การพัฒนากำลังคน ภาครัฐ	๒๕.๑ บริหารกำลังคนให้สอดคล้องกับบทบาทภารกิจที่มีในปัจจุบัน เตรียมพร้อมสำหรับอนาคต ๒๕.๒ พัฒนาทักษะและศักยภาพของกำลังคนภาครัฐ และเตรียมความพร้อมบุคลากรภาครัฐสู่ประชาคมอาเซียน
๒๖. การปรับโครงสร้างภาษี	๒๖.๑ ปรับโครงสร้างภาษีที่ระบบให้สนับสนุนการกระจายรายได้เพิ่มขีดความสามารถในการแข่งขัน
๒๗. การจัดสรรงบประมาณ	๒๗.๑ พัฒนาระบบการจัดสรรงบประมาณให้สามารถสนับสนุนการปฏิบัติงานตามนโยบายรัฐบาล
๒๘. การพัฒนาสินทรัพย์ราชการที่ไม่ได้ใช้งานให้เกิดประโยชน์สูงสุด	๒๘.๑ สำรวจสินทรัพย์ราชการที่ไม่ได้ใช้งาน ๒๘.๒ บริหารจัดการสินทรัพย์ราชการที่ไม่ได้ใช้งานให้เกิดประโยชน์สูงสุด
๒๙. การแก้ไขปัญหา ความมั่นคง จังหวัดชายแดน ภาคใต้ และเสริมสร้างความมั่นคงในอาเซียน	๒๙.๑ ประสานบูรณาการงานรักษาความสงบและส่งเสริมการพัฒนาในพื้นที่ ๓ จังหวัดชายแดนภาคใต้ ภายใต้กรอบนโยบายความมั่นคงแห่งชาติ ๒๕๕๕ - ๒๕๕๙ ๒๙.๒ การเสริมสร้างความมั่นคงของประชาคมอาเซียน
๓๐. การปฏิรูปการเมือง	๓๐.๑ กระจายอำนาจให้แก่องค์กรปกครองส่วนท้องถิ่น (อปท.)

➤ แผนพัฒนาจังหวัดสุรินทร์

วิสัยทัศน์

“เมืองเกษตรอินทรีย์ ศูนย์เศรษฐกิจชายแดน ท่องเที่ยววิถีชุมชน ประชาชนมีคุณภาพชีวิตที่ดี”
ตัวชี้วัดความสำเร็จตามเป้าหมายการพัฒนาจังหวัดสุรินทร์

๑. จำนวนพื้นที่การเกษตรที่ได้รับการรับรองมาตรฐานเกษตรอินทรีย์เพิ่มขึ้น
๒. ร้อยละที่เพิ่มขึ้นของมูลค่าการค้าชายแดน
๓. ร้อยละที่เพิ่มขึ้นของรายได้จากการท่องเที่ยว
๔. จำนวนที่เพิ่มขึ้นของพื้นที่ป่าไม้อิงจังหวัด
๕. สัดส่วนของคนอายุยืนตั้งแต่ ๘๐ ปีขึ้นไปเพิ่มขึ้น
๖. ร้อยละของจำนวนคดีอาชญากรรมลดลง

ประเด็นการพัฒนาของจังหวัดสุรินทร์

ประเด็นการพัฒนาที่ ๑ การพัฒนาและส่งเสริมเกษตรอินทรีย์อย่างครบวงจร

๑) วัตถุประสงค์

๑. เพื่อเพิ่มพื้นที่เกษตรอินทรีย์
๒. เพื่อยกระดับสินค้าเกษตรอินทรีย์ให้ได้มาตรฐาน

แผนพัฒนาท้องถิ่น (พ.ศ.๒๕๖๖-๒๕๗๐)

องค์การบริหารส่วนตำบลตาบัว อำเภอบัวเขต จังหวัดสุรินทร์

- ๓. เพื่อเพิ่มช่องทางการจำหน่ายสินค้าเกษตรอินทรีย์
- ๒) เป้าหมายและตัวชี้วัด
 - ๑. จำนวนพื้นที่เกษตรอินทรีย์ที่เพิ่มขึ้น
 - ๒. จำนวนสินค้าเกษตรอินทรีย์ที่ได้มาตรฐานเพิ่มขึ้น
 - ๓. จำนวนช่องทางการจำหน่ายสินค้าเกษตรอินทรีย์เพิ่มขึ้น
- ๓) แนวทางการพัฒนา
 - ๑. การเพิ่มพื้นที่เกษตรอินทรีย์
 - ๒. การยกระดับสินค้าเกษตรอินทรีย์ให้ได้มาตรฐาน
 - ๓. การเพิ่มช่องทางการจำหน่ายสินค้าเกษตรอินทรีย์

ประเด็นการพัฒนาที่ ๒ การส่งเสริมและพัฒนาศักยภาพการค้า การลงทุน การบริการ และเชื่อมโยงเศรษฐกิจชายแดน

- ๑) วัตถุประสงค์
 - ๑. เพื่อสร้างผู้ประกอบการรายใหม่
 - ๒. เพื่อเพิ่มมูลค่าการค้าชายแดน
- ๒) เป้าหมายและตัวชี้วัด
 - ๑. จำนวนผู้ประกอบการรายใหม่เพิ่มขึ้นตอป
 - ๒. ร้อยละที่เพิ่มขึ้นของมูลค่าการค้าชายแดนเมื่อเทียบกับค่าเฉลี่ยปฐาน
- ๓) แนวทางการพัฒนา
 - ๑. การพัฒนาศักยภาพการแข่งขันของผู้ประกอบการและผู้นำเขาส่งออก-
 - ๒. การพัฒนาโครงสร้างพื้นฐานด้านการค้า การลงทุน และการบริการ

ประเด็นการพัฒนาที่ ๓ การพัฒนาและส่งเสริมการท่องเที่ยววิถีชุมชน

- ๑) วัตถุประสงค์
 - ๑. เพื่อเพิ่มรายได้จากการท่องเที่ยว
 - ๒. เพื่อเพิ่มจำนวนนักท่องเที่ยว
- ๒) เป้าหมายและตัวชี้วัด
 - ๑. ร้อยละที่เพิ่มขึ้นของรายได้จากการท่องเที่ยว
 - ๒. ร้อยละที่เพิ่มขึ้นของจำนวนนักท่องเที่ยว
- ๓) แนวทางการพัฒนา
 - ๑. การพัฒนาตลาดการท่องเที่ยวและการบริการ
 - ๒. การพัฒนาบุคลากรด้านการท่องเที่ยว
 - ๓. การพัฒนาแหล่งท่องเที่ยว สินค้า ผลิตภัณฑ์ และการบริการที่ได้มาตรฐาน

ประเด็นการพัฒนาที่ ๔ การบริหารจัดการทรัพยากรธรรมชาติและสิ่งแวดล้อมอย่างยั่งยืน

- ๑) วัตถุประสงค์
 - ๑. เพื่อเพิ่มพื้นที่ป่าไม้และรักษาสิ่งแวดล้อมให้สมดุล
- ๒) เป้าหมายและตัวชี้วัด
 - ๑. จำนวนพื้นที่ป่าไม้เพิ่มขึ้น
 - ๒. ร้อยละที่ลดลงของขยะมูลฝอย
 - ๓. จำนวนชุมชน/หน่วยงานที่ใส่ใจพลังงานทางเลือกเพิ่มขึ้น
- ๓) แนวทางการพัฒนา
 - ๑. การส่งเสริมการบริหารจัดการทรัพยากรธรรมชาติให้ยั่งยืน

แผนพัฒนาท้องถิ่น (พ.ศ.๒๕๖๖-๒๕๗๐)

องค์การบริหารส่วนตำบลตาบัว อำเภอบัวเขต จังหวัดสุรินทร์

๒. การส่งเสริมการบริหารจัดการขยะ

๓. การส่งเสริมการบริหารจัดการพลังงานทางเลือก

ประเด็นการพัฒนาที่ ๕ การยกระดับคุณภาพชีวิตของประชาชน

๑) วัตถุประสงค์

๑. เพื่อให้ประชาชนมีความสุขและสังคมร่มเย็น

๒) เป้าหมายและตัวชี้วัด

๑. สัตว์สวนของคนอายุตั้งแต่ ๘๐ ปีขึ้นไป เพิ่มขึ้น

๒. รายได้เฉลี่ยครัวเรือนเพิ่มขึ้น

๓. จำนวนตำบลแบบจัดการตนเองเพิ่มขึ้น

๔. ร้อยละของคนในครัวเรือนที่จบการศึกษาภาคบังคับและไม่มีงานทำได้รับการฝึกอบรมอาชีพ

๕. สัตว์สวนของนักเรียนโดยโอกาสต่อนักเรียนทั้งหมดลดลง

๓) แนวทางการพัฒนา

๑. การส่งเสริมให้ประชาชนมีสุขภาพที่ดี

๒. การส่งเสริมการดำเนินชีวิตตามศาสตร์พระราชา

๓. การส่งเสริมให้องค์กรภาคประชาชนมีความเข้มแข็ง สามารถพึ่งตนเองได้

๔. การพัฒนาคุณภาพและเพิ่มโอกาสทางการศึกษา

ประเด็นการพัฒนาที่ ๖ การเสริมสร้างความมั่นคงและความปลอดภัย

๑) วัตถุประสงค์

๑. เพื่อสร้างความสัมพันธ์อันดีกับประเทศเพื่อนบ้าน

๒. เพื่อให้หมู่บ้าน/ชุมชน ที่ปลอดภัยาเสพติด (หมู่บ้านสีขาว) เพิ่มขึ้น

๓. เพื่อให้ประชาชนมีความปลอดภัยในชีวิตและทรัพย์สิน

๒) เป้าหมายและตัวชี้วัด

๑. จำนวนครั้งในการแลกเปลี่ยนความสัมพันธ์อันดีกับประเทศเพื่อนบ้าน

๒. จำนวนหมู่บ้านชุมชน/ ที่ปลอดภัยาเสพติด (หมู่บ้านสีขาว) เพิ่มขึ้น

๓. ร้อยละคดีอาชญากรรมลดลง

๓) แนวทางการพัฒนา

๑. การส่งเสริมและพัฒนาความร่วมมือกับประเทศเพื่อนบ้าน

๒. การพัฒนาคน องค์กร เครือข่าย หมู่บ้าน/ชุมชน เพื่อความมั่นคง ความสงบเรียบร้อย และหวังไกลยาเสพติด

๓. การรักษาความสงบเรียบร้อยและปลอดภัยในชีวิตและทรัพย์สินของประชาชน

ยุทธศาสตร์การพัฒนาขององค์กรปกครองส่วนท้องถิ่นในเขตจังหวัด

วิสัยทัศน์

“เมืองเกษตรอินทรีย์...ศูนย์เศรษฐกิจชายแดน...ท่องเที่ยววิถีชุมชน...ประชาชนมีคุณภาพชีวิตที่ดี”

ตัวชี้วัดความสำเร็จตามเป้าหมายการพัฒนาจังหวัดสุรินทร์

๑. จำนวนพื้นที่การเกษตรที่ได้รับการรับรองมาตรฐานเกษตรอินทรีย์เพิ่มขึ้น

๒. ร้อยละที่เพิ่มขึ้นของมูลค่าการค้า

๓. ร้อยละที่เพิ่มขึ้นของรายได้จากการท่องเที่ยว

แผนพัฒนาท้องถิ่น (พ.ศ.๒๕๖๖-๒๕๗๐)

องค์การบริหารส่วนตำบลตาวัน อำเภอบัวเขต จังหวัดสุรินทร์

๔. จำนวนที่เพิ่มขึ้นของพื้นที่ป่าไม้จังหวัด
๕. รอยละที่ลดลงของขยะมูลฝอย
๖. สัตสวนของคนอายุยืนตั้งแต่ ๘๐ ปีขึ้นไปเพิ่มขึ้น
๗. รอยละของจำนวนคดีอาชญากรรมลดลง

ประเด็นยุทธศาสตร์การพัฒนา

ยุทธศาสตร์ที่ ๑ การพัฒนาและส่งเสริมเกษตรอินทรีย์อย่างครบวงจร

วัตถุประสงค์

๑. เพื่อเพิ่มพื้นที่เกษตรอินทรีย์
๒. เพื่อยกระดับสินค้าเกษตรอินทรีย์ให้ได้มาตรฐาน
๓. เพื่อเพิ่มช่องทางการจำหน่ายสินค้าเกษตรอินทรีย์

เป้าหมายและตัวชี้วัด

๑. จำนวนพื้นที่เกษตรอินทรีย์ที่เพิ่มขึ้น
๒. จำนวนสินค้าเกษตรอินทรีย์ที่ได้มาตรฐานเพิ่มขึ้น
๓. จำนวนช่องทางการจำหน่ายสินค้าเกษตรอินทรีย์เพิ่มขึ้น

แนวทางการพัฒนา

๑. การเพิ่มพื้นที่เกษตรอินทรีย์
๒. การยกระดับสินค้าเกษตรอินทรีย์ให้ได้มาตรฐาน
๓. การเพิ่มช่องทางการจำหน่ายสินค้าเกษตรอินทรีย์

ยุทธศาสตร์ที่ ๒ การส่งเสริมและพัฒนาศักยภาพการค้า การลงทุน การบริการ

วัตถุประสงค์

๑. เพื่อสร้างผู้ประกอบการรายใหม่
๒. เพื่อเพิ่มมูลค่าการค้าในจังหวัด

เป้าหมายและตัวชี้วัด

๑. จำนวนผู้ประกอบการรายใหม่เพิ่มขึ้นตอบ
๒. รอยละที่เพิ่มขึ้นของมูลค่าการค้าเมื่อเทียบกับค่าเฉลี่ยปฐมฐาน

แนวทางการพัฒนา

๑. การพัฒนาศักยภาพการแข่งขันของผู้ประกอบการและผู้นำเขาส่งออก-
๒. การพัฒนาโครงสร้างพื้นฐานดานการค้า การลงทุน และการบริการ

ยุทธศาสตร์ที่ ๓ การพัฒนาและส่งเสริมการท่องเที่ยว ศิลปวัฒนธรรม ประเพณี วิถีชุมชน

วัตถุประสงค์

๑. เพื่อเพิ่มรายได้จากการท่องเที่ยว
๒. เพื่อเพิ่มจำนวนนักท่องเที่ยว

เป้าหมายและตัวชี้วัด

๑. รอยละที่เพิ่มขึ้นของรายได้จากการท่องเที่ยว
๒. รอยละที่เพิ่มขึ้นของจำนวนนักท่องเที่ยว

แนวทางการพัฒนา

๑. การพัฒนาตลาดการท่องเที่ยวและการบริการ
๒. การพัฒนาบุคลากรดานการท่องเที่ยว

๓. การพัฒนาแหล่งท่องเที่ยว สินค้า ผลิตภัณฑ์ และการบริการที่ได้มาตรฐาน
๔. การพัฒนาเพื่อยกระดับการท่องเที่ยวเชิงศิลปวัฒนธรรม ประเพณี วิถีชุมชน

ยุทธศาสตร์ที่ ๔ การบริหารจัดการทรัพยากรธรรมชาติและสิ่งแวดล้อมอย่างยั่งยืน วัตถุประสงค์

๑. เพื่อเพิ่มพื้นที่ป่าไม้และรักษาสิ่งแวดล้อมให้สมดุล

เป้าหมายและตัวชี้วัด

๑. จำนวนพื้นที่ป่าไม้เพิ่มขึ้น
๒. รอยละที่ลดลงของขยะมูลฝอย
๓. จำนวนชุมชน/หน่วยงานที่ไซพลังงานทางเลือกเพิ่มขึ้น

แนวทางการพัฒนา

๑. การส่งเสริมการบริหารจัดการทรัพยากรธรรมชาติให้ยั่งยืน
๒. การส่งเสริมการบริหารจัดการขยะ
๓. การส่งเสริมการบริหารจัดการพลังงานทางเลือก

ยุทธศาสตร์ที่ ๕ การยกระดับคุณภาพชีวิตของประชาชน

วัตถุประสงค์

๑. เพื่อให้ประชาชนมีความสุขและสังคมเป็น

เป้าหมายและตัวชี้วัด

๑. สัตว์สวนของคนอายุตั้งแต่ ๘๐ ปีขึ้นไป เพิ่มขึ้น
๒. รายได้เฉลี่ยครัวเรือนเพิ่มขึ้น
๓. จำนวนตำบลแบบจัดการตนเองเพิ่มขึ้น
๔. รอยละของคนในครัวเรือนที่จบการศึกษาภาคบังคับและไม่มีการทำงานได้รับการฝึกอบรมอาชีพ
๕. สัตว์สวนของนักเรียนด้อยโอกาสต่อนักเรียนทั้งหมดลดลง

แนวทางการพัฒนา

๑. การส่งเสริมให้ประชาชนมีสุขภาพที่ดี
๒. การส่งเสริมการดำเนินชีวิตตามศาสตร์พระราชชา
๓. การส่งเสริมให้องค์กรภาคประชาชนมีความเข้มแข็ง สามารถพึ่งตนเองได้
๔. การพัฒนาคุณภาพ ทักษะชีวิต และการเพิ่มโอกาสทางการศึกษา
๕. การพัฒนาคุณธรรม จริยธรรม

ยุทธศาสตร์ที่ ๖ การเสริมสร้างความมั่นคงและความปลอดภัย วัตถุประสงค์

๑. เพื่อสร้างความสัมพันธ์อันดีกับประเทศเพื่อนบ้าน
๒. เพื่อให้มีหมู่บ้าน/ชุมชน ที่ปลอดภัยเสถียร (หมู่บ้านสีขาว) เพิ่มขึ้น
๓. เพื่อให้ประชาชนมีความปลอดภัยในชีวิตและทรัพย์สิน

เป้าหมายและตัวชี้วัด

๑. จำนวนครั้งในการแลกเปลี่ยนความสัมพันธ์อันดีกับประเทศเพื่อนบ้าน
๒. จำนวนหมู่บ้านชุมชน/ ที่ปลอดภัยเสถียร (หมู่บ้านสีขาว) เพิ่มขึ้น
๓. รอยละคดีอาชญากรรมลดลง

แนวทางการพัฒนา

๑. การส่งเสริมและพัฒนาความร่วมมือกับประเทศเพื่อนบ้าน

แผนพัฒนาท้องถิ่น (พ.ศ.๒๕๖๖-๒๕๗๐)

องค์การบริหารส่วนตำบลตาวั่ง อำเภอบัวเขต จังหวัดสุรินทร์

๒. การพัฒนาคน องค์กร เครือข่าย หมู่บ้าน/ชุมชน เพื่อความมั่นคง ความสงบ เรียบร้อยและทางไกลยาเสพติด
๓. การรักษาความสงบเรียบร้อยและปลอดภัยในชีวิตและทรัพย์สินของ ประชาชน

แผนพัฒนาท้องถิ่นขององค์การบริหารส่วนตำบลตาวัง

วิสัยทัศน์ องค์การบริหารส่วนตำบลตาวัง

“สร้างสังคมน่าอยู่ เชิดชูวัฒนธรรม น้อมนำเศรษฐกิจพอเพียง พัฒนาสู่อาเซียน”

พันธกิจการพัฒนาท้องถิ่น

๑. พัฒนาโครงสร้างพื้นฐานให้ครบถ้วนเพียงพอต่อความต้องการของประชาชน
๒. ยกระดับคุณภาพชีวิตของประชาชนให้มีความเป็นอยู่ที่ดีขึ้น
๓. ส่งเสริมการศึกษา สาธารณสุข กีฬาและนันทนาการ
๔. บำรุงศิลปะ วัฒนธรรม จารีตประเพณี และภูมิปัญญาท้องถิ่น
๕. ส่งเสริมการป้องกันและบรรเทาสาธารณภัย
๖. คุ้มครอง ดูแลรักษาทรัพยากรธรรมชาติและสิ่งแวดล้อม
๗. ส่งเสริมและพัฒนากิจกรรมตามหลักปรัชญาเศรษฐกิจพอเพียง
๘. พัฒนาระบบการบริการประชาชนให้มีประสิทธิภาพ ตลอดจนส่งเสริมให้ประชาชนมีส่วนร่วมในการพัฒนาท้องถิ่น
๙. สนับสนุนสงเคราะห์ช่วยเหลือคนชรา เด็ก ผู้พิการ ผู้ป่วยเอดส์และผู้ด้อยโอกาส

๑. ยุทธศาสตร์การพัฒนาขององค์การบริหารส่วนตำบลตาวัง

ยุทธศาสตร์ที่ ๑ ยุทธศาสตร์การพัฒนาโครงสร้างพื้นฐาน

๑. ก่อสร้าง ปรับปรุงถนน และทางระบายน้ำ
 - ปรับปรุง/ก่อสร้างถนนคอนกรีตเสริมเหล็ก
 - ปรับปรุง/ก่อสร้างถนนดิน
 - ปรับปรุง/ก่อสร้างถนนลาดยาง
 - ปรับปรุง/ก่อสร้างผิวจราจรลงหินคลุก
 - ปรับปรุง/ก่อสร้างทางระบายน้ำ
๒. ติดตั้ง/ปรับปรุงระบบไฟฟ้า
 - ติดตั้งโคมไฟฟ้าสาธารณะ
 - ขยายเขตไฟฟ้า
๓. ติดตั้ง/ปรับปรุงป้ายประชาสัมพันธ์
 - จัดทำป้ายชื่อชุมชน และคำขวัญต่างๆ
 - จัดทำป้ายประชาสัมพันธ์
๔. ก่อสร้าง และปรับปรุงระบบประปาหมู่บ้าน
 - ก่อสร้างประปาหมู่บ้าน
 - ปรับปรุงประปาหมู่บ้าน

๕. การบริการสาธารณสุข

- บริการอินเทอร์เน็ตตำบล
- ก่อสร้างซุ่มประตุมูบ้าน
- ปรับปรุง/จัดหาภาชนะกักเก็บน้ำ
- ติดตั้งหอกระจายเสียง

ยุทธศาสตร์ที่ ๒ ยุทธศาสตร์การพัฒนาด้านเศรษฐกิจ และการแก้ไขปัญหาความยากจน

๑. ส่งเสริมและสนับสนุนการประกอบอาชีพ

- สนับสนุน และอบรมกลุ่มอาชีพต่างๆ
- จัดการศึกษาดูงาน ส่งเสริมกลุ่มอาชีพต่างๆ

๒. ส่งเสริมการตลาดให้กับผลิตผลของชุมชน

- จัดตั้ง และก่อสร้างศูนย์จำหน่ายสินค้าประจำตำบล
- ปรับปรุง/ก่อสร้างร้านค้าชุมชน

๓. ส่งเสริมทฤษฎีเศรษฐกิจพอเพียง

- ส่งเสริมการปลูกพืช ผัก ปลอดภัยไร้พิษ
- ส่งเสริมการทำปุ๋ยอินทรีย์ชีวภาพ
- ส่งเสริมการปลูกพืชเศรษฐกิจให้กับประชาชน
- ส่งเสริมด้านปศุสัตว์ให้กับประชาชน

๔. ส่งเสริมการกระจายรายได้แก่ประชาชน

- จัดตั้งกองทุนหมุนเวียน
- จัดตั้งกลุ่มออมทรัพย์
- ส่งเสริมให้มีการออม

ยุทธศาสตร์ที่ ๓ ยุทธศาสตร์การพัฒนาด้านสาธารณสุข

๑. ส่งเสริมระบบคุ้มครองสุขภาพ

- ส่งเสริมการออกกำลังกายให้ประชาชน
- คัดกรองเจาะเลือดหาสารเคมีตกค้างในเลือดของเกษตรกร

ส่งเสริมให้ความรู้เกี่ยวกับผลิตภัณฑ์ที่ถูกต้องตามกฎหมาย

๒. ส่งเสริมระบบป้องกัน และควบคุมโรคติดต่อ

- ส่งเสริมการควบคุม และป้องกันโรคไข้เลือดออก
- ส่งเสริมการควบคุม และป้องกันโรคพิษสุนัขบ้า
- การให้ความรู้เกี่ยวกับโรคเอดส์
- ส่งเสริมการป้องกัน และควบคุมโรคติดต่อต่างๆ ภายในชุมชน

๓. สนับสนุนกิจกรรมของอาสาสมัครสาธารณสุขประจำหมู่บ้าน

- สนับสนุนการดำเนินงานในศูนย์สาธารณสุขประจำหมู่บ้าน
- สนับสนุนการพัฒนาศักยภาพแกนนำอสม.

ยุทธศาสตร์ที่ ๔ ยุทธศาสตร์การพัฒนาด้านการศึกษา ศาสนา และวัฒนธรรม

๑. สนับสนุนการถ่ายทอดองค์ความรู้ด้านการศึกษา

- อาหารกลางวัน
- จัดซื้ออาหารเสริมนมโรงเรียน
- ก่อสร้างศูนย์พัฒนาเด็กเล็ก

๒. อนุรักษ์/ส่งเสริมภูมิปัญญา ทำนุบำรุงรักษา สืบสานวัฒนธรรมประเพณีที่ดั่งาม
- สนับสนุนงานประเพณีต่างๆ ในชุมชน
 - สนับสนุนงานประจำปีของอำเภอบัวเขต
 - ทำนุบำรุงศาสนาพุทธ
 - จัดงานวันสำคัญของชาติ
 - ส่งเสริม/อนุรักษ์ภูมิปัญญาท้องถิ่น

ยุทธศาสตร์ที่ ๕ ยุทธศาสตร์การพัฒนาสังคม

๑. ส่งเสริมคุณภาพชีวิต ความเข้มแข็งของครอบครัวและชุมชน
- จัดเก็บข้อมูลความจำเป็นพื้นฐาน (จปฐ.)
 - สนับสนุนความเข้มแข็งของชุมชน
 - ส่งเสริม/สนับสนุนสถาบันครอบครัว
 - การให้ความรู้ปัญหาสังคมและปัญหาสุขภาพ
๒. ส่งเสริมความมั่นคงและปลอดภัยในชีวิตและทรัพย์สิน
- จัดฝึกอบรม สมาชิก อปพร.
 - จัดฝึกอบรมอาสาสมัครตำรวจชุมชน
 - ติดตั้งระบบความปลอดภัย

ยุทธศาสตร์ที่ ๖ ยุทธศาสตร์การพัฒนาทรัพยากรธรรมชาติและสิ่งแวดล้อม

๑. สร้างจิตสำนึก และตระหนักในการจัดการทรัพยากรธรรมชาติและสิ่งแวดล้อม
๒. ส่งเสริมการมีส่วนร่วมของประชาชนในการควบคุม และกำจัดมลภาวะที่มีผลต่อสุขภาพ
- การบริหารจัดการขยะและสิ่งปฏิกูล
 - ส่งเสริมกิจกรรมพัฒนาหมู่บ้าน
๓. ปรับปรุงภูมิทัศน์ให้มีความ สวยงาม
- สร้าง/ปรับปรุงภูมิทัศน์ภายในเขตองค์การบริหารส่วนตำบล
 - ปลูกต้นไม้บริเวณที่สาธารณะ
 - ล้อมรั้วลวดหนามที่สาธารณะ

ยุทธศาสตร์ที่ ๗ ยุทธศาสตร์การพัฒนาด้านการเมืองการบริหาร

๑. พัฒนาระบบการบริหารงานขององค์การบริหารส่วนตำบล
- เลือกตั้งนายกอบต.และสมาชิกสภาอบต.
 - จัดทำแผนยุทธศาสตร์การพัฒนา
 - จัดทำแผนพัฒนาสามปี
 - จัดทำแผนการดำเนินงาน
 - จัดทำข้อบัญญัติงบประมาณรายจ่ายประจำปี
๒. พัฒนาความรู้ความสามารถของพนักงานส่วนตำบล ลูกจ้างประจำ และพนักงานจ้าง
- ศึกษาและอบรมพนักงานส่วนตำบล ลูกจ้างประจำ และพนักงานจ้าง
 - ศึกษาดูงานของคณะผู้บริหาร สมาชิกสภาองค์การบริหารส่วนตำบล พนักงานส่วนตำบล ลูกจ้างประจำ และพนักงานจ้าง
๓. ปรับปรุง และพัฒนาวิธีการดำเนินการในการเพิ่มรายได้ขององค์การบริหารส่วนตำบล
- จัดทำแผนที่ภาษี
 - จัดทำป้ายรณรงค์ประชาสัมพันธ์ให้ชำระภาษี

๔. จัดหา และปรับปรุงวัสดุ อุปกรณ์ เครื่องมือ เครื่องใช้ ในสำนักงาน
 - จัดหาเครื่องมือ เครื่องใช้
 - ปรับปรุงเครื่องมือ เครื่องใช้ และวัสดุอุปกรณ์ ในสำนักงาน

ยุทธศาสตร์ที่ ๘ ยุทธศาสตร์การบริหารจัดการน้ำ

๑. การพัฒนาแหล่งน้ำเพื่อการอุปโภคบริโภค และการเกษตร

- ขุดคลองส่งน้ำ
- ขุดลอกคลองส่งน้ำ
- ขุดสระเก็บน้ำ
- ขุดลอกอ่างเก็บน้ำ
- ก่อสร้างสะพานข้ามฝายน้ำล้น
- ก่อสร้างท่อเหลี่ยม
- ก่อสร้างท่อส่งน้ำ
- ขุดเจาะบ่อบาดาล

๒. การจัดการน้ำสะอาดเพื่ออุปโภค-บริโภค

๒.เป้าประสงค์

๑. มีการจัดทำแผนชุมชน ประชาชนมีรายได้เพิ่มขึ้น ผลผลิตชุมชนเป็นที่รู้จัก
๒. มีแหล่งน้ำเพียงพอสำหรับอุปโภคบริโภค
๓. ภูมิทัศน์ในพื้นที่ตำบลสวยงาม ควบคู่กับการอนุรักษ์ทรัพยากรธรรมชาติ
๔. โครงสร้างพื้นฐานมีมาตรฐานและเพียงพอสำหรับความต้องการของประชาชน
๕. ได้รับมาตรฐานด้านการศึกษา สาธารณสุข ประชาชนมีสุขภาพดี
๖. ปัญหาเสพติดในพื้นที่ลดลงและหมดไป
๗. มีการใช้ปราชญ์ชาวบ้าน ภูมิปัญญาท้องถิ่น และอนุรักษ์ให้มีสืบไป

๓. ตัวชี้วัด

๑. พัฒนาโครงสร้างพื้นฐานให้ครบถ้วนเพียงพอต่อความต้องการของประชาชน
๒. ยกระดับคุณภาพชีวิตของประชาชนให้มีความเป็นอยู่ที่ดีขึ้น
๓. ส่งเสริมการศึกษา สาธารณสุข กีฬาและนันทนาการ
๔. บำรุงศิลปะ วัฒนธรรม จารีตประเพณี และภูมิปัญญาท้องถิ่น
๕. ส่งเสริมการป้องกันและบรรเทาสาธารณภัย
๖. คุ้มครอง ดูแลรักษาทรัพยากรธรรมชาติและสิ่งแวดล้อม
๗. ส่งเสริมและพัฒนาการเกษตรตามหลักปรัชญาเศรษฐกิจพอเพียง
๘. พัฒนาระบบการบริการประชาชนให้มีประสิทธิภาพ ตลอดจนส่งเสริมให้ประชาชนมีส่วนร่วมในการพัฒนาท้องถิ่น
๙. สนับสนุนส่งเสริมช่วยเหลือคนชรา เด็ก ผู้พิการ ผู้ป่วยเอดส์และผู้ด้อยโอกาส

๔. คำเป้าหมาย

- ๑) ด้านการได้รับบริการด้านโครงสร้างพื้นฐานให้มีความสะดวกและรวดเร็ว
- ๒) ประชาชนมีความรู้และบำรุงรักษาศิลปวัฒนธรรมอันดีงาม
- ๓) ประชาชนมีศักยภาพมีรายได้เพียงพอสามารถพึ่งตนเองได้

- ๔) มลภาวะและสิ่งแวดล้อมไม่เป็นพิษทำให้ชุมชนน่าอยู่อย่างสงบสุข
- ๕) การบริหารจัดการภาครัฐที่ดีและมีส่วนร่วมจากทุกภาคส่วน

๕. กลยุทธ์

- ๑) พัฒนาชุดลอก คูคลองและจัดสร้างแหล่งน้ำ สงวนและเก็บกักน้ำเพื่อการเกษตร เพื่อการอุปโภค และบริโภค รวมทั้งวางโครงการเพื่อแก้ไขปัญหาน้ำท่วมและน้ำแล้ง
- ๒) ส่งเสริมและพัฒนาระบบการศึกษา บุคลากรด้านการศึกษา ครู นักเรียน ให้เป็นผู้มีคุณภาพมีทักษะและศักยภาพตามมาตรฐานสากล รองรับประชาคมอาเซียน
- ๓) พัฒนา ปรับปรุงพันธุ์พืชและเมล็ดพันธุ์พืชที่ดีมีคุณภาพ ส่งเสริมให้เกิดเกษตรอุตสาหกรรม ลดต้นทุน เพิ่มมูลค่าผลผลิตทางการเกษตร ปรับปรุงผลผลิตให้มีคุณภาพ ส่งเสริมสนับสนุนการถนอมและแปรรูปสินค้าทางการเกษตร ส่งเสริมให้มีการเลี้ยงสัตว์เศรษฐกิจ เพื่อการบริโภคเพื่อจำหน่ายและการอนุรักษ์ และเพิ่มช่องทางตลาด
- ๔) ส่งเสริมชุมชนให้เข้มแข็ง พัฒนาบทบาทของผู้นำชุมชน คณะกรรมการหมู่บ้านและชุมชนให้พัฒนาบทบาทและคุณภาพชีวิตของเด็ก เยาวชน สตรี ผู้สูงอายุ ผู้พิการ ผู้ด้อยโอกาส ประชาชน และคุ้มครองสิทธิเสรีภาพของประชาชน พัฒนาคุณภาพและศักยภาพตามความสามารถของแรงงานในท้องถิ่น
- ๕) ป้องกันและแก้ไขปัญหาการเสพติด การผลิตและการจำหน่ายยาเสพติดในทุกระดับ
- ๖) ดำเนินการโครงการ เพื่อให้บริการประชาชน และรับทราบปัญหา อุปสรรค และความต้องการของประชาชนในพื้นที่ พัฒนาศักยภาพของอาสาสมัครสาธารณสุขประจำหมู่บ้าน (อสม) ส่งเสริมสุขภาพและอนามัยของประชาชนในทุกกระดับ ให้มีสุขภาพแข็งแรง
- ๗) ส่งเสริมสนับสนุนการวางระบบการพัฒนาด้านโครงสร้างพื้นฐานให้สอดคล้องกับความจำเป็นและความต้องการของประชาชน ก่อสร้าง ปรับปรุงเส้นทางคมนาคมอย่างทั่วถึง
- ๘) พัฒนาฟื้นฟูและส่งเสริมกิจกรรมด้านศาสนา ศิลปวัฒนธรรมและประเพณีของชุมชนท้องถิ่น โดยการอนุรักษ์สืบสานต่อและเชื่อมโยงสู่กิจกรรมการท่องเที่ยว
- ๙) ปรับปรุงโครงสร้างการบริหารงาน นำระบบสารสนเทศมาใช้ในการบริหารงานภายในองค์กร สนับสนุนบุคลากรในสังกัดให้ได้รับการศึกษา อบรม การทำวิจัย เพิ่มพูนความรู้
- ๑๐) เพิ่มประสิทธิภาพในการปฏิบัติราชการ
- ๑๑) ส่งเสริม สนับสนุนและร่วมมือกับส่วนราชการ หน่วยงานต่างๆ ในการเตรียมความพร้อมในการป้องกันภัย และการช่วยเหลือผู้ประสบภัย ติดตั้งระบบกล้องวงจรปิดในเขตชุมชนและสถานที่สำคัญ สนับสนุนการฝึกอบรมจัดตั้งและอบรมฟื้นฟูตำรวจบ้านและอาสาสมัครป้องกันภัยฝ่ายพลเรือน (อปพร.) และดูแลรักษาความปลอดภัยและการจราจร
- ๑๒) พัฒนาฟื้นฟูและอนุรักษ์ธรรมชาติ สิ่งแวดล้อม แหล่งน้ำ ลุ่มน้ำลำคลองและป่าไม้ให้มีความอุดมสมบูรณ์ สร้างจิตสำนึกเพื่อป้องกันและแก้ไขปัญหามลพิษและปัญหาสิ่งแวดล้อมของชุมชน จัดทำระบบกำจัดขยะรวมและจัดการขยะมูลฝอยและสิ่งปฏิกูล

๖. จุดยืนทางยุทธศาสตร์

- ๑) การพัฒนาชุมชนให้น่าอยู่มีความเข้มแข็ง โดยได้รับการสาธารณสุขด้านโครงสร้างพื้นฐานที่จำเป็นเพื่อรองรับการขยายตัวของชุมชนและเศรษฐกิจ
- ๒) การพัฒนาระบบการศึกษาและส่งเสริมศิลปวัฒนธรรมท้องถิ่น
- ๓) ส่งเสริมและพัฒนาศักยภาพคนและความเข้มแข็งของชุมชนในการพึ่งตนเอง
- ๔) การกำจัดขยะมูลฝอย สิ่งปฏิกูลและมลภาวะสิ่งแวดล้อมที่มีอย่างยั่งยืน
- ๕) การพัฒนาระบบการบริหารจัดการภาครัฐที่ดีและมีส่วนร่วมจากทุกภาคส่วน

๗. แผนงาน

- ๑) แผนงานบริหารงานทั่วไป
- ๒) แผนงานการรักษาความสงบภายใน
- ๓) แผนงานการศึกษา
- ๔) แผนงานการศาสนา วัฒนธรรมและนันทนาการ
- ๕) แผนงานสาธารณสุข
- ๖) แผนงานสังคมสงเคราะห์
- ๗) แผนงานสร้างความเข้มแข็ง
- ๘) แผนงานเคหะและชุมชน
- ๙) แผนงานอุตสาหกรรมและการโยธา
- ๑๐) แผนงานการเกษตร
- ๑๑) แผนงานงบกลาง

๘. ความเชื่อมโยงของยุทธศาสตร์ในภาพรวม

การจัดทำแผนพัฒนาท้องถิ่นขององค์การบริหารส่วนตำบลตาวัง มีความเชื่อมโยงของยุทธศาสตร์ในภาพรวม ดังนี้

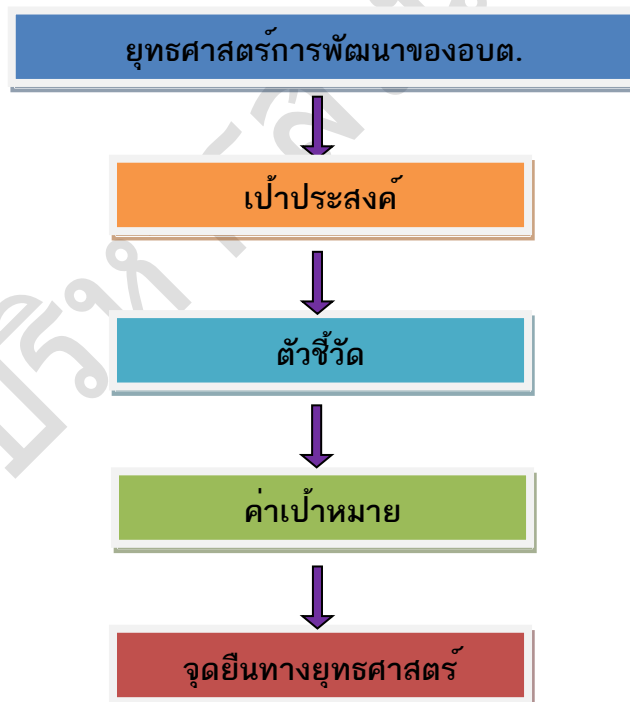

แผนผังการเชื่อมโยงยุทธศาสตร์

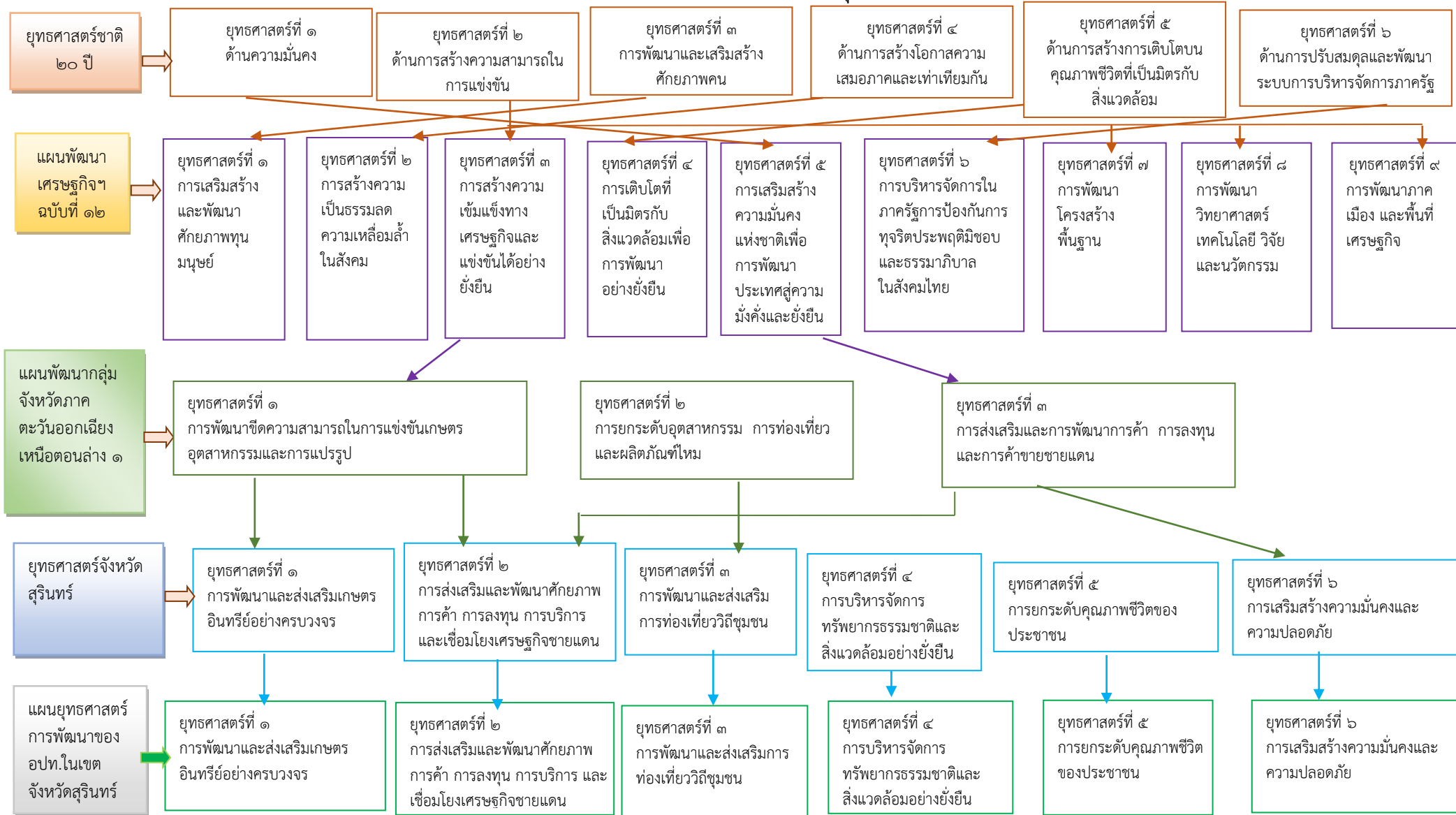

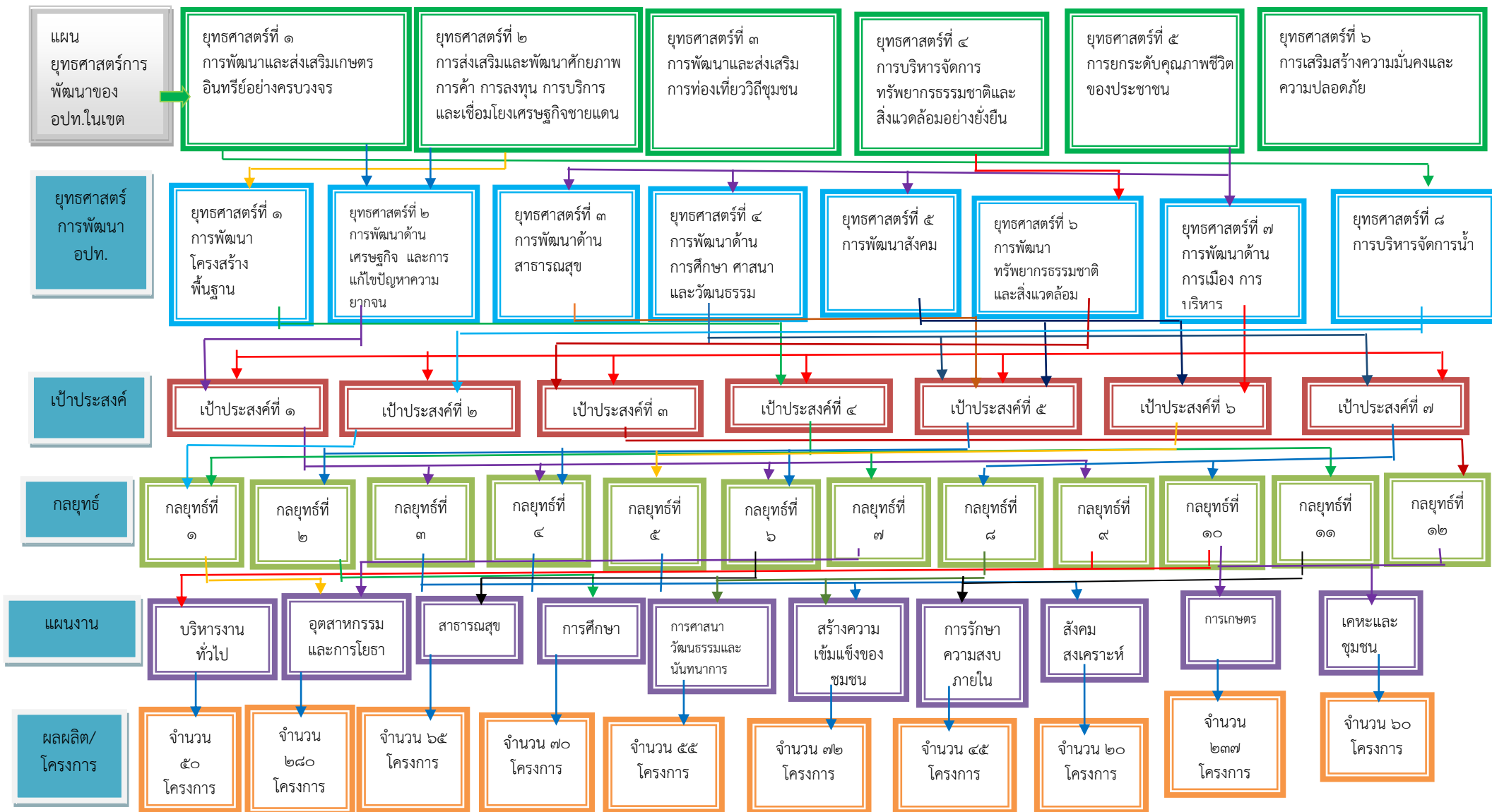

แผนพัฒนาท้องถิ่น (พ.ศ.๒๕๖๖-๒๕๗๐)
องค์การบริหารส่วนตำบลดาวัง อำเภอบัวเขต จังหวัดสุรินทร์

๓. การวิเคราะห์เพื่อพัฒนาท้องถิ่น

๓.๑ การวิเคราะห์กรอบการจัดทำยุทธศาสตร์ขององค์กรปกครองส่วนท้องถิ่น

ในการจัดทำแผนพัฒนาท้องถิ่นสี่ปีขององค์การบริหารส่วนตำบลตาว่างได้ใช้การวิเคราะห์ SWOT Analysis/Demand (Demand Analysis)/Global Demand และ Trend ปัจจัยและสถานการณ์การเปลี่ยนแปลงที่มีผลต่อการพัฒนา อย่างน้อยต้องประกอบด้วย การวิเคราะห์ศักยภาพด้านเศรษฐกิจ ด้านสังคม ด้านทรัพยากรธรรมชาติและสิ่งแวดล้อม ซึ่งมีรายละเอียดดังนี้

จุดแข็ง (S : Strength)

- ผู้บริหารมีวิสัยทัศน์ มีความเชี่ยวชาญในการวางแผนที่ดี มีนโยบายชัดเจนและต่อเนื่องและสามารถสร้างยุทธศาสตร์ในการพัฒนาให้แก่ท้องถิ่นได้เป็นอย่างดี
- มีการทำการเกษตรแบบเกษตรอินทรีย์
- มีสถานบริการทางสาธารณสุข จำนวน ๒ แห่ง (รพ.สต.ตาว่าง และ รพ.สต.บ้านหนองโจงโจง)
- มีการจัดตั้งองค์กรชุมชนในพื้นที่ เช่น อาสาสมัครสาธารณสุข (อสม.) อาสาสมัครป้องกันภัยฝ่ายพลเรือน (อปพร.) ลูกเสือชาวบ้าน
- มีสถานบริการทางการศึกษาโรงเรียนระดับประถม จำนวน ๔ แห่ง ขยายโอกาส ๑ แห่ง
- มีการจัดงานประเพณี “กีฬานักเรียน-ประชาชน ระดับตำบล”, ประเพณีลอยกระทงประเพณีทางศาสนาต่าง ๆ
- ประชาชนยังยึดมั่นในขนบธรรมเนียมประเพณีและวัฒนธรรมท้องถิ่น
- มีการประสานความร่วมมือระหว่างองค์การบริหารส่วนตำบลตาว่างกับส่วนราชการในพื้นที่
- มีความสงบไม่ค่อยจะมีปัญหา ด้านความปลอดภัยและด้านมลพิษ
- ผู้นำชุมชนให้ความร่วมมือในการพัฒนาท้องถิ่น
- มีระบบประปาเพิ่มขึ้นทำให้มีน้ำใช้อุปโภคบริโภคตลอดทั้งปี
- องค์การบริหารส่วนตำบลตาว่าง มีศักยภาพเพียงพอที่รองรับการบริการสาธารณสุขและแก้ไขปัญหาความเดือดร้อนของประชาชน
- มีสนามกีฬาเอนกประสงค์ จำนวน ๑ แห่ง
- มีวัด ๒ แห่ง สำนักสงฆ์ ๘ แห่ง
- องค์การบริหารส่วนตำบลตาว่างมีระบบเสียงไร้สายประชาสัมพันธ์ ให้ประชาชนได้รับทราบข้อมูลข่าวสาร
- มีหอกระจายข่าวประชาสัมพันธ์ให้ประชาชนในชุมชนได้รับทราบข้อมูลข่าวสาร
- มีการให้บริการด้านการสื่อสารของบริษัทไอที แคทเทิลคอม และมีสัญญาณโทรศัพท์ไร้สายของเอกชนหลายบริษัท
- มีกองทุนในหมู่บ้าน เช่น การออมเงินสัจจะ ธนาคารข้าว ฯลฯ
- มีกลุ่มอาชีพแม่บ้าน กลุ่มปุ๋ยชีวภาพ กองทุนเงินสาธารณสุขมูลฐานชุมชน

จุดอ่อน (W : Weakness)

- ➔ การคมนาคมระหว่างหมู่บ้านยังไม่สะดวก
- ➔ ได้ผลผลิตทางการเกษตรปริมาณน้อยและราคาตกต่ำ
- ➔ ประชาชนไม่อยู่ในภูมิลำเนาไปทำงานต่างท้องถิ่น
- ➔ ประชาชนส่วนใหญ่มีการศึกษาน้อย
- ➔ ประชาชนส่วนใหญ่ขาดความรู้ความเข้าใจทางการสาธารณสุข
- ➔ คนในวัยทำงาน คนหนุ่มสาวอพยพไปทำงานทำในเมืองและต่างประเทศ
- ➔ ราษฎรยากจน ส่วนใหญ่ประชาชนประกอบอาชีพทางการเกษตรเพียงอย่างเดียวทำให้ขาดรายได้

แผนพัฒนาท้องถิ่น (พ.ศ.๒๕๖๖-๒๕๗๐)

องค์การบริหารส่วนตำบลตาว่าง อำเภอบัวเขต จังหวัดสุรินทร์

เข้มแข็ง

→ ประชาชนไม่สามารถรวมกลุ่มกันเพื่อดำเนินการด้านเศรษฐกิจของชุมชนในรูปแบบของกลุ่มอาชีพอย่าง

เข้มแข็ง

→ ประชาชนไม่สามารถรวมกลุ่มกันเพื่อดำเนินการด้านเศรษฐกิจของชุมชนในรูปแบบของกลุ่มอาชีพอย่าง

→ ตำบลตาวัังเป็นตำบลที่อยู่ห่างไกลตัวเมือง ข้าวของราคาแพง เพราะต้องนำมาจากแหล่งอื่นหรือในเมืองใหญ่ จึงมีการบวกราคาค่าขนส่งเข้าไปอีก เช่น น้ำมัน เสื้อผ้า นุ่งห่ม ฯลฯ

→ ขาดแหล่งเก็บกักน้ำเพื่อการอุปโภค บริโภคและเพื่อการเกษตรไม่เพียงพอ เนื่องจากต้องสูบน้ำจากแม่น้ำชี ซึ่งต้องเสียค่าใช้จ่ายให้แก่องค์การบริหารส่วนตำบลบ้านเหลื่อม

→ ขาดสถานศึกษาระดับฝึกออาชีพ ขาดแหล่งงานรองรับแรงงานว่างงานนอกฤดูกาล

→ ไม่มีสถานประกอบกิจการขนาดใหญ่ ไม่มีโรงงานในพื้นที่

→ องค์การบริหารส่วนตำบลตาวััง ขาดบุคลากรที่มีความชำนาญเฉพาะด้าน เช่น ด้านการป้องกันและบรรเทาสาธารณภัย ด้านการพัฒนาการเกษตร ฯลฯ ประกอบกับเครื่องมือไม่เพียงพอ เนื่องจากงบประมาณจำกัด

→ ไม่มีตลาดสดที่ดำเนินการโดยองค์การบริหารส่วนตำบลตาวััง

→ แหล่งเงินทุนต่างๆ เช่น ธนาคารพาณิชย์ มีน้อยประชาชนไม่ได้รับความสะดวกในการติดต่อ

→ ที่ดินมีราคาสูงถ้าจะพัฒนาในด้านการเกษตรและภาคอุตสาหกรรมต้องใช้งบประมาณจำนวนมาก

โอกาส (O : Opportunity)

☞ มีองค์การบริหารส่วนตำบล ซึ่งมีหน้าที่บริการสาธารณะค่อนข้างครอบคลุมทุกด้าน

☞ ส่วนราชการต่าง ๆ ให้ความสนใจและสนับสนุนในกิจกรรมภายในตำบล

☞ ประชาชนให้ความสนใจและตื่นตัวในการแก้ปัญหาสังคม พร้อมให้ความร่วมมือ

☞ นโยบายของรัฐบาล จังหวัด และอำเภอที่สอดคล้องกับยุทธศาสตร์การพัฒนาขององค์กรปกครอง

ส่วนท้องถิ่นที่เอื้อต่อการพัฒนาท้องถิ่น

☞ มีเส้นทางคมนาคมสะดวก สามารถรองรับการขยายตัวของการลงทุนทางเศรษฐกิจ

☞ ได้รับความร่วมมือสนับสนุนจากหน่วยงานของรัฐเป็นอย่างดี การปฏิรูป ระบบราชการทำให้

พนักงานเกิดความกระตือรือร้นในการปฏิบัติงาน

☞ รัฐบาลมีนโยบายให้ประชาชนมีส่วนร่วมในการพัฒนาท้องถิ่นของตนเอง

☞ ได้รับงบประมาณจากส่วนกลางเพิ่มขึ้นเพื่อให้เพียงพอในการบริหารจัดการท้องถิ่น

อุปสรรค(T : Threat)

☒ องค์การบริหารส่วนตำบลมีงบประมาณค่อนข้างจำกัด ก่อให้เกิดอุปสรรคในการทำงานไม่สามารถที่จะดำเนินแก้ไขปัญหาได้ครอบคลุมทุกด้านในช่วงระยะเวลาสั้น ๆ

☒ ประชาชนยังขาดความรู้ความเข้าใจในเรื่องสิทธิและหน้าที่

☒ ยังขาดความร่วมมือจากประชาชนในการให้ข้อมูลที่เป็นประโยชน์ต่อการดำเนินงาน

☒ สภาพการณ์ทางการเศรษฐกิจในระดับประเทศ ในระดับภูมิภาคส่งผลกระทบต่อพัฒนาท้องถิ่น

☒ ความต้องการของประชาชนส่วนใหญ่ในเขตองค์การบริหารส่วนตำบลตาวััง เป็นโครงการด้าน

โครงการพื้นฐานขนาดใหญ่ ซึ่งส่วนมากเป็นโครงการที่เกินศักยภาพของอบต.ที่จะดำเนินการได้

☒ ปัจจุบันองค์การบริหารส่วนตำบลตาวััง เป็นองค์การบริหารส่วนตำบลขนาดกลาง มีงบประมาณจำกัดเมื่อเทียบกับภารกิจหน้าที่ต่างๆ ตามกฎหมายที่กำหนดให้เป็นอำนาจหน้าที่ขององค์การบริหารส่วนตำบลตาวัังตามกฎหมายอื่น ตามภารกิจถ่ายโอนฯ ตามนโยบายท้องถิ่น นโยบายจังหวัดและนโยบายรัฐบาล

☒ งบประมาณที่ได้รับจากส่วนกลาง ไม่เพียงพอในการบริหารงาน

☒ กฎหมายและระเบียบต่างๆ ในการปฏิบัติงานทำให้ขาดความคล่องตัวในการบริหารงาน

แผนพัฒนาท้องถิ่น (พ.ศ.๒๕๖๖-๒๕๗๐)

องค์การบริหารส่วนตำบลตาวััง อำเภอบัวเขต จังหวัดสุรินทร์

๕ การถ่ายโอนภารกิจต่างๆ ไม่เป็นไปในแนวทางเดียวกัน ทำให้การปฏิบัติงาน เกิดความล่าช้าไม่เป็นไปตามวัตถุประสงค์ที่วางไว้

๕ การพัฒนาบางด้านต้องเป็นไปตามกฎหมาย จึงไม่สามารถดำเนินการแก้ปัญหาได้ ต้องอาศัยความเสียสละของชุมชนเท่านั้น ซึ่งบางครั้งก็ทำได้ยากมาก

๖) การสรุปสถานการณ์พัฒนา (การวิเคราะห์จุดแข็ง จุดอ่อน โอกาส และอุปสรรค)

องค์การบริหารส่วนตำบลตาวั่ง ได้ดำเนินการวิเคราะห์สถานการณ์และศักยภาพ เพื่อชี้ให้เห็นถึงศักยภาพ ปัญหาและความต้องการของประชาชน โดยได้ดำเนินการวิเคราะห์ข้อมูล ดังต่อไปนี้

(๑) การวิเคราะห์ข้อมูลเพื่อการจัดทำแผนพัฒนา

➤ ด้านโครงสร้างพื้นฐาน สามารถจำแนกได้ดังนี้

๑) มีเส้นทางคมนาคม ในพื้นที่เป็นถนนคอนกรีตเสริมเหล็ก ร้อยละ ๗๐ เป้าหมายคือต้องการให้ได้มากกว่านี้หรือร้อยละ ๑๐๐ โดยผู้บริหารมีนโยบายที่จะดำเนินการก่อสร้างถนนคอนกรีตเสริมเหล็กทุกสาย ปัญหาคือ ไม่สามารถดำเนินการได้เนื่องจากพื้นที่ยังไม่เป็นที่สาธารณะ และมีข้อจำกัดในเรื่องของงบประมาณ การแก้ปัญหาคือ ได้รับการจัดสรรงบประมาณที่เพียงพอในการจัดบริการสาธารณะ

๒) การขยายเขตไฟฟ้า ปัจจุบันมีไฟฟ้าใช้ทุกครัวเรือน คิดเป็น ๑๐๐ เปอร์เซ็นต์ ปัญหาคือไฟฟ้าส่องสว่างทางหรือที่สาธารณะยังไม่สามารถดำเนินการครอบคลุมพื้นที่ได้ทั้งหมด เนื่องจากพื้นที่ที่มีความต้องการให้ติดตั้งไฟฟ้าส่องสว่างนั้นยังไม่เป็นที่สาธารณะ จึงไม่สามารถดำเนินการได้

๓) การประปา องค์การบริหารส่วนตำบลตาวั่ง ได้รับการจัดสรรงบประมาณจากรัฐบาลในการก่อสร้างระบบประปาให้สามารถใช้งานได้ และสามารถให้บริการได้ครอบคลุมทุกหลังคาเรือน คิดเป็น ๑๐๐ เปอร์เซ็นต์ และมีน้ำใช้ตลอดทั้งปี

➤ ด้านที่อยู่อาศัยและการอุปโภคบริโภค

จากการสำรวจข้อมูลพื้นฐานพบว่า ประชากรในพื้นที่ที่มีที่อยู่อาศัยที่มั่นคง ปัญหาคือ มีจำนวน ๘ ครัวเรือน ที่ยังต้องการความช่วยเหลือในการซ่อมแซมที่อยู่อาศัย การแก้ปัญหาคือองค์การบริหารส่วนตำบลตาวั่งได้มีโครงการซ่อมแซมบ้านคนจน แต่งบประมาณมีจำกัดถ้ามีงบประมาณที่มากกว่านี้องค์การบริหารส่วนตำบลตาวั่งก็จะดำเนินการให้ได้ครอบคลุมทุกหลังคาเรือน บ้านเรือนส่วนมากมีความเป็นระเบียบเรียบร้อย มีเพียงบางครัวเรือนที่ยังไม่เป็นระเบียบเรียบร้อยและถูกสุขลักษณะในชุมชนมีการเกิดมลพิษเพียงเล็กน้อย เพราะในเขตองค์การบริหารส่วนตำบลตาวั่งไม่มีโรงงานอุตสาหกรรม ทุกครัวเรือนมีน้ำสำหรับบริโภค โดยบางครัวเรือนซื้อน้ำที่บรรจุในถังหรือขวด แต่หลายครัวเรือนบริโภคน้ำที่ได้จากน้ำฝน ทำให้เกิดปัญหาน้ำดื่มที่ยังไม่สะอาดเท่าที่ควร มีครัวเรือนจำนวน ๑ ครัวเรือน ในชุมชนที่ไม่มีน้ำดื่มสะอาดสำหรับบริโภค การแก้ปัญหาเบื้องต้นคือประชาสัมพันธ์ให้มีการปิดฝาภาชนะให้มิดชิดและมีที่กรองน้ำฝนหรือการต้มน้ำให้เดือดก่อนเก็บไว้ดื่ม

(๒) การวิเคราะห์ข้อมูลด้านเศรษฐกิจ

จากการสำรวจข้อมูลพื้นฐานพบว่า ประชากรส่วนใหญ่ทำการเกษตร ร้อยละ ๗๐ เช่น ข้าว อ้อย มันสำปะหลัง ตามลำดับ รายได้ส่วนมากมาจากการทำการเกษตร และมีรายได้จากสัตว์เลี้ยงไม่มาก คนอายุ ๑๕ - ๖๐ ปีมีอาชีพและรายได้ และที่ไม่รายได้มี ๑๖ คน ผู้สูงอายุ ๖๐ ปีขึ้นไป ร้อยละ ๙๐ มีอาชีพและมีรายได้ ถ้าเปรียบเทียบกับอัตราการว่างงานทั้งจังหวัด ร้อยละ ๐.๙๗ ถือว่าอัตราการว่างงานของประชากรในเขตองค์การบริหารส่วนตำบลตาวั่งมีอัตราที่ต่ำกว่ามาก ประชากรบางส่วนมีรายได้จากการรับจ้างทั้งในพื้นที่และนอกพื้นที่ ชุมชนในเขตองค์การบริหารส่วนตำบลตาวั่งบางชุมชนส่วนมากมีอาชีพค้าขาย มีห้างร้าน ร้านค้า ทำให้มีรายได้มากจากการค้าขาย ซึ่งภาวะเศรษฐกิจขององค์การบริหารส่วนตำบลตาวั่งจึงไม่เท่ากัน แต่ปัญหาก็คือ รายได้เฉลี่ยต่ำกว่าคนละ ๓๐,๐๐๐ บาทต่อปีร้อยละ ๗๕ ไม่มีการเก็บออม สาเหตุเป็นเพราะว่าราคาผลผลิตทางการเกษตรต่ำค่าครองชีพสูง มีเงินแต่ซื้อของได้น้อยลง บางพื้นที่ภาวะฝนทิ้งช่วง มีพื้นที่ในการทำการเกษตรน้อย การขยายตัวของประชากรเพิ่มขึ้นมาก

แผนพัฒนาท้องถิ่น (พ.ศ.๒๕๖๖-๒๕๗๐)

องค์การบริหารส่วนตำบลตาวั่ง อำเภอบัวเขต จังหวัดสุรินทร์

เริ่มเกิดเป็นชุมชนแออัดและส่งผลกระทบต่อสภาวะแวดล้อม เช่น ปริมาณการปล่อยน้ำเสียจากครัวเรือน ปัญหาการจัดการขยะ พร้อมนี้องค์การบริหารส่วนตำบลตาวัง ได้แก้ไขปัญหาโดยจัดโครงการส่งเสริมอาชีพ เพื่อให้ชุมชนมีรายได้เสริมจากการประกอบอาชีพเกษตรกรรม อดหนุนกลุ่มอาชีพในชุมชน แต่การพัฒนาด้านนี้ยังไม่บรรลุวัตถุประสงค์เท่าที่ควร เนื่องจากกลุ่มอาชีพต่างๆ ยังขาดความรู้ด้านการบริหารจัดการและความรู้ด้านการตลาด

(๓) การวิเคราะห์ข้อมูลสังคม

➤ ด้านแรงงาน

จากการสำรวจข้อมูลพื้นฐานพบว่า ประชากรที่มีอายุ ๑๕ - ๖๐ ปี อยู่ในกำลังแรงงาน ร้อยละ ๙๕ เมื่อเทียบกับอัตราส่วนกับจังหวัด ร้อยละ ๗๓.๙๙ ซึ่งสูงกว่ามาก แต่ค่าแรงในพื้นที่ต่ำกว่าระดับจังหวัด โดยเฉพาะแรงงานด้านการเกษตร ประชากรอายุระหว่าง ๒๕ - ๕๐ ปี บางส่วน ไปรับจ้างทำงานนอกพื้นที่รวมทั้งแรงงานที่ไปทำงานต่างประเทศ ปัญหาที่พบคือ ประชากรต้องไปทำงานนอกพื้นที่ในเมืองที่มีโรงงานอุตสาหกรรมบริษัท ห้างร้านใหญ่ๆ เพราะในพื้นที่ไม่มีโรงงานอุตสาหกรรมที่มีการจ้างแรงงานเยอะ เพราะพื้นที่ส่วนมากเป็นที่ยู้อาศัย ปัญหานี้ยังไม่สามารถแก้ไขได้

➤ ด้านสุขภาพและสาธารณสุข

จากการสำรวจข้อมูลพื้นฐานพบว่า ประชาชนกรส่วนมากมีสุขภาพที่ดี มีการคัดกรองสุขภาพให้กับประชาชนกลุ่มเสี่ยง โรคที่มักเกิดแก่ประชากรในชุมชน เช่นกัน ได้แก่ โรคความดัน เบาหวาน โรคเอดส์ โรคไข้เลือดออก มือ-ปาก-เท้าในเด็ก และโรคอื่นๆ อีกมาก มีสถิติเข้ารับการรักษาพยาบาล ปัญหาคือประชาชนบางรายไม่ยอมไปคัดกรองหรือตรวจสุขภาพประจำปี การแก้ไขปัญหา คือ องค์การบริหารส่วนตำบลตาวังและหน่วยงานสาธารณสุข โรงพยาบาล ได้จัดกิจกรรมร่วมมือกันรณรงค์ให้ชุมชนเห็นความสำคัญในเรื่องนี้ซึ่งก็ได้ผลในระดับหนึ่ง ประชาชนให้ความร่วมมือเป็นอย่างดี แต่ต้องเป็นการดำเนินการอย่างต่อเนื่องเป็นประจำทุกปี จากการสำรวจข้อมูลพื้นฐาน บางครัวเรือนไม่ได้กินอาหารที่ถูกสุขลักษณะ การใช้ยาเพื่อบำบัดอาการเจ็บป่วยที่ไม่เหมาะสม การออกกำลังกายยังไม่สม่ำเสมอ และประชากรส่วนมากไม่ได้รับการตรวจสุขภาพ ปัญหาเหล่านี้้องค์การบริหารส่วนตำบลตาวังพยายามอย่างยิ่งที่จะแก้ไข โดยร่วมมือกับโรงพยาบาลส่งเสริมสุขภาพตำบลตาวังและโรงพยาบาลส่งเสริมสุขภาพบ้านหนองโจงโจงจัดกิจกรรมเพื่อแก้ไขปัญหา

➤ ด้านการศึกษา

จากการสำรวจข้อมูลพื้นฐานพบว่า ประชากรอายุ ๑๕ - ๖๐ ปีเต็ม ร้อยละ ๙๙ อ่านเขียนภาษาไทยและคิดเลขอย่างง่ายได้ เด็กอายุ ๖ - ๑๔ ปี ร้อยละ ๑๐๐ ได้รับการศึกษาภาคบังคับ ๙ ปี ได้เรียนต่อชั้นมัธยมศึกษาปีที่ ๔ หรือเทียบเท่า และที่ไม่ได้เรียนต่อมีงานทำ ร้อยละ ๙๙ ด้านการศึกษาอยู่ในเกณฑ์ที่ดี ปัญหาคือยังไม่สามารถที่จะแข่งขันกับเมืองใหญ่ๆ ได้ การแก้ปัญหาขององค์การบริหารส่วนตำบลตาวัง ได้จัดกิจกรรมให้กับเด็กของศูนย์พัฒนาเด็กเล็ก การสนับสนุนอาหารเสริมนม อาหารกลางวัน ในกับทางโรงเรียนในเขตพื้นที่ และร่วมกันจัดกิจกรรมต่างๆ กับทางโรงเรียน

➤ ด้านค่านิยมของคนในพื้นที่

จากการสำรวจข้อมูลพื้นฐานพบว่า ประชากรมีกิจกรรมทางศาสนา(พุทธ) และประชากรบางรายที่ไปร่วมทำกิจกรรมของศาสนาคริสต์ด้วย ประชากรในเขตองค์การบริหารส่วนตำบลตาวังให้ความร่วมมือกันทำกิจกรรมสาธารณะต่างๆ ผู้สูงอายุ ผู้พิการได้รับการดูแล ปัญหาคือ ประชากรในครัวเรือนมีการดื่มสุรา สูบบุหรี่ รวมทั้งที่เป็นครั้งคราว บางครัวเรือนขาดความอบอุ่น การแก้ปัญหาขององค์การบริหารส่วนตำบลตาวังคือ จัดกิจกรรมต่างๆ ในชุมชน พยายามที่จะให้ทุกส่วนทุกฝ่ายทุกคนมีส่วนร่วมและรณรงค์ให้เห็นถึงโทษของการดื่มสุรา ให้ชุมชนเห็นความสำคัญของครอบครัว เช่น การแข่งขันกีฬาตำบล จัดกิจกรรมทำบุญร่วมมิตร จัดกิจกรรมแม่เทียนพรรษา งานประเพณี เป็นต้น

➤ ด้านความปลอดภัยในชีวิตและทรัพย์สิน

จากการสำรวจข้อมูลพื้นฐานพบว่า ส่วนมากครัวเรือนมีการป้องกันอุบัติเหตุอย่างถูกวิธี มีความปลอดภัยในชีวิตและทรัพย์สิน ปัญหาคือจากข้อมูลที่สำรวจพบว่ามีบางครัวเรือน ที่ไม่มีการป้องกันอุบัติเหตุ อาชญากรรม วิธีการแก้ปัญหาขององค์การบริหารส่วนตำบลตาวั่งที่สามารถดำเนินการได้ตามอำนาจหน้าที่และงบประมาณที่มีอยู่อย่างจำกัด คือการติดตั้งสัญญาณไฟกระพริบทางร่วมทางแยก และลูกศรบอกทาง รวมทั้งได้ตั้งจุดตรวจ จุดสกัด จุดบริการ ในช่วงเทศกาลที่มีวันหยุดหลายวันเพื่ออำนวยความสะดวกให้กับประชาชน แต่ปัญหาที่พบเป็นประจำคือการทะเลาะวิวาทของกลุ่มวัยรุ่นโดยเฉพาะในสถานที่จัดงานดนตรี งานมหรสพ เป็นปัญหาที่ชุมชนได้รับผลกระทบเป็นอย่างมาก การแก้ไขปัญหา คือการแจ้งเตือนให้ผู้ปกครองดูแลบุตรหลานของตน ประชาสัมพันธ์ให้ทราบถึงผลกระทบ ผลเสียหาย และโทษที่ได้รับจากการเกิดเหตุทะเลาะวิวาท การขอความร่วมมือไปยังผู้นำ การขอกำลังจาก ตำรวจ ผู้นำ อปพร. เพื่อระงับเหตุไม่ให้เกิดความรุนแรง แต่จะไม่ให้เกิดขึ้นเลยยังเป็นปัญหาที่ปัจจุบันไม่สามารถที่จะแก้ไขได้ ทั้งที่มีการร่วมมือกันหลายฝ่าย เป็นเรื่องที่ทางองค์การบริหารส่วนตำบลตาวั่งจะต้องหาวิธีที่จะแก้ไขปัญหาให้กับประชาชนต่อไปตามอำนาจหน้าที่ที่สามารถดำเนินการได้

➤ ด้านยาเสพติด

ปัญหายาเสพติดในชุมชนขององค์การบริหารส่วนตำบลตาวั่ง จากการที่ทางสถานีตำรวจภูธรสะเตาได้แจ้งให้กับองค์การบริหารส่วนตำบลตาวั่งทราบนั้น พบว่าในเขตองค์การบริหารส่วนตำบลตาวั่งมีผู้ที่ติดยาเสพติดแต่เมื่อเทียบกับพื้นที่อื่นถือว่าน้อย และยังไม่พบผู้ค้า เหตุผลก็เนื่องมาจากว่าได้รับความร่วมมือกับทางผู้นำประชาชน หน่วยงานขององค์การบริหารส่วนตำบลตาวั่งที่ช่วยสอดส่องดูแลอยู่เป็นประจำ การแก้ไขปัญหาขององค์การบริหารส่วนตำบลตาวั่งสามารถทำได้เฉพาะตามอำนาจหน้าที่เท่านั้น เช่น การณรงค์ การประชาสัมพันธ์ การแจ้งเบาะแส การฝึกอบรมให้ความรู้ ถ้านอกเหนือจากอำนาจหน้าที่ ก็เป็นเรื่องของอำเภอหรือตำรวจแล้วแต่กรณี ทั้งนี้ องค์การบริหารส่วนตำบลตาวั่งก็ได้ให้ความร่วมมือมาโดยตลอด

(๔) การวิเคราะห์ข้อมูลด้านทรัพยากรธรรมชาติและสิ่งแวดล้อม

ในพื้นที่ขององค์การบริหารส่วนตำบลตาวั่งส่วนมากเป็นพื้นที่สำหรับเพาะปลูก ที่อยู่อาศัย ร้านค้า สถานประกอบการ ตามลำดับ และมีพื้นที่เพียงเล็กน้อยที่เป็นพื้นที่สาธารณะ ทรัพยากรธรรมชาติในพื้นที่ ก็ได้แก่ ดิน น้ำ ต้นไม้ อากาศที่ไม่มีมลพิษ ปัญหาคือ น้ำในการเกษตรก็ต้องรอฤดูฝน มีแหล่งน้ำใช้ในการเกษตรไม่เพียงพอ ปัญหาคือยังไม่สามารถหาแหล่งน้ำสำหรับการเกษตรได้เพิ่มขึ้น เพื่อแก้ปัญหาให้กับประชาชนและเป็นไปตามความต้องการของประชาชน

(๕) ด้านการเมือง – การบริหาร

องค์การบริหารส่วนตำบลตาวั่ง ได้จัดตั้งชุมชนในเขตองค์การบริหารส่วนตำบลตาวั่ง มีทั้งหมด ๑๐ หมู่บ้าน แต่ละหมู่บ้านมีกรรมการซึ่งเป็นตัวแทนของหมู่บ้านมีส่วนร่วมในการจัดซื้อจัดจ้างขององค์การบริหารส่วนตำบลตาวั่ง ประชาชนให้ความร่วมมือด้านการเลือกตั้งเป็นอย่างดีเช่นการเลือกตั้งผู้บริหารท้องถิ่นและสมาชิกสภาท้องถิ่น เมื่อปี พ.ศ.๒๕๕๖

จำนวนผู้มีสิทธิเลือกตั้ง (ข้อมูลเมื่อวันที่ ๑๙ ตุลาคม พ.ศ. ๒๕๕๖)

- จำนวนผู้มีสิทธิเลือกตั้งผู้บริหารท้องถิ่น ๔,๔๖๑ คน
- จำนวนผู้มีสิทธิเลือกตั้งสมาชิกสภาท้องถิ่น ๔,๔๖๑ คน

จำนวนผู้มาใช้สิทธิเลือกตั้ง

- จำนวนผู้มาใช้สิทธิเลือกตั้งผู้บริหารท้องถิ่น ๓,๒๖๔ คน จากผู้มีสิทธิเลือกตั้งทั้งสิ้น ๔,๔๖๑ คน

คิดเป็นร้อยละ ๗๓.๑๖

- จำนวนผู้มาใช้สิทธิเลือกตั้งสมาชิกสภาท้องถิ่น ๓,๒๖๔ คน จากผู้มีสิทธิเลือกตั้งทั้งสิ้น ๔,๔๖๑ คน

คิดเป็นร้อยละ ๗๓.๑๖

ปัญหาคือการแข่งขันทางการเมืองค่อนข้างสูง มีจุดที่น่าสังเกตคือ มีการย้ายเข้าย้ายออกช่วงที่จะมีการเลือกตั้ง ไม่ว่าจะเป็นการเลือกผู้ใหญ่บ้าน สมาชิกสภา ผู้บริหารท้องถิ่น โดยเฉพาะ การคัดเลือกผู้ใหญ่บ้าน การแก้ไขปัญหาขององค์การบริหารส่วนตำบลตาวัังคือ ขอความร่วมมือ ผู้นำ เจ้าหน้าที่ที่มีหน้าที่รับผิดชอบให้ระมัดระวัง สอดส่องพฤติกรรมและให้รายงานอำเภอทราบ การรณรงค์ ประชาสัมพันธ์ ให้ข้อมูลที่ถูกต้อง เกี่ยวกับข้อกฎหมายของการเลือกตั้งที่กระทำได้และทำไม่ได้ให้ประชาชนได้รับทราบ ปัญหาต่างๆ ที่เกิดขึ้นขององค์การบริหารส่วนตำบลตาวััง ก็ได้พยายามแก้ไข โดยเรื่องจากการประชุมประชาคมท้องถิ่นทุกชุมชนในเขตองค์การบริหารส่วนตำบลตาวััง ในการจัดทำแผนพัฒนาองค์การบริหารส่วนตำบลตาวััง จากผลการประชุมทุกครั้งที่องค์การบริหารส่วนตำบลตาวัังจัดขึ้น มีประชาชนสนใจเข้าร่วมประชุมรวมทั้งแสดงความคิดเห็นที่หลากหลาย ส่งผลให้องค์การบริหารส่วนตำบลตาวััง ดำเนินงานตามความต้องการของประชาชน และประชาชนได้รับประโยชน์ และมีส่วนร่วมในการพัฒนาองค์การบริหารส่วนตำบลตาวััง นอกจากนี้ องค์การบริหารส่วนตำบลตาวัังได้จัดโครงการอบรมศึกษา ดูงาน ของคณะผู้บริหาร สมาชิกสภาองค์การบริหารส่วนตำบลตาวััง พนักงานองค์การบริหารส่วนตำบลตาวััง อสม. และกรรมการชุมชน โครงการอื่นๆ สำหรับประชาชนอีกหลายโครงการ เพื่อนำความรู้และประสบการณ์ที่ได้รับมาพัฒนาองค์การบริหารส่วนตำบลตาวัังให้เจริญเท่าเทียมกับองค์การบริหารส่วนตำบลอื่นๆ และองค์การบริหารส่วนตำบลตาวัังมีโครงการจัดซื้อเครื่องมือเครื่องใช้ในการปฏิบัติงานให้ทันสมัยและมีประสิทธิภาพ โครงการบางโครงการต้องระงับไว้เนื่องจากข้อจำกัดด้านงบประมาณ มีอัตรากำลังพนักงานองค์การบริหารส่วนตำบลตาวัังจำกัด ไม่เพียงพอต่อการตอบสนองความต้องการของประชาชนในด้านบริการ

๓.๒ การประเมินสถานการณ์สภาพแวดล้อมภายนอกที่เกี่ยวข้อง

ในการจัดทำแผนพัฒนาท้องถิ่นสี่ปีขององค์การบริหารส่วนตำบลตาวังนั้น ได้ทำการประเมินสถานการณ์สภาพแวดล้อมภายนอกที่เกี่ยวข้อง ซึ่งมีรายละเอียดดังนี้

ด้าน	สถานการณ์ภาพแวดล้อมภายนอกที่เกี่ยวข้อง	ขอขยายและปริมาณของปัญหา/ความต้องการ	พื้นที่เป้าหมาย/ กลุ่มเป้าหมาย	ความคาดหวังและแนวโน้มอนาคต
๑. โครงการสร้างพื้นฐาน	๑) ขาดแคลนแหล่งน้ำในการเกษตรและน้ำประปาสำหรับอุปโภค-บริโภคยังไม่พอเพียงและยังไม่ได้มาตรฐาน	- แหล่งน้ำและน้ำประปาในการอุปโภค-บริโภค	- ในเขตองค์การบริหารส่วนตำบลตาวัง	- ประชาชนมีแหล่งน้ำและมิน้ำประปาใช้อย่างพอเพียงมีคุณภาพตามมาตรฐานมากขึ้น
	๒) ไฟฟ้าส่องสว่างทางและที่สาธารณะยังไม่สามารถดำเนินการครอบคลุมพื้นที่ได้ทั้งหมด	- ไฟฟ้า	- ทางและที่สาธารณะในเขตองค์การบริหารส่วนตำบลตาวัง	- ทางและที่สาธารณะมีแสงสว่างเพียงพอประชาชนได้รับความสะดวกในการสัญจรไปมาและป้องกันการเกิดอาชญากรรมได้
	๓) ประชาชนต้องการเส้นทางในการสัญจรไปมาเพิ่มมากขึ้นและองค์การบริหารส่วนตำบลตาวังไม่สามารถดำเนินการได้เนื่องจากพื้นที่ยังไม่เป็นที่สาธารณะ จะดำเนินการได้ก็ต่อเมื่อต้องเป็นที่สาธารณะ	- เส้นทางคมนาคม	- เส้นทางคมนาคมที่เป็นสาธารณะและประชาชนมีความต้องการให้ดำเนินการ	- มีเส้นทางในการคมนาคมเพียงพอและ ประชาชนได้รับความสะดวกในการสัญจรไปมา
๒. ด้านงานส่งเสริมคุณภาพชีวิต	๑) มีการระบาดของโรคอุบัติใหม่ โรคระบาด โรคติดต่อ	- ด้านสาธารณสุข	- ในเขตองค์การบริหารส่วนตำบลตาวัง	ในพื้นที่ไม่มีการระบาดของโรคอุบัติใหม่ ครอบคลุมโรคติดต่อ
	๒) ประชาชนในพื้นที่ป่วยเป็นโรคเรื้อรังแนวโน้มที่เพิ่มขึ้น เช่น เบาหวาน ความดัน		- ประชาชนกลุ่มเสี่ยงและผู้ป่วย	

ดาน	สถานการณ์ภาพแวดล้อมภายนอกที่เกี่ยวข้อง	ขอบข่ายและปริมาณของปัญหา/ความต้องการ	พื้นที่เป้าหมาย/ กลุ่มเป้าหมาย	ความคาดหวังและ แนวโน้มอนาคต
	๓) ปริมาณขยะและน้ำเสียเพิ่มมากขึ้น		- ในเขตองค์การบริหารส่วนตำบลตาวั่ง	- ปริมาณขยะและน้ำเสียถูกกำจัดให้หมดด้วยวิธีการที่ถูกต้อง
	๔) ประชาชนบริโภคอาหารที่ปลอดภัย		- ประชาชนในเขตองค์การบริหารส่วนตำบลตาวั่ง	- ประชาชนทราบและสามารถเลือกบริโภคอาหารที่ปลอดภัยได้ถูกต้อง
	๕) ประชาชนในพื้นที่บางรายมีที่อยู่อาศัยไม่มั่นคงแข็งแรง	- ที่อยู่อาศัย	- ประชาชนในพื้นที่ที่ได้รับความเดือนร้อนเรื่องที่อยู่อาศัย	- ประชาชนในพื้นที่ได้รับความช่วยเหลือซ่อมแซมที่อยู่อาศัยให้มั่นคงแข็งแรง
	๖) มีการขยายตัวของประชากรเพิ่มมากขึ้นทำให้เกิดการขยายตัวของอาคารบ้านเรือนทำให้เกิดเป็นชุมชนแออัด	- ประชากร	- พื้นที่ในเขตองค์การบริหารส่วนตำบลตาวั่ง	- ควบคุมการก่อสร้างอาคารบ้านเรือนการพิจารณาออกใบอนุญาตเพื่อไม่เกิดปัญหาจากการก่อสร้างอาคาร
	ประชาชนบางครัวเรือนบริโภค-บริโภค น้ำที่ยังไม่สะอาดและมีสิ่งเจือปน เช่น จากน้ำฝน น้ำที่ไม่ได้คุณภาพ มีตะกอน	- การอุปโภค-บริโภค	- ประชาชนในเขตองค์การบริหารส่วนตำบลตาวั่ง	- ประชาชนบริโภคน้ำที่สะอาดถูกสุขลักษณะ
	๑) การศึกษาสื่อการเรียนการสอนยังไม่พอเพียง เด็กนักเรียนไม่ได้รับการศึกษาต่อในระดับที่สูงกว่าชั้นพื้นฐาน และขาดงบประมาณในการศึกษาครอบครัวยากจน	- สังคมในชุมชน	- เด็กนักเรียนในเขตองค์การบริหารส่วนตำบลตาวั่ง	- มีสื่อการเรียนการสอนที่พอเพียง เด็กนักเรียนได้รับการศึกษาที่สูงขึ้น มีงบประมาณในการศึกษาเล่าเรียน
	๒) เด็กและผู้สูงอายุบางครอบครัว ผู้สูงอายุอยู่ตามลำพัง และรับภาระในการดูแลเด็ก		- ผู้สูงอายุและเด็กในเขตองค์การบริหารส่วนตำบลตาวั่ง	- ผู้สูงอายุและเด็กได้รับการดูแลที่ดี

दान	สถานการณ์ภาพแวดล้อม ภายนอกที่เกี่ยวข้อง	ขอบข่ายและ ปริมาณของปัญหา/ ความต้องการ	พื้นที่เป้าหมาย/ กลุ่มเป้าหมาย	ความคาดหวังและ แนวโน้มอนาคต
	๓) ผู้พิการไม่ได้รับความช่วยเหลือใน ดำรงชีวิต		- ผู้พิการในเขตองค์การบริหาร ส่วนตำบลตาวัง	- ผู้พิการได้รับความช่วยเหลือในการดำรงชีวิตและทั่วถึง
	๔) เยาวชนและวัยรุ่นติดเกมส์ สิ่งลามก บุหรี เหล้า สาเสพติด และท้องก่อนวัยอัน สมควร		- เยาวชนและวัยรุ่นในเขต องค์การบริหารส่วนตำบลตาวัง	- เยาวชนและวัยรุ่นมีอนาคตที่ดี
	๕) ประชาชนกรอายุตั้งแต่ ๓๕ ขึ้นไป ไม่ได้ ตรวจสุขภาพประจำปี จำนวน ๒๙๑ คน		- ประชาชนในเขตองค์การบริหาร ส่วนตำบลตาวังที่อายุ ๓๕ ขึ้นไป	- ประชาชนที่อายุ ๓๕ ขึ้นไปได้รับการตรวจสุขภาพทุกคน
	๖) ประชากรที่สูบบุหรี จำนวน ๑๗๔ คน ดื่มสุรา จำนวน ๗๔ คน		- ประชาชนที่สูบบุหรีและดื่มสุรา	- ประชาชนเลิกสูบบุหรีและเลิกดื่มสุรา
๓. ด้านการ วางแผน การ ส่งเสริมการ ลงทุน พาณิช ยกรรมและ การท่องเที่ยว	๑) ประชาชนไม่มีการวางแผนในการ ดำเนินงาน	- การวางแผน	- ประชาชนในเขตองค์การบริหาร ส่วนตำบลตาวัง	- ประชาชนสามารถวางแผนการดำเนินงานได้เอง
	๒) ขาดแหล่งเงินลงทุนในการทำกิจการ และประกอบอาชีพ	- การลงทุน	- ประชาชนในเขตองค์การบริหาร ส่วนตำบลตาวัง	- มีแหล่งเงินทุนในการทำกิจการและประกอบอาชีพ
	๓) ประชาชนขาดสถานที่จำหน่าย สินค้า	- การพาณิชย์กรรม	- ร้านค้าแผงลอย	- ร้านค้าแผงลอยมีสถานที่ในการขายจำหน่ายสินค้า
	๔) ผลผลิตทางการเกษตรราคาตกต่ำ ระยะทางในการขนส่งผลผลิตไกลจาก แหล่งรับซื้อ		- เกษตรกรในพื้นที่	- ผลผลิตมีราคาสูงขึ้น
	๕) ค่าแรงต่ำค่าครองชีพสูงขาดแคลน การจ้างงาน		- ผู้ประกอบอาชีพรับจ้าง	- ค่าแรงสูงขึ้นเหมาะสมกับค่าครองชีพ มีการจ้างงานมากขึ้น
	๖) คริวเรือมีรายได้เฉลี่ยต่อปี ต่ำกว่า ๓๐,๐๐๐ บาท จำนวน ๙ คริวเรือ		- ประชาชนที่มีรายได้ต่ำกว่า เกณฑ์มาตรฐาน	- ไม่มีคริวที่ตกเกณฑ์มาตรฐานรายได้

ด้าน	สถานการณ์ภาพแวดล้อมภายนอกที่เกี่ยวข้อง	ขอบข่ายและปริมาณของปัญหา/ความต้องการ	พื้นที่เป้าหมาย/ กลุ่มเป้าหมาย	ความคาดหวังและ แนวโน้มอนาคต
	๗) ในเขตองค์การบริหารส่วนตำบลตาวั้งไม่มีแหล่งท่องเที่ยวและกิจกรรมการท่องเที่ยว	- การท่องเที่ยว	- ในเขตองค์การบริหารส่วนตำบลตาวั้ง	- มีแหล่งท่องเที่ยวในเขตองค์การบริหารส่วนตำบลตาวั้งและส่งเสริมกิจกรรมการท่องเที่ยวเพิ่มมากขึ้น
๔. ด้านการจัดระเบียบชุมชนและการรักษาความสงบเรียบร้อย	๑) การจราจรบนถนนมีเพิ่มมากขึ้นอาจทำให้เกิดอุบัติเหตุขึ้นได้	- การจราจร	ประชาชนที่สัญจรไปมาบนถนน	มีระบบควบคุมการจราจร เช่น ติดตั้งสัญญาณไฟกระพริบเพื่อเตือนให้ระมัดระวัง
	๒) มีการทำลายและลักขโมยทรัพย์สินของประชาชนและราชการรวมทั้งเกิดการทะเลาะวิวาท	- การรักษาความปลอดภัยในชีวิตและทรัพย์สินของประชาชน	- ประชาชนและส่วนราชการ	- มีการป้องกันและรักษาความปลอดภัยในชีวิตและทรัพย์สินของประชาชนและส่วนราชการ เช่น การติดตั้งกล้องวงจรปิด การให้ผู้นำ อปพร. ควบคุมและระงับเหตุทะเลาะวิวาท
๕. ด้านการบริหารจัดการและการอนุรักษ์ทรัพยากรธรรมชาติและสิ่งแวดล้อม	๓) น้ำไม่เพียงพอต่อการเกษตรและอุปโภค-บริโภคได้	- ดินและน้ำใต้ดิน	- พื้นที่ในเขตองค์การบริหารส่วนตำบลตาวั้ง	- ปัญหาเรื่องดินเค็มลดลง จัดหาแหล่งน้ำจากแหล่งอื่นเพิ่มมากขึ้น
	๔) มีปัญหาเรื่องขยะและน้ำเสียเพิ่มมากขึ้นส่งกลิ่นเหม็นรำคาญ	- สิ่งแวดล้อม	- ผู้ประกอบการและชุมชนในเขตพื้นที่องค์การบริหารส่วนตำบลตาวั้ง	- ปัญหาขยะและน้ำเสียลดลง ผู้ประกอบการสามารถกำจัดขยะและน้ำเสียเองได้โดยไม่ส่งผลกระทบต่อชุมชน
๖. ด้านศิลปะวัฒนธรรม จารีต ประเพณีและภูมิปัญญาท้องถิ่น	๑) ศิลปะ วัฒนธรรม จารีต ประเพณีและภูมิปัญญาท้องถิ่นถูกลืมเลือนไปมาก	- ศิลปะ วัฒนธรรม จารีต ประเพณีและภูมิปัญญาท้องถิ่นถูกลืมเลือนไปมาก	- ประชาชนในเขตองค์การบริหารส่วนตำบลตาวั้ง	- ยกย่อง เชิดชูคนดีหรือปราชญ์ชาวบ้านในโอกาสต่างๆ เพื่อเป็นตัวอย่างแก่เยาวชนและประชาชน ศิลปะ วัฒนธรรม จารีต ประเพณีและภูมิปัญญาท้องถิ่น ไม่ถูกลืมและคงอยู่สืบไป

ส่วนที่ ๓

การนำแผนพัฒนาท้องถิ่นไปสู่การปฏิบัติ

๑. ยุทธศาสตร์การพัฒนาและแผนงาน

ที่	ยุทธศาสตร์	ด้าน	แผนงาน	หน่วยงานรับผิดชอบหลัก	หน่วยงานสนับสนุน
๑	การพัฒนาโครงสร้างพื้นฐาน	การเศรษฐกิจ	อุตสาหกรรมและการโยธา	กองช่าง	องค์การบริหารส่วนตำบลตาวิ้ง
		บริการชุมชนและสังคม	เคหะและชุมชน	กองช่าง	
		บริการชุมชนและสังคม	การศึกษา	กองช่าง	
๒	การพัฒนาด้านเศรษฐกิจและการแก้ไขปัญหาความยากจน	บริการชุมชนและสังคม	สร้างความเข้มแข็งของชุมชน	สำนักปลัด	
		การเศรษฐกิจ	การเกษตร	สำนักปลัด	
๓	การพัฒนาด้านสาธารณสุข	บริการชุมชนและสังคม	สาธารณสุข	สำนักปลัด	
		บริการชุมชนและสังคม	เคหะและชุมชน	สำนักปลัด	
๔	การพัฒนาด้านการศึกษาศาสนาและวัฒนธรรม	บริการชุมชนและสังคม	การศึกษา	กองการศึกษาฯ	
		บริการชุมชนและสังคม	การศาสนา วัฒนธรรมและนันทนาการ	กองการศึกษาฯ	
๕	การพัฒนาสังคม	บริการชุมชนและสังคม	สร้างความเข้มแข็งของชุมชน	สำนักปลัด	
		บริการชุมชนและสังคม	เคหะและชุมชน	สำนักปลัด	
		บริการชุมชนและสังคม	สังคมสงเคราะห์	สำนักปลัด	
		บริหารงานทั่วไป	การรักษาความสงบภายใน	สำนักปลัด	
๖	การพัฒนาทรัพยากรธรรมชาติและสิ่งแวดล้อม	การเศรษฐกิจ	การเกษตร	สำนักปลัด	
		บริการชุมชนและสังคม	เคหะและชุมชน	สำนักปลัด	
๗	พัฒนาการเมืองการบริหาร	บริหารงานทั่วไป	บริหารงานทั่วไป	สำนักปลัด/ กองคลัง	
๘	การบริหารจัดการน้ำ	การเศรษฐกิจ	การเกษตร	กองช่าง	
รวม	๘ ยุทธศาสตร์	๓ ด้าน	๑๐ แผนงาน	๔ สำนัก/กอง	

บัญชีสรุปโครงการพัฒนา

แบบ ผ.๐๑

แผนพัฒนาท้องถิ่น (พ.ศ.๒๕๖๖ - ๒๕๗๐)

องค์การบริหารส่วนตำบลตาวัง อำเภอบัวเขต จังหวัดสุรินทร์

ยุทธศาสตร์	ปี ๒๕๖๖		ปี ๒๕๖๗		ปี ๒๕๖๘		ปี ๒๕๖๙		ปี ๒๕๗๐		รวม ๕ ปี	
	จำนวนโครงการ	งบประมาณ (บาท)	จำนวนโครงการ	งบประมาณ (บาท)	จำนวนโครงการ	งบประมาณ (บาท)	จำนวนโครงการ	งบประมาณ (บาท)	จำนวนโครงการ	งบประมาณ (บาท)	จำนวนโครงการ	งบประมาณ (บาท)
๑) ยุทธศาสตร์การพัฒนาด้านโครงสร้างพื้นฐาน												
แผนงาน อุตสาหกรรมและการโยธา	๔๐	๑๒๒,๒๑๒,๐๐๐	๔๗	๑๒๖,๑๕๕,๐๐๐	๔๗	๑๒๕,๐๓๒,๐๐๐	๔๖	๑๒๓,๖๒๗,๐๐๐	๔๙	๑๒๕,๐๕๙,๗๐๐	๒๒๙	๖๒๒,๐๘๕,๗๐๐
แผนงาน เคหะและชุมชน	๑	๓๐๐,๐๐๐	๑	๓๐๐,๐๐๐	๑	๓๐๐,๐๐๐	๑	๓๐๐,๐๐๐	๑	๓๐๐,๐๐๐	๕	๑,๕๐๐,๐๐๐
แผนงาน การศึกษา	๑	๑,๙๙๙,๐๐๐	๑	๑,๙๙๙,๐๐๐	๑	๑,๙๙๙,๐๐๐	๑	๑,๙๙๙,๐๐๐	๑	๑,๙๙๙,๐๐๐	๕	๙,๙๙๕,๐๐๐
รวม	๔๒	๑๒๔,๕๑๑,๐๐๐	๔๙	๑๒๘,๔๕๔,๐๐๐	๔๙	๑๒๗,๓๓๑,๐๐๐	๔๘	๑๒๕,๙๒๖,๐๐๐	๕๑	๑๒๗,๓๕๘,๗๐๐	๒๓๙	๖๓๓,๕๘๐,๗๐๐
๒) ยุทธศาสตร์การพัฒนาด้านเศรษฐกิจ และการแก้ไขปัญหาความยากจน												
แผนงาน สร้างความเข้มแข็งของชุมชน	๙	๔๕๐,๐๐๐	๙	๔๕๐,๐๐๐	๙	๔๕๐,๐๐๐	๙	๔๕๐,๐๐๐	๙	๔๕๐,๐๐๐	๔๕	๒,๒๕๐,๐๐๐
แผนงาน การเกษตร	๗	๓๗๐,๐๐๐	๗	๓๗๐,๐๐๐	๗	๓๗๐,๐๐๐	๗	๓๗๐,๐๐๐	๗	๓๗๐,๐๐๐	๓๕	๑,๘๕๐,๐๐๐
รวม	๑๖	๘๒๐,๐๐๐	๑๖	๘๒๐,๐๐๐	๑๖	๘๒๐,๐๐๐	๑๖	๘๒๐,๐๐๐	๑๖	๘๒๐,๐๐๐	๘๐	๔,๑๐๐,๐๐๐
๓) ยุทธศาสตร์การพัฒนาด้านสาธารณสุข												
แผนงาน สาธารณสุข	๑๓	๑,๐๒๐,๐๐๐	๑๓	๑,๐๒๐,๐๐๐	๑๓	๑,๐๒๐,๐๐๐	๑๓	๑,๐๒๐,๐๐๐	๑๓	๑,๐๒๐,๐๐๐	๖๕	๕,๑๐๐,๐๐๐
แผนงาน เคหะและชุมชน	๑	๕๐,๐๐๐	๑	๕๐,๐๐๐	๑	๕๐,๐๐๐	๑	๕๐,๐๐๐	๑	๕๐,๐๐๐	๕	๒๕๐,๐๐๐
รวม	๑๔	๑,๐๗๐,๐๐๐	๑๔	๑,๐๗๐,๐๐๐	๑๔	๑,๐๗๐,๐๐๐	๑๔	๑,๐๗๐,๐๐๐	๑๔	๑,๐๗๐,๐๐๐	๗๐	๕,๓๕๐,๐๐๐
๔) ยุทธศาสตร์การพัฒนาด้านการศึกษา ศาสนา และวัฒนธรรม												
แผนงาน การศึกษา	๑๓	๔,๗๑๕,๐๐๐	๑๓	๔,๗๑๕,๐๐๐	๑๓	๔,๗๑๕,๐๐๐	๑๓	๔,๗๑๕,๐๐๐	๑๓	๔,๗๑๕,๐๐๐	๖๕	๒๓,๕๗๕,๐๐๐
แผนงาน การศาสนา วัฒนธรรมและนันทนาการ	๑๑	๑,๐๖๐,๐๐๐	๑๑	๑,๐๖๐,๐๐๐	๑๑	๑,๐๖๐,๐๐๐	๑๑	๑,๐๖๐,๐๐๐	๑๑	๑,๐๖๐,๐๐๐	๕๕	๕,๓๐๐,๐๐๐
รวม	๒๔	๕,๗๗๕,๐๐๐	๒๔	๕,๗๗๕,๐๐๐	๒๔	๕,๗๗๕,๐๐๐	๒๔	๕,๗๗๕,๐๐๐	๒๔	๕,๗๗๕,๐๐๐	๑๒๐	๒๘,๘๗๕,๐๐๐

บัญชีสรุปโครงการพัฒนา
แผนพัฒนาท้องถิ่น (พ.ศ.๒๕๖๖ - ๒๕๗๐)
องค์การบริหารส่วนตำบลตาวั่ง อำเภอบัวเขต จังหวัดสุรินทร์

ยุทธศาสตร์	ปี ๒๕๖๖		ปี ๒๕๖๗		ปี ๒๕๖๘		ปี ๒๕๖๙		ปี ๒๕๗๐		รวม ๕ ปี	
	จำนวนโครงการ	งบประมาณ (บาท)	จำนวนโครงการ	งบประมาณ (บาท)	จำนวนโครงการ	งบประมาณ (บาท)	จำนวนโครงการ	งบประมาณ (บาท)	จำนวนโครงการ	งบประมาณ (บาท)	จำนวนโครงการ	งบประมาณ (บาท)
๕) ยุทธศาสตร์การพัฒนาลังคม												
แผนงาน สร้างความเข้มแข็งของชุมชน	๒	๓๐,๐๐๐	๒	๓๐,๐๐๐	๒	๓๐,๐๐๐	๒	๓๐,๐๐๐	๒	๓๐,๐๐๐	๑๐	๑๕๐,๐๐๐
แผนงาน สังคมสงเคราะห์	๔	๙๐,๐๐๐	๔	๙๐,๐๐๐	๔	๙๐,๐๐๐	๔	๙๐,๐๐๐	๔	๙๐,๐๐๐	๒๐	๔๕๐,๐๐๐
แผนงาน เคหะและชุมชน	๑	๔๕๐,๐๐๐	๑	๔๕๐,๐๐๐	๑	๔๕๐,๐๐๐	๑	๔๕๐,๐๐๐	๑	๔๕๐,๐๐๐	๕	๒,๒๕๐,๐๐๐
แผนงาน การรักษาความสงบภายใน	๙	๑,๗๑๘,๐๐๐	๙	๑,๗๑๘,๐๐๐	๙	๑,๗๑๘,๐๐๐	๙	๑,๗๑๘,๐๐๐	๙	๑,๗๑๘,๐๐๐	๔๕	๘,๕๙๐,๐๐๐
รวม	๑๖	๒,๒๘๘,๐๐๐	๑๖	๒,๒๘๘,๐๐๐	๑๖	๒,๒๘๘,๐๐๐	๑๖	๒,๒๘๘,๐๐๐	๑๖	๒,๒๘๘,๐๐๐	๘๐	๑๑,๔๔๐,๐๐๐
๖) ยุทธศาสตร์การพัฒนาทรัพยากรธรรมชาติและสิ่งแวดล้อม												
แผนงาน การเกษตร	๕	๑๓๕,๐๐๐	๕	๑๓๕,๐๐๐	๕	๑๓๕,๐๐๐	๕	๑๓๕,๐๐๐	๕	๑๓๕,๐๐๐	๒๕	๖๗๕,๐๐๐
แผนงาน เคหะและชุมชน	๖	๒๙๐,๐๐๐	๖	๒๙๐,๐๐๐	๖	๒๙๐,๐๐๐	๖	๒๙๐,๐๐๐	๖	๒๙๐,๐๐๐	๓๐	๑,๔๕๐,๐๐๐
รวม	๑๑	๔๒๕,๐๐๐	๑๑	๔๒๕,๐๐๐	๑๑	๔๒๕,๐๐๐	๑๑	๔๒๕,๐๐๐	๑๑	๔๒๕,๐๐๐	๕๕	๒,๑๒๕,๐๐๐
๗) ยุทธศาสตร์การพัฒนาด้านการเมือง การบริหาร												
แผนงาน บริหารงานทั่วไป	๑๐	๖๗๕,๐๐๐	๑๐	๖๗๕,๐๐๐	๑๐	๖๗๕,๐๐๐	๑๐	๖๗๕,๐๐๐	๑๐	๖๗๕,๐๐๐	๕๐	๓,๓๗๕,๐๐๐
รวม	๑๐	๖๗๕,๐๐๐	๑๐	๖๗๕,๐๐๐	๑๐	๖๗๕,๐๐๐	๑๐	๖๗๕,๐๐๐	๑๐	๖๗๕,๐๐๐	๕๐	๓,๓๗๕,๐๐๐
๘) ยุทธศาสตร์การบริหารจัดการน้ำ												
แผนงาน การเกษตร	๑๙	๒๖,๔๑๒,๐๐๐	๑๙	๒๖,๔๑๒,๐๐๐	๑๙	๒๖,๔๑๒,๐๐๐	๑๙	๒๖,๔๑๒,๐๐๐	๑๙	๒๖,๔๑๒,๐๐๐	๙๕	๑,๓๖๒,๐๖๐,๐๐๐
รวม	๑๙	๒๖,๔๑๒,๐๐๐	๑๙	๒๖,๔๑๒,๐๐๐	๑๙	๒๖,๔๑๒,๐๐๐	๑๙	๒๖,๔๑๒,๐๐๐	๑๙	๒๖,๔๑๒,๐๐๐	๙๕	๑,๓๖๒,๐๖๐,๐๐๐
รวมทั้งสิ้น	๑๓๓	๑๓๕,๕๖๔,๐๐๐	๑๔๐	๑๓๙,๕๐๗,๐๐๐	๑๔๐	๑๓๘,๓๘๔,๐๐๐	๑๓๙	๑๓๖,๙๗๙,๐๐๐	๑๔๒	๑๓๘,๔๑๑,๗๐๐	๖๙๔	๖๘๘,๘๔๕,๗๐๐

บัญชีสรุปโครงการพัฒนา ที่นำมาจากแผนพัฒนาหมู่บ้านและแผนชุมชน
องค์การบริหารส่วนตำบลตาวิ้ง อำเภอบัวเขต จังหวัดสุรินทร์

	ปี ๒๕๖๖		ปี ๒๕๖๗		ปี ๒๕๖๘		ปี ๒๕๖๙		ปี ๒๕๗๐		รวม ๕ ปี	
	จำนวน โครงการ	งบประมาณ (บาท)	จำนวน โครงการ	งบประมาณ (บาท)	จำนวน โครงการ	งบประมาณ (บาท)	จำนวน โครงการ	งบประมาณ (บาท)	จำนวน โครงการ	งบประมาณ (บาท)	จำนวน โครงการ	งบประมาณ (บาท)
โครงการพัฒนาที่นำมา จากแผนพัฒนาหมู่บ้าน และแผนพัฒนาชุมชน	๓๕	๓๕,๑๙๓,๐๐๐	๓๔	๔๐,๒๙๙,๐๐๐	๓๓	๓๕,๓๗๔,๐๐๐	๓๓	๑๔,๗๕๙,๐๐๐	๓๐	๑๒,๔๒๐,๐๐๐	๑๖๕	๑๓๘,๕๕๕,๐๐๐
รวมทั้งสิ้น	๓๕	๓๕,๖๙๓,๐๐๐	๓๔	๔๐,๒๙๙,๐๐๐	๓๓	๓๕,๓๗๔,๐๐๐	๓๓	๑๔,๗๕๙,๐๐๐	๓๐	๑๒,๔๒๐,๐๐๐	๑๖๕	๑๓๘,๕๕๕,๐๐๐

|

|

๒. บัญชีโครงการพัฒนาท้องถิ่น

**รายละเอียดโครงการพัฒนา
แผนพัฒนาท้องถิ่น (พ.ศ. ๒๕๖๖ - ๒๕๗๐)
องค์การบริหารส่วนตำบลตาวิ้ง อำเภอบัวเขต จังหวัดสุรินทร์**

ก. ยุทธศาสตร์จังหวัดที่ ๒ การส่งเสริมและพัฒนาศักยภาพการค้า การลงทุน การบริการ และเชื่อมโยงเศรษฐกิจชายแดน

ข. ยุทธศาสตร์การพัฒนาขององค์การปกครองส่วนท้องถิ่นในเขตจังหวัดยุทธศาสตร์ที่ ๒ การส่งเสริมและพัฒนาศักยภาพการค้า การลงทุน การบริการ

ยุทธศาสตร์ที่ ๑. ยุทธศาสตร์การพัฒนาด้านโครงสร้างพื้นฐาน

๑.๑ แผนงาน : อุตสาหกรรมและการโยธา

ที่	โครงการ	วัตถุประสงค์	เป้าหมาย(ผลผลิตของโครงการ)	งบประมาณ					ตัวชี้วัด KPI	ผลลัพธ์ที่คาดว่าจะได้รับ	หน่วยงานรับผิดชอบหลัก
				๒๕๖๖(บาท)	๒๕๖๗(บาท)	๒๕๖๘(บาท)	๒๕๖๙(บาท)	๒๕๗๐(บาท)			
๑	ก่อสร้างถนน คสล. (เส้นบ้านนางสมหวัง - บ้านนายสุวัฒน์) หมู่ที่ ๒ บ้านนา	เพื่อให้มีเส้นทางคมนาคมสะดวก	ถนน คสล. ขนาดกว้าง ๔.๐๐ เมตร ยาว ๒๐๐ เมตร หน้า ๐.๑๕ เมตร	๖๓๔,๐๐๐					ถนนคสล.ยาว ๒๐๐ เมตร	มีเส้นทางคมนาคมสะดวก	กองช่าง
๒	ปรับปรุงถนนและเสริมหินคลุก หมู่ที่ ๒ บ้านนา	เพื่อให้มีเส้นทางคมนาคมสะดวก	ปรับปรุงถนนและเสริมหินคลุก ขนาดกว้าง ๔.๐๐ เมตร ยาว ๑,๐๐๐ เมตร หน้า ๐.๑๐ เมตร		๔๕๗,๐๐๐				ปรับปรุงถนนและเสริมหินคลุก ยาว ๑,๐๐๐ เมตร	มีเส้นทางคมนาคมสะดวก	กองช่าง
๓	ก่อสร้างถนน คสล. (รอบหนองสนวน) หมู่ที่ ๒ บ้านนา	เพื่อให้มีเส้นทางคมนาคมสะดวก	ถนน คสล. ขนาดกว้าง ๕.๐๐ เมตร ยาว ๒๐๐ เมตร หน้า ๐.๑๕ เมตร			๗๕๖,๐๐๐			ถนนคสล.ยาว ๒๐๐ เมตร	มีเส้นทางคมนาคมสะดวก	กองช่าง

ที่	โครงการ	วัตถุประสงค์	เป้าหมาย(ผลผลิตของโครงการ)	งบประมาณ					ตัวชี้วัด KPI	ผลลัพธ์ที่คาดว่าจะได้รับ	หน่วยงานรับผิดชอบหลัก	
				๒๕๖๖(บาท)	๒๕๖๗(บาท)	๒๕๖๘(บาท)	๒๕๖๙(บาท)	๒๕๗๐(บาท)				
๔	ปรับปรุงผิวจราจรลงหินคลุก (เส้นบ้านนา - หนองระไซร์) หมู่ที่ ๒ บ้านนา	เพื่อให้มีเส้นทางคมนาคมสะดวก	ปรับปรุงผิวจราจร ขนาดกว้าง ๕.๐๐ เมตร ยาว ๑,๐๐๐ เมตร หนา ๐.๑๐ เมตร			๕๗๐,๐๐๐				ปรับปรุงผิวจราจร ยาว ๑,๐๐๐ เมตร	มีเส้นทางคมนาคมสะดวก	กองช่าง
๕	ปรับปรุงถนนดินลงหินคลุก (เส้นบ้านนา - บ้านตาวัง) หมู่ที่ ๒ บ้านนา	เพื่อให้มีเส้นทางคมนาคมสะดวก	ปรับปรุงถนนดินลงหินคลุก ขนาดกว้าง ๔.๐๐ เมตร ยาว ๑,๑๐๐ เมตร หนา ๐.๑๐ เมตร					๕๐๒,๐๐๐		ปรับปรุงถนนดินลงหินคลุก ยาว ๑,๑๐๐ เมตร	มีเส้นทางคมนาคมสะดวก	กองช่าง
๖	ปรับปรุงผิวจราจรและเสริมหินคลุก หมู่ที่ ๒ บ้านนา	เพื่อให้มีเส้นทางคมนาคมสะดวก	ปรับปรุงผิวจราจร ขนาดกว้าง ๔.๐๐ เมตร ยาว ๑,๑๐๐ เมตร หนา ๐.๑๐ เมตร					๕๐๒,๐๐๐		ปรับปรุงผิวจราจร ยาว ๑,๑๐๐ เมตร	มีเส้นทางคมนาคมสะดวก	กองช่าง
๗	ก่อสร้างถนนดินเสริมหินคลุก หมู่ที่ ๓ บ้านกะเพาโร	เพื่อให้มีเส้นทางคมนาคมสะดวก	ถนนดินเสริมหินคลุก ขนาดกว้าง ๔.๐๐ เมตร ยาว ๒,๐๐๐ เมตร หนา ๐.๑๐ เมตร		๙๑๑,๐๐๐					ถนนดินเสริมหินคลุก ยาว ๒,๐๐๐ เมตร	มีเส้นทางคมนาคมสะดวก	กองช่าง
๘	ก่อสร้างถนนดินรอบสวนป่าสิริกิติ์ หมู่ที่ ๓ บ้านกะเพาโร	เพื่อให้มีเส้นทางคมนาคมสะดวก	ถนนดิน ขนาดกว้าง ๔.๐๐ เมตร ยาว ๒,๐๐๐ เมตร หนา ๐.๖๐ เมตร			๔๕๐,๐๐๐				ถนนดิน ยาว ๒,๐๐๐ เมตร	มีเส้นทางคมนาคมสะดวก	กองช่าง
๙	ก่อสร้างถนน คสล. (สามแยกต้นตาล - นานายเสริมไสย) หมู่ที่ ๔ บ้านตะแบง	เพื่อให้มีเส้นทางคมนาคมสะดวก	ถนน คสล. ขนาดกว้าง ๔.๐๐ เมตร ยาว ๒๐๐ เมตร หนา ๐.๑๕ เมตร		๖๓๔,๐๐๐					ถนนคสล.ยาว ๒๐๐ เมตร	มีเส้นทางคมนาคมสะดวก	กองช่าง
๑๐	ก่อสร้างประตูเปิด - ปิด ห้วยบรม หมู่ที่ ๗ บ้านจบก	เพื่อให้ประชาชนสามารถควบคุมการเปิด - ปิดน้ำได้	ประตูเปิด - ปิดห้วยบรม ตามแบบและรายการที่ อบต.ตาวัง กำหนด	๒๕๐,๐๐๐						ประตู ๑ แห่ง	ประชาชนสามารถควบคุมการเปิด - ปิดน้ำได้	กองช่าง

ที่	โครงการ	วัตถุประสงค์	เป้าหมาย(ผลผลิตของโครงการ)	งบประมาณ					ตัวชี้วัด KPI	ผลลัพธ์ที่คาดว่าจะได้รับ	หน่วยงานรับผิดชอบหลัก	
				๒๕๖๖(บาท)	๒๕๖๗(บาท)	๒๕๖๘(บาท)	๒๕๖๙(บาท)	๒๕๗๐(บาท)				
๑๑	ก่อสร้างหอกระจายข่าว หมู่ที่ ๗ บ้านจบก	เพื่อให้ประชาชนได้รับข้อมูลข่าวสารอย่างชัดเจน	หอกระจายข่าว ตามแบบและรายการที่ อบต.ตาวิ้งกำหนด		๓๐๐,๐๐๐					หอกระจายข่าว ๑ แห่ง	ประชาชนได้รับข้อมูลข่าวสารอย่างชัดเจนมากขึ้น	กองช่าง
๑๒	ปรับปรุงผิวจราจรและเสริมหินคลุก (เส้นจบกน้อย - วัดป่าคูแทนทางทิศใต้) หมู่ที่ ๗ บ้านจบก	เพื่อให้มีเส้นทางคมนาคมสะดวก	ปรับปรุงผิวจราจรและเสริมหินคลุก ขนาดกว้าง ๔ เมตร ยาว ๑,๐๐๐ เมตร หนา ๐.๑๐ เมตรตามแบบและรายการที่ อบต.ตาวิ้ง กำหนด		๔๕๗,๐๐๐					ปรับปรุงผิวจราจรและเสริมหินคลุก ยาว ๑,๐๐๐ เมตร	มีเส้นทางคมนาคมสะดวก	กองช่าง
๑๓	ปรับปรุงผิวจราจรและเสริมหินคลุก (เส้นแยกวัดจบก - นานางรีย์) หมู่ที่ ๗ บ้านจบก	เพื่อให้มีเส้นทางคมนาคมสะดวก	ปรับปรุงผิวจราจรและเสริมหินคลุก ขนาดกว้าง ๔ เมตร ยาว ๑,๐๐๐ เมตร หนา ๐.๑๐ เมตรตามแบบและรายการที่ อบต.ตาวิ้ง กำหนด		๔๕๗,๐๐๐					ปรับปรุงผิวจราจรและเสริมหินคลุก ยาว ๑,๐๐๐ เมตร	มีเส้นทางคมนาคมสะดวก	กองช่าง
๑๔	ขยายท่อประปาหมู่บ้าน (จากเส้นเข้าวัด - ป่าช้า) หมู่ที่ ๗ บ้านจบก	เพื่อป้องกันและแก้ไขปัญหาน้ำท่วม	ท่อประปา ตามแบบและรายการที่ อบต.ตาวิ้ง กำหนด			๒๕๐,๐๐๐				ท่อประปา ๑ แห่ง	สามารถแก้ไขปัญหาน้ำท่วมในฤดูฝนได้	กองช่าง
๑๕	ปรับปรุงผิวจราจรและเสริมหินคลุก (เส้นแยกนายนายบุญใจ - บ้านกะโงก) หมู่ที่ ๗ บ้านจบก	เพื่อให้มีเส้นทางคมนาคมสะดวก	ปรับปรุงผิวจราจรและเสริมหินคลุก ขนาดกว้าง ๔ เมตร ยาว ๕๐๐ เมตร หนา ๐.๑๐ เมตรตามแบบและรายการที่ อบต.ตาวิ้ง กำหนด			๒๓๐,๐๐๐				ปรับปรุงผิวจราจรและเสริมหินคลุก ยาว ๕๐๐ เมตร	มีเส้นทางคมนาคมสะดวก	กองช่าง

ที่	โครงการ	วัตถุประสงค์	เป้าหมาย(ผลผลิตของโครงการ)	งบประมาณ					ตัวชี้วัด KPI	ผลลัพธ์ที่คาดว่าจะได้รับ	หน่วยงานรับผิดชอบหลัก
				๒๕๖๖(บาท)	๒๕๖๗(บาท)	๒๕๖๘(บาท)	๒๕๖๙(บาท)	๒๕๗๐(บาท)			
๑๖	ก่อสร้างถนน คสล. (เส้นบ้านนายประเสริฐ อินทร์ดี - บ้านนางประยูร ชั้นรัตน) หมู่ที่ ๗ บ้านจบก	เพื่อให้มีเส้นทางคมนาคมสะดวก	ถนน คสล. ขนาดกว้าง ๖ เมตร ยาว ๕๐๐ เมตร หนา ๐.๑๕ เมตรตามแบบและรายการที่ อบต.ตาวิ้ง กำหนด			๒๙๑,๐๐๐			ถนน คสล. ยาว ๕๐๐ เมตร	มีเส้นทางคมนาคมสะดวก	กองช่าง
๑๗	ก่อสร้างถนนดิน (ทิศตะวันออกหมู่บ้าน) หมู่ที่ ๗ บ้านจบก	เพื่อให้มีเส้นทางคมนาคมสะดวก	ถนนดิน ขนาดกว้าง ๔ เมตร ยาว ๑,๐๐๐ เมตร สูงเฉลี่ย ๐.๖๐ เมตรตามแบบและรายการที่ อบต.ตาวิ้ง กำหนด				๒๕๐,๐๐๐		ถนนดิน ยาว ๑,๐๐๐ เมตร	มีเส้นทางคมนาคมสะดวก	กองช่าง
๑๘	ก่อสร้างถนน คสล. ภายในหมู่บ้าน หมู่ที่ ๗ บ้านจบก	เพื่อให้มีเส้นทางคมนาคมสะดวก	ถนน คสล. ขนาดกว้าง ๕ เมตร ยาว ๕๐๐ เมตร หนา ๐.๑๕ เมตรตามแบบและรายการที่ อบต.ตาวิ้ง กำหนด				๒๑๙,๐๐๐		ถนน คสล. ยาว ๕๐๐ เมตร	มีเส้นทางคมนาคมสะดวก	กองช่าง
๑๙	ก่อสร้างถนน คสล. (สามแยกจบกน้อย - บ้านนางประยูร ชั้นรัตน) หมู่ที่ ๗ บ้านจบก	เพื่อให้มีเส้นทางคมนาคมสะดวก	ถนน คสล. ขนาดกว้าง ๔ เมตร ยาว ๑,๐๐๐ เมตร หนา ๐.๑๕ เมตรตามแบบและรายการที่ อบต.ตาวิ้ง กำหนด					๓๑๖,๒๐๐	ถนน คสล. ยาว ๑,๐๐๐ เมตร	มีเส้นทางคมนาคมสะดวก	กองช่าง
๒๐	ก่อสร้างถนน คสล. (เส้นสนามกีฬากลาง - จบกน้อย) หมู่ที่ ๗ บ้านจบก	เพื่อให้มีเส้นทางคมนาคมสะดวก	ถนน คสล. ขนาดกว้าง ๕ เมตร ยาว ๕๐๐ เมตร หนา ๐.๑๕ เมตรตามแบบและรายการที่ อบต.ตาวิ้ง กำหนด					๑๘๘,๕๐๐	ถนน คสล. ยาว ๕๐๐ เมตร	มีเส้นทางคมนาคมสะดวก	กองช่าง
๒๑	ปรับปรุงศาลาประชาคมจบกน้อย หมู่ที่ ๗ บ้านจบก	เพื่อให้มีสถานที่ในการจัดกิจกรรมต่างๆ	ปรับปรุงศาลา กว้าง ๖ เมตร ยาว ๑๒ เมตร ตามแบบและรายการที่ อบต.ตาวิ้ง กำหนด					๔๐๐,๐๐๐	ปรับปรุงศาลา ๑ แห่ง	มีสถานที่ในการจัดกิจกรรมต่างๆ	กองช่าง

ที่	โครงการ	วัตถุประสงค์	เป้าหมาย(ผลผลิตของโครงการ)	งบประมาณ					ตัวชี้วัด KPI	ผลลัพธ์ที่คาดว่าจะได้รับ	หน่วยงานรับผิดชอบหลัก
				๒๕๖๖(บาท)	๒๕๖๗(บาท)	๒๕๖๘(บาท)	๒๕๖๙(บาท)	๒๕๗๐(บาท)			
๒๒	ก่อสร้างโรงผลิตน้ำดื่มชุมชน หมู่ที่ ๘ บ้านโคกสำโรง	เพื่อให้มีสถานที่ในการผลิตน้ำดื่ม	ก่อสร้างโรงผลิตน้ำ กว้าง ๕ เมตร ยาว ๖ เมตร ตามแบบและรายการที่ อบต.ตาวังกำหนด				๓๐๐,๐๐๐	๓๐๐,๐๐๐	โรงผลิตน้ำดื่ม ๑ แห่ง	มีสถานที่ในการผลิตน้ำดื่ม	กองช่าง
๒๓	ปรับปรุงผิวจราจรลงหินคลุกภายในหมู่บ้าน หมู่ที่ ๙ บ้านหนองเหล็ก	เพื่อให้มีเส้นทางคมนาคมสะดวก	ปรับปรุงผิวจราจรลงหินคลุก ขนาดกว้าง ๔ เมตร ยาว ๒,๐๐๐ เมตร หนา ๐.๑๐ เมตร ตามแบบและรายการที่ อบต.ตาวังกำหนด		๙๑๑,๐๐๐				ปรับปรุงผิวจราจรลงหินคลุก ยาว ๒,๐๐๐ เมตร	มีเส้นทางคมนาคมสะดวก	กองช่าง
๒๔	ก่อสร้างอาคารตลาดในชุมชน หมู่ที่ ๙ บ้านหนองเหล็ก	เพื่อให้มีสถานที่ในการจำหน่ายสินค้า	ก่อสร้างอาคารตลาด กว้าง ๕ เมตร ยาว ๖ เมตร ตามแบบและรายการที่ อบต.ตาวัง กำหนด		๔๐๐,๐๐๐				อาคารตลาด ๑ แห่ง	มีสถานที่ในการจำหน่ายสินค้า	กองช่าง
๒๕	ปรับปรุงถนนดินและเสริมหินคลุก (เส้นนายนัยเที่ยงทัศน - นานางนภัสราทองทุน) หมู่ที่ ๙ บ้านหนองเหล็ก	เพื่อให้มีเส้นทางคมนาคมสะดวก	ปรับปรุงถนนดินและเสริมหินคลุก ขนาดกว้าง ๔ เมตร ยาว ๕๐๐ เมตร หนา ๐.๑๐ เมตร ตามแบบและรายการที่ อบต.ตาวัง กำหนด				๒๓๐,๐๐๐		ปรับปรุงถนนดินและเสริมหินคลุก ยาว ๕๐๐ เมตร	มีเส้นทางคมนาคมสะดวก	กองช่าง
๒๖	ติดตั้งระบบเสียงตามสาย หมู่ที่ ๙ บ้านหนองเหล็ก	เพื่อเป็นช่องทางการประชาสัมพันธ์ให้ประชาชนได้รับทราบข้อมูลข่าวสาร	ติดตั้งเสียงตามสาย ตามแบบและรายการที่ อบต.ตาวัง กำหนด				๓๐๐,๐๐๐		เสียงตามสาย ๑ แห่ง	ประชาชนได้รับทราบข้อมูลข่าวสารอย่างทั่วถึง	กองช่าง

ที่	โครงการ	วัตถุประสงค์	เป้าหมาย(ผลผลิตของโครงการ)	งบประมาณ					ตัวชี้วัด KPI	ผลลัพธ์ที่คาดว่าจะได้รับ	หน่วยงานรับผิดชอบหลัก
				๒๕๖๖(บาท)	๒๕๖๗(บาท)	๒๕๖๘(บาท)	๒๕๖๙(บาท)	๒๕๗๐(บาท)			
๒๗	ซ่อมแซมปรับปรุงศาลาประชาคมหมู่บ้าน หมู่ที่ ๙ บ้านหนองเหล็ก	เพื่อให้มีสถานที่ในการจัดกิจกรรมต่างๆ	ซ่อมแซมปรับปรุงศาลาประชาคมหมู่บ้านตามแบบและรายการที่ อบต.ดาวัง กำหนด				๓๐๐,๐๐๐		ศาลาประชาคม ๑ แห่ง	มีสถานที่ในการจัดกิจกรรมต่างๆ	กองช่าง
๒๘	ก่อสร้างศาลาเอนกประสงค์ คุ่ม ๕ หมู่ที่ ๙ บ้านหนองเหล็ก	เพื่อให้มีสถานที่ในการจัดกิจกรรมต่างๆ	ก่อสร้างศาลาเอนกประสงค์ กว้าง ๖ เมตร ยาว ๑๒ เมตร ตามแบบและรายการที่ อบต.ดาวัง กำหนด					๔๐๐,๐๐๐	ศาลาเอนกประสงค์ ๑ แห่ง	มีสถานที่ในการจัดกิจกรรมต่างๆ	กองช่าง
๓๐	ปรับปรุงถนนดินและเสริมหินคลุก (เส้นนายนินพล อินทร์แก้ว - นานางเสวย ชั้นเงิน) หมู่ที่ ๙ บ้านหนองเหล็ก	เพื่อให้มีเส้นทางคมนาคมสะดวก	ปรับปรุงถนนดินและเสริมหินคลุก ขนาดกว้าง ๓ เมตร ยาว ๕๐๐ เมตร หนา ๐.๑๐ เมตร ตามแบบและรายการที่ อบต.ดาวัง กำหนด					๑๗๓,๐๐๐	ปรับปรุงถนนดินและเสริมหินคลุก ยาว ๕๐๐ เมตร	มีเส้นทางคมนาคมสะดวก	กองช่าง
๓๑	ต่อเติมร้านค้าชุมชน หมู่ที่ ๙ บ้านหนองเหล็ก	เพื่อให้มีสถานที่ในการจำหน่ายสินค้าต่างๆ	ต่อเติมร้านค้าชุมชน กว้าง ๓ เมตร ยาว ๑๒ เมตร ตามแบบและรายการที่ อบต.ดาวัง กำหนด					๒๕๐,๐๐๐	ต่อเติมร้านค้าชุมชน ๑ แห่ง	มีสถานที่ในการจำหน่ายสินค้าต่างๆ	กองช่าง
๓๒	ก่อสร้างถนนดินเสริมหินคลุก (บ้านไทรโยง - บ้านขนุน) หมู่ที่ ๑๐ บ้านไทรโยง	เพื่อให้มีเส้นทางคมนาคมสะดวก	ถนนดินเสริมหินคลุก ขนาดกว้าง ๔ เมตร ยาว ๑,๐๐๐ เมตร หนา ๐.๑๐ เมตร ตามแบบและรายการที่ อบต.ดาวัง กำหนด			๔๕๗,๐๐๐			ถนนดินเสริมหินคลุก ยาว ๑,๐๐๐ เมตร	มีเส้นทางคมนาคมสะดวก	กองช่าง

ที่	โครงการ	วัตถุประสงค์	เป้าหมาย(ผลผลิตของโครงการ)	งบประมาณ					ตัวชี้วัด KPI	ผลลัพธ์ที่คาดว่าจะได้รับ	หน่วยงานรับผิดชอบหลัก	
				๒๕๖๖(บาท)	๒๕๖๗(บาท)	๒๕๖๘(บาท)	๒๕๖๙(บาท)	๒๕๗๐(บาท)				
๓๓	โครงการติดตั้งป้ายประชาสัมพันธ์ของอบต. ตาวัง	เพื่อให้มีสถานที่สำหรับประชาสัมพันธ์กิจกรรม,ผลงานของอบต.และระบุเขตที่ตั้ง	ป้าย ๑๐ แห่ง/ปี		๓๐๐,๐๐๐	๓๐๐,๐๐๐	๓๐๐,๐๐๐	๓๐๐,๐๐๐	๓๐๐,๐๐๐	ป้าย ๑๐ แห่ง/ปี	มีสถานที่สำหรับประชาสัมพันธ์กิจกรรม,ผลงานของอบต.และระบุเขตที่ตั้ง	กองช่าง
๓๔	ปรับปรุงระบบประปาหมู่บ้านภายในตำบลตาวัง	เพื่อให้ระบบประปาสามารถทำงานได้อย่างเต็มประสิทธิภาพ	ระบบประปา ได้รับการซ่อมบำรุงทุกแห่ง	๑๐๐,๐๐๐	๑๐๐,๐๐๐	๑๐๐,๐๐๐	๑๐๐,๐๐๐	๑๐๐,๐๐๐	๑๐๐,๐๐๐	ซ่อมแซมระบบประปาทุกแห่ง	ประชาชนมีน้ำประปาใช้อย่างถูกสุขอนามัย	กองช่าง
๓๕	ติดตั้งเสียงตามสายประจำหมู่บ้าน	เพื่อเป็นช่องทางการประชาสัมพันธ์ให้ประชาชนได้รับทราบข้อมูลข่าวสาร	๒ แห่ง / ปี	๑๐๐,๐๐๐	๑๐๐,๐๐๐	๑๐๐,๐๐๐	๑๐๐,๐๐๐	๑๐๐,๐๐๐	๑๐๐,๐๐๐	เสียงตามสายจำนวน ๒ แห่ง/ปี	ประชาชนได้รับทราบข้อมูลข่าวสารอย่างทั่วถึง	กองช่าง
๓๖	ปรับปรุงเสียงตามสายประจำหมู่บ้าน	เพื่อเป็นช่องทางการประชาสัมพันธ์ให้ประชาชนได้รับทราบข้อมูลข่าวสาร	๒ แห่ง / ปี	๕๐,๐๐๐	๕๐,๐๐๐	๕๐,๐๐๐	๕๐,๐๐๐	๕๐,๐๐๐	๕๐,๐๐๐	ซ่อมแซมเสียงตามสายจำนวน ๒ แห่ง/ปี	ประชาชนได้รับทราบข้อมูลข่าวสารอย่างทั่วถึง	กองช่าง
๓๗	จัดทำป้ายชื่อ บ้านเลขที่ทุกหลังคาเรือนในตำบลตาวัง	เพื่อให้มีป้ายชื่อ บ้านเลขที่ สำหรับใช้ในการติดต่อได้อย่างสะดวก	จัดทำป้ายชื่อ บ้านเลขที่ ทุกหลังคาเรือน ๑ หมู่บ้าน/ปี	๓๐,๐๐๐	๓๐,๐๐๐	๓๐,๐๐๐	๓๐,๐๐๐	๓๐,๐๐๐	๓๐,๐๐๐	มีป้ายชื่อ บ้านเลขที่ ๑ หมู่บ้าน/ปี	มีป้ายชื่อ บ้านเลขที่ ที่สามารถติดต่อได้สะดวกและดูเป็นระเบียบ สวยงาม	กองช่าง

ที่	โครงการ	วัตถุประสงค์	เป้าหมาย(ผลผลิตของโครงการ)	งบประมาณ					ตัวชี้วัด KPI	ผลลัพธ์ที่คาดว่าจะได้รับ	หน่วยงานรับผิดชอบหลัก
				๒๕๖๖(บาท)	๒๕๖๗(บาท)	๒๕๖๘(บาท)	๒๕๖๙(บาท)	๒๕๗๐(บาท)			
๓๘	จัดทำป้ายต่าง ๆ ขององค์การบริหารส่วนตำบลวัง	เพื่อให้มีป้ายแสดงเขตองค์การบริหารส่วนตำบลตาวัง	จัดทำป้ายต่าง ๆ ขององค์การบริหารส่วนตำบลตาวัง จำนวน ๕ ป้าย/ปี	๕๐,๐๐๐	๕๐,๐๐๐	๕๐,๐๐๐	๕๐,๐๐๐	๕๐,๐๐๐	ป้ายแสดงเขต อบต. จำนวน ๕ ป้าย	ประชาชนทราบถึงเขตหรือสถานที่ขององค์การบริหารส่วนตำบล	กองช่าง
๓๙	จัดสร้างภาชนะกักเก็บน้ำ	เพื่อให้ประชาชนมีภาชนะกักเก็บน้ำไว้อุปโภคบริโภค	ภาชนะกักเก็บน้ำขนาดไม่น้อยกว่า ๖,๐๐๐ ลิตร จำนวน ๑ แห่ง /ปี	๒๐๐,๐๐๐	๒๐๐,๐๐๐	๒๐๐,๐๐๐	๒๐๐,๐๐๐	๒๐๐,๐๐๐	ภาชนะเก็บน้ำจำนวน ๑ แห่ง	ประชาชนมีภาชนะไว้กักเก็บน้ำไว้อุปโภคบริโภค ได้ตลอดปี	กองช่าง
๔๐	ศูนย์อินเทอร์เน็ตระดับตำบลและศพด.	เพื่อให้มีระบบการติดต่อสื่อสารที่สะดวกรวดเร็ว	๑ แห่ง	๑๐๐,๐๐๐	๑๐๐,๐๐๐	๑๐๐,๐๐๐	๑๐๐,๐๐๐	๑๐๐,๐๐๐	ศูนย์อินเทอร์เน็ตระดับตำบล ๑ แห่ง	ประชาชนเข้าถึงข้อมูลข่าวสารได้อย่างรวดเร็ว	กองช่าง, สำนักปลัด อบต.
๔๑	ก่อสร้าง/ซ่อมแซมที่พักอาศัยให้กับผู้ยากไร้	เพื่อให้ประชาชนในตำบลตาวังมีคุณภาพชีวิตที่ดี	บ้านได้รับการซ่อมแซมปีละ ๒ หลัง	๑๐๐,๐๐๐	๑๐๐,๐๐๐	๑๐๐,๐๐๐	๑๐๐,๐๐๐	๑๐๐,๐๐๐	บ้านปีละ ๒ หลัง	ประชาชนในตำบลได้มีคุณภาพชีวิตที่ดีขึ้น	กองช่าง, สำนักปลัด อบต.
๔๒	โครงการก่อสร้างสนามกีฬาเอนกประสงค์	เพื่อให้ประชาชนได้มีสถานที่ในการออกกำลังกาย	สนามกีฬาจำนวน ๑ แห่ง/ปี			๔๐๐,๐๐๐	๔๐๐,๐๐๐	๔๐๐,๐๐๐	สนามกีฬาเอนกประสงค์ ๑ แห่ง	ประชาชนได้มีสถานที่ในการออกกำลังกายทำให้ห่างไกลอบายมุขและสิ่งเสพติด	กองช่าง

ที่	โครงการ	วัตถุประสงค์	เป้าหมาย(ผลผลิตของโครงการ)	งบประมาณ					ตัวชี้วัด KPI	ผลลัพธ์ที่คาดว่าจะได้รับ	หน่วยงานรับผิดชอบหลัก
				๒๕๖๖(บาท)	๒๕๖๗(บาท)	๒๕๖๘(บาท)	๒๕๖๙(บาท)	๒๕๗๐(บาท)			
๔๓	โครงการก่อสร้างห้องน้ำสำหรับบริการประชาชน	เพื่อเป็นการอำนวยความสะดวกแก่ประชาชนที่มาติดต่อราชการ	ห้องน้ำสำหรับบริการประชาชน จำนวน ๑ แห่ง	๒๕๐,๐๐๐	๒๕๐,๐๐๐	๒๕๐,๐๐๐	๒๕๐,๐๐๐	๒๕๐,๐๐๐	ห้องน้ำ ๑ แห่ง	ประชาชนได้รับความสะดวกเมื่อมาติดต่อราชการ	กองช่าง

๑.๒ แผนงาน : เคหะและชุมชน

ที่	โครงการ	วัตถุประสงค์	เป้าหมาย(ผลผลิตของโครงการ)	งบประมาณ					ตัวชี้วัด KPI	ผลลัพธ์ที่คาดว่าจะได้รับ	หน่วยงานรับผิดชอบหลัก
				๒๕๖๖(บาท)	๒๕๖๗(บาท)	๒๕๖๘(บาท)	๒๕๖๙(บาท)	๒๕๗๐(บาท)			
๑	เงินอุดหนุนการไฟฟ้าส่วนภูมิภาค	เพื่อให้ประชาชนมีไฟฟ้าใช้อย่างทั่วถึง	การไฟฟ้าส่วนภูมิภาค	๓๐๐,๐๐๐	๓๐๐,๐๐๐	๓๐๐,๐๐๐	๓๐๐,๐๐๐	๓๐๐,๐๐๐	ประชาชนมีไฟฟ้าใช้ร้อยละ ๘๐	ประชาชนมีไฟฟ้าใช้อย่างทั่วถึง	กองช่าง

ก. ยุทธศาสตร์จังหวัดที่ ๒ การส่งเสริมและพัฒนาศักยภาพการค้า การลงทุน การบริการ และเชื่อมโยงเศรษฐกิจชายแดน

ข. ยุทธศาสตร์การพัฒนาขององค์กรปกครองส่วนท้องถิ่นในเขตจังหวัดยุทธศาสตร์ที่ ๒ การส่งเสริมและพัฒนาศักยภาพการค้า การลงทุน การบริการ

ยุทธศาสตร์ที่ ๒. ยุทธศาสตร์การพัฒนาด้านเศรษฐกิจ และการแก้ไขปัญหาความยากจน

๒.๑ แผนงาน : สร้างความเข้มแข็งของชุมชน

ที่	โครงการ	วัตถุประสงค์	เป้าหมาย(ผลผลิตของโครงการ)	งบประมาณ					ตัวชี้วัด KPI	ผลลัพธ์ที่คาดว่าจะได้รับ	หน่วยงานรับผิดชอบหลัก
				๒๕๖๖(บาท)	๒๕๖๗(บาท)	๒๕๖๘(บาท)	๒๕๖๙(บาท)	๒๕๗๐(บาท)			
๑	ส่งเสริมและสนับสนุนการประกอบอาชีพของประชาชน	เพื่อให้ประชาชนมีอาชีพและมีรายได้ในการเลี้ยงดูตัวเอง	ประชาชนได้รับการส่งเสริมอาชีพ	๕๐,๐๐๐	๕๐,๐๐๐	๕๐,๐๐๐	๕๐,๐๐๐	๕๐,๐๐๐	ประชาชนมีรายได้ในการเลี้ยงชีพ	ประชาชนมีรายได้ในการดำรงชีวิต	สำนักปลัด อบต.
๒	ส่งเสริมกิจกรรมการพัฒนาสตรีและครอบครัว	เพื่อส่งเสริมสร้างทักษะเรียนรู้ด้านอาชีพให้แก่กลุ่มสตรี	กลุ่มสตรีในพื้นที่ตำบลตาวัง	๓๐,๐๐๐	๓๐,๐๐๐	๓๐,๐๐๐	๓๐,๐๐๐	๓๐,๐๐๐	กลุ่มสตรี จำนวน ๕๐ คน	กลุ่มสตรีมีทักษะในการเรียนรู้ด้านอาชีพมากขึ้น	สำนักปลัด อบต.
๓	ส่งเสริมกิจกรรมของกลุ่มอาชีพ เช่น กลุ่มเย็บผ้า กลุ่มจักสาน ฯลฯ	เพื่อให้กลุ่มเย็บผ้าได้มีรายได้เพิ่มขึ้น	กลุ่มอาชีพต่างๆในตำบลตาวัง	๕๐,๐๐๐	๕๐,๐๐๐	๕๐,๐๐๐	๕๐,๐๐๐	๕๐,๐๐๐	กลุ่มอาชีพมีรายได้เพิ่มขึ้น	กลุ่มอาชีพต่างๆมีศักยภาพและมีรายได้เพิ่มขึ้น	สำนักปลัด อบต.
๔	ส่งเสริมอาชีพให้กับคนพิการ ผู้สูงอายุ	เพื่อให้คนพิการ ผู้สูงอายุมีอาชีพ และมีรายได้ในการเลี้ยงดูตัวเอง	ผู้พิการ ผู้สูงอายุ ที่ได้รับการส่งเสริมอาชีพ จำนวน ๕๐ คน ต่อปี	๕๐,๐๐๐	๕๐,๐๐๐	๕๐,๐๐๐	๕๐,๐๐๐	๕๐,๐๐๐	คนพิการ ,ผู้สูงอายุ มีรายได้ในการเลี้ยงชีพ	คนพิการ ผู้สูงอายุ มีรายได้ในการดำรงชีวิต	สำนักปลัด อบต.

ที่	โครงการ	วัตถุประสงค์	เป้าหมาย(ผลผลิตของโครงการ)	งบประมาณ					ตัวชี้วัด KPI	ผลลัพธ์ที่คาดว่าจะได้รับ	หน่วยงานรับผิดชอบหลัก
				๒๕๖๖(บาท)	๒๕๖๗(บาท)	๒๕๖๘(บาท)	๒๕๖๙(บาท)	๒๕๗๐(บาท)			
๕	จัดตั้ง และก่อสร้างศูนย์จำหน่ายสินค้าของชุมชน	เพื่อให้มีสถานที่แสดง และจำหน่ายสินค้าในชุมชน	๑ แห่ง / ปี	๑๐๐,๐๐๐	๑๐๐,๐๐๐	๑๐๐,๐๐๐	๑๐๐,๐๐๐	๑๐๐,๐๐๐	ศูนย์จำหน่ายสินค้าทางเกษตร ๑ แห่ง/ปี	กลุ่มอาชีพต่างๆ มีศักยภาพในด้านการผลิต การตลาด	กองช่าง
๖	จัดตั้งกองทุนหมุนเวียน	เพื่อให้ประชาชนได้มีแหล่งเงินทุน	ทุกหมู่บ้าน	๕๐,๐๐๐	๕๐,๐๐๐	๕๐,๐๐๐	๕๐,๐๐๐	๕๐,๐๐๐	กองทุนหมุนเวียนทุกหมู่บ้าน	ประชาชนได้มีแหล่งเงินทุน	สำนักปลัด อบต.
๗	จัดตั้งกลุ่มออมทรัพย์	เพื่อให้ประชาชนมีการออมเงิน	ทุกหมู่บ้าน	๕๐,๐๐๐	๕๐,๐๐๐	๕๐,๐๐๐	๕๐,๐๐๐	๕๐,๐๐๐	กลุ่มออมทรัพย์ จำนวน ๑๐ กลุ่ม	ประชาชนมีการออมเงิน	สำนักปลัด อบต.
๘	ส่งเสริมการออม	เพื่อให้เด็กเยาวชนและประชาชนมีความรู้ในการออมเงิน	ทุกหมู่บ้าน	๒๐,๐๐๐	๒๐,๐๐๐	๒๐,๐๐๐	๒๐,๐๐๐	๒๐,๐๐๐	เด็ก เยาวชน และประชาชนมีความเป็นอยู่ดีขึ้น	เด็ก เยาวชน และประชาชนมีความรู้ในการออมเงิน	สำนักปลัด อบต.
๙	โครงการส่งเสริมอาชีพให้กลุ่มสตรี (ทำขนม,จักสาน ฯลฯ)	เพื่อให้ประชาชนมีอาชีพเสริมและสร้างรายได้	ทุกหมู่บ้าน	๕๐,๐๐๐	๕๐,๐๐๐	๕๐,๐๐๐	๕๐,๐๐๐	๕๐,๐๐๐	ประชาชนมีความเป็นอยู่ดีขึ้น	ประชาชนมีอาชีพเสริมและมีรายได้	สำนักปลัดอบต.

ก. ยุทธศาสตร์จังหวัดที่ ๑ การพัฒนาและส่งเสริมเกษตรอินทรีย์อย่างครบวงจร

ข. ยุทธศาสตร์การพัฒนาขององค์กรปกครองส่วนท้องถิ่นในเขตจังหวัดยุทธศาสตร์ที่ ๑ การพัฒนาและส่งเสริมเกษตรอินทรีย์อย่างครบวงจร

ยุทธศาสตร์ที่ ๒. ยุทธศาสตร์การพัฒนาด้านเศรษฐกิจ และการแก้ไขปัญหาความยากจน

๒.๒ แผนงาน : การเกษตร

ที่	โครงการ	วัตถุประสงค์	เป้าหมาย(ผลผลิตของโครงการ)	งบประมาณ					ตัวชี้วัด KPI	ผลลัพธ์ที่คาดว่าจะได้รับ	หน่วยงานรับผิดชอบหลัก
				๒๕๖๖(บาท)	๒๕๖๗(บาท)	๒๕๖๘(บาท)	๒๕๖๙(บาท)	๒๕๗๐(บาท)			
๑	ส่งเสริมให้ความรู้การดำเนินงานตามหลักปรัชญาเศรษฐกิจพอเพียงระดับครัวเรือน และระดับชุมชน	เพื่อให้ประชาชนมีความรู้การดำเนินงานตามหลักปรัชญาเศรษฐกิจพอเพียงทั้งระดับครัวเรือนและระดับชุมชน	ทั้ง ๑๐ หมู่บ้าน	๒๐,๐๐๐	๒๐,๐๐๐	๒๐,๐๐๐	๒๐,๐๐๐	๒๐,๐๐๐	ผู้ร่วมกิจกรรมร้อยละ ๗๐	ประชาชนมีความรู้ในการดำเนินงานตามหลักปรัชญาเศรษฐกิจพอเพียงทั้งระดับครัวเรือนและระดับชุมชน	สำนักปลัด อบต.
๒	ส่งเสริมงานวิชาการปลูกพืชเศรษฐกิจ(ยางพารา ,มันสำปะหลัง ฯลฯ)	เพื่อเพิ่มรายได้ให้กับประชาชน	ทุกหมู่บ้าน	๑๐๐,๐๐๐	๑๐๐,๐๐๐	๑๐๐,๐๐๐	๑๐๐,๐๐๐	๑๐๐,๐๐๐	ประชาชนมีรายได้เพิ่มขึ้น	ประชาชนมีรายได้เพิ่มขึ้น	สำนักปลัด อบต.
๓	ส่งเสริมการปลูกพืชผักปลอดสารพิษเพื่อการบริโภคในครัวเรือน	เพื่อให้ประชาชนได้รับประทานพืชผักที่ปลอดสารพิษ	ทุกหมู่บ้าน	๕๐,๐๐๐	๕๐,๐๐๐	๕๐,๐๐๐	๕๐,๐๐๐	๕๐,๐๐๐	ประชาชนได้รับประทานพืชผักปลอดสารพิษ สุขภาพแข็งแรง	ประชาชนได้รับประทานพืชผักที่ปลอดสารพิษ	สำนักปลัด อบต.

ที่	โครงการ	วัตถุประสงค์	เป้าหมาย(ผลผลิตของโครงการ)	งบประมาณ					ตัวชี้วัด KPI	ผลลัพธ์ที่คาดว่าจะได้รับ	หน่วยงานรับผิดชอบหลัก
				๒๕๖๖(บาท)	๒๕๖๗(บาท)	๒๕๖๘(บาท)	๒๕๖๙(บาท)	๒๕๗๐(บาท)			
๔	ส่งเสริมการทำปุ๋ยอินทรีย์ชีวภาพ	เพื่อให้ประชาชนลดการใช้ปุ๋ยเคมี	ทุกหมู่บ้าน	๕๐,๐๐๐	๕๐,๐๐๐	๕๐,๐๐๐	๕๐,๐๐๐	๕๐,๐๐๐	ประชาชนหันกลับมาใช้ปุ๋ยอินทรีย์,ลดค่าใช้จ่าย	ประชาชนลดการใช้ปุ๋ยเคมี	สำนักปลัด อบต.
๕	โครงการหมู่บ้านเกษตรพอเพียงเฉลิมพระเกียรติ	เพื่อส่งเสริมให้ประชาชนได้ตระหนักเห็นความสำคัญของการทำเกษตรพอเพียง	ทุกหมู่บ้าน	๕๐,๐๐๐	๕๐,๐๐๐	๕๐,๐๐๐	๕๐,๐๐๐	๕๐,๐๐๐	ประชาชนสามารถพึ่งพาตนเองได้	ประชาชนได้เข้าใจเรื่องการทำเกษตรพอเพียงและสามารถแก้ปัญหาความยากจน	สำนักปลัด อบต.
๖	โครงการหนึ่งครัวเรือนหนึ่งแปลงพืชสวนครัว	เพื่อส่งเสริมให้ประชาชนได้ตระหนักเห็นความสำคัญของการทำเกษตรพอเพียง	ทุกหมู่บ้าน	๕๐,๐๐๐	๕๐,๐๐๐	๕๐,๐๐๐	๕๐,๐๐๐	๕๐,๐๐๐	ประชาชนสามารถลดรายจ่ายและเพิ่มรายได้	ประชาชนได้เข้าใจเรื่องการทำเกษตรพอเพียงและสามารถแก้ปัญหาความยากจน ลดรายจ่าย	สำนักปลัด อบต.
๗	ส่งเสริมและสนับสนุนปศุสัตว์ให้กับเกษตรกร เช่น โค กระบือ สุกร เป็ด ไก่ ปลา ฯลฯ	เพื่อให้ประชาชนมีอาชีพ มีรายได้เสริม	ทุกหมู่บ้าน	๕๐,๐๐๐	๕๐,๐๐๐	๕๐,๐๐๐	๕๐,๐๐๐	๕๐,๐๐๐	เกษตรกรมีรายได้เพิ่มขึ้น	ประชาชนมีรายได้เพิ่มขึ้น	สำนักปลัด อบต.

ก. ยุทธศาสตร์จังหวัดที่ ๕. การยกระดับคุณภาพชีวิตของประชาชน

ข. ยุทธศาสตร์การพัฒนาขององค์กรปกครองส่วนท้องถิ่นในเขตจังหวัดยุทธศาสตร์ที่ ๕.การยกระดับคุณภาพชีวิตของประชาชน

ยุทธศาสตร์ที่ ๓. ยุทธศาสตร์การพัฒนาด้านสาธารณสุข

๓.๑ แผนงาน : สาธารณสุข

ที่	โครงการ	วัตถุประสงค์	เป้าหมาย(ผลผลิตของโครงการ)	งบประมาณ					ตัวชี้วัด KPI	ผลลัพธ์ที่คาดว่าจะได้รับ	หน่วยงานรับผิดชอบหลัก
				๒๕๖๖(บาท)	๒๕๖๗(บาท)	๒๕๖๘(บาท)	๒๕๖๙(บาท)	๒๕๗๐(บาท)			
๑	โครงการส่งเสริมการดำเนินงานและบริหารจัดการระบบการแพทย์ฉุกเฉินของอปท.	เพื่อให้บริการประชาชนที่เจ็บป่วยฉุกเฉินในเขตพื้นที่ตำบลตาวัง	ประชาชนในตำบลตาวังทุกหมู่	๘๐,๐๐๐	๘๐,๐๐๐	๘๐,๐๐๐	๘๐,๐๐๐	๘๐,๐๐๐	ประชาชนในตำบลตาวังทุกหมู่	ประชาชนในตำบลได้รับการช่วยเหลืออย่างทันท่วงที	สำนักปลัด อบต.
๒	โครงการอบรมอาสาสมัครบริหารท้องถิ่น	เพื่อให้อาสาสมัครบริหารได้รับความรู้เพิ่มเติม	อาสาสมัครบริหารในเขตพื้นที่ตำบลตาวัง	๑๐,๐๐๐	๑๐,๐๐๐	๑๐,๐๐๐	๑๐,๐๐๐	๑๐,๐๐๐	อาสาสมัครบริหารจำนวน ๒ คน	อาสาสมัครบริหารได้รับความรู้เพิ่มเติม	สำนักปลัด อบต.
๓	ส่งเสริมการตรวจสุขภาพประจำปีของผู้สูงอายุ	เพื่อให้ผู้สูงอายุได้รับการตรวจสุขภาพ และมีสุขภาพแข็งแรง	ผู้สูงอายุในตำบลตาวังทุกหมู่	๒๐,๐๐๐	๒๐,๐๐๐	๒๐,๐๐๐	๒๐,๐๐๐	๒๐,๐๐๐	ผู้สูงอายุ มีสุขภาพแข็งแรงและอายุยืนขึ้น	ผู้สูงอายุในตำบลได้รับการตรวจสุขภาพอย่างน้อยปีละ ๑ ครั้ง	สำนักปลัด อบต.
๔	ส่งเสริมระบบคุ้มครองสุขภาพของประชาชนตำบลตาวัง	เพื่อให้ประชาชนตำบลตาวังมีระบบคุ้มครองสุขภาพ มีสุขภาพแข็งแรง	ประชาชนในตำบลตาวังทุกหมู่	๑๐๐,๐๐๐	๑๐๐,๐๐๐	๑๐๐,๐๐๐	๑๐๐,๐๐๐	๑๐๐,๐๐๐	ประชาชนได้รับการดูแลสุขภาพอนามัย ทำให้มีสุขภาพร่างกายแข็งแรง	ประชาชนในตำบลได้รับการดูแลในเรื่องสุขภาพอนามัยปีละ ๑ ครั้ง	สำนักปลัด อบต.

ที่	โครงการ	วัตถุประสงค์	เป้าหมาย(ผลผลิตของโครงการ)	งบประมาณ					ตัวชี้วัด KPI	ผลลัพธ์ที่คาดว่าจะได้รับ	หน่วยงานรับผิดชอบหลัก
				๒๕๖๖(บาท)	๒๕๖๗(บาท)	๒๕๖๘(บาท)	๒๕๖๙(บาท)	๒๕๗๐(บาท)			
๕	โครงการส่งเสริมสุขภาพประชาชนตำบลตาวัง	เพื่อให้ประชาชนตำบลตาวังมีสุขภาพร่างกายแข็งแรง	ประชาชนในตำบลตาวังทุกหมู่บ้าน	๒๐,๐๐๐	๒๐,๐๐๐	๒๐,๐๐๐	๒๐,๐๐๐	๒๐,๐๐๐	ประชาชนมีสุขภาพร่างกายสมบูรณ์แข็งแรง	ประชาชนในตำบลได้รับการดูแลในเรื่องสุขอนามัยอย่างต่อเนื่อง	สำนักปลัด อบต.
๖	โครงการควบคุม และป้องกันโรคไข้เลือดออก	เพื่อให้ประชาชนในตำบล ปลอดภัยจากโรคไข้เลือดออก	ทุกหมู่บ้าน	๘๐,๐๐๐	๘๐,๐๐๐	๘๐,๐๐๐	๘๐,๐๐๐	๘๐,๐๐๐	ลดการแพร่ระบาดของโรคไข้เลือดออก	ประชาชนในตำบล ปลอดภัยจากโรคไข้เลือดออก	สำนักปลัด อบต.
๗	โครงการควบคุม และป้องกันโรคพิษสุนัขบ้า	เพื่อให้ประชาชนในตำบล ปลอดภัยจากโรคพิษสุนัขบ้า	ทุกหมู่บ้าน	๑๐,๐๐๐	๑๐,๐๐๐	๑๐,๐๐๐	๑๐,๐๐๐	๑๐,๐๐๐	ลดการแพร่ระบาดของโรคพิษสุนัขบ้า	ประชาชนในตำบล ปลอดภัยจากโรคพิษสุนัขบ้า	สำนักปลัด อบต.
๘	โครงการให้ความรู้เกี่ยวกับเพศศึกษา	เพื่อให้ประชาชนและเยาวชนในตำบล มีความรู้ ความเข้าใจ เกี่ยวกับเพศศึกษา	ทุกหมู่บ้าน	๑๐,๐๐๐	๑๐,๐๐๐	๑๐,๐๐๐	๑๐,๐๐๐	๑๐,๐๐๐	ประชาชนมีความรู้เกี่ยวกับเพศศึกษา	ประชาชนและเยาวชนในตำบล มีความรู้ ความเข้าใจ เกี่ยวกับโรคเพศศึกษา	สำนักปลัด อบต.
๙	โครงการตามพระราชดำริด้านสาธารณสุข	ดำเนินการแทนหมู่บ้านตามแนวทางโครงการตามพระราชดำริด้านสาธารณสุข	ประชาชนตำบลตาวัง	๒๐๐,๐๐๐	๒๐๐,๐๐๐	๒๐๐,๐๐๐	๒๐๐,๐๐๐	๒๐๐,๐๐๐	ประชาชนตำบลตาวังได้รับการป้องกันและแก้ไขปัญหา ด้านสุขภาพ	ประชาชนตำบลตาวังมีภาวะสุขอนามัยที่สมบูรณ์แข็งแรง	สำนักปลัด อบต.

ที่	โครงการ	วัตถุประสงค์	เป้าหมาย(ผลผลิตของโครงการ)	งบประมาณ					ตัวชี้วัด KPI	ผลลัพธ์ที่คาดว่าจะได้รับ	หน่วยงานรับผิดชอบหลัก
				๒๕๖๖(บาท)	๒๕๖๗(บาท)	๒๕๖๘(บาท)	๒๕๖๙(บาท)	๒๕๗๐(บาท)			
๑๐	อุดหนุนหมู่ที่ ๑-๑๐ ตามโครงการตามพระราชดำริด้านสาธารณสุข	เพื่อสนับสนุนการป้องกันและแก้ไขปัญหাসุขาภพและดำเนินการกิจกรรมด้านสาธารณสุข	ประชาชนตำบลตาวัง	๒๐๐,๐๐๐	๒๐๐,๐๐๐	๒๐๐,๐๐๐	๒๐๐,๐๐๐	๒๐๐,๐๐๐	ประชาชนตำบลตาวังได้รับการป้องกันและแก้ไขปัญหาด้านสุขภาพ	ประชาชนตำบลตาวังมีภาวะสุขอนามัยที่สมบูรณ์แข็งแรง	สำนักปลัด อบต.
๑๑	อุดหนุนสำนักงานกองทุนหลักประกันสุขภาพอบต.ตาวัง	เพื่อดำเนินกิจกรรมที่เป็นสาธารณประโยชน์ของสำนักงานกองทุนหลักประกันสุขภาพฯ	กิจกรรมของสำนักงานกองทุนหลักประกันสุขภาพอบต.ตาวัง	๒๐๐,๐๐๐	๒๐๐,๐๐๐	๒๐๐,๐๐๐	๒๐๐,๐๐๐	๒๐๐,๐๐๐	ผลสำเร็จกิจกรรมของกองทุน ร้อยละ ๑๐๐	ประชาชนตำบลตาวังมีภาวะสุขอนามัยที่สมบูรณ์แข็งแรง	สำนักปลัด อบต.,รพ.สต.ตาวัง ,รพ.สต.บ้านหนองโจงโจง
๑๒	อุดหนุนโรงพยาบาลส่งเสริมสุขภาพในเขตพื้นที่ตำบลตาวัง	เพื่อสนับสนุนเป็นค่าใช้จ่ายตามโครงการต่างๆของโรงพยาบาลส่งเสริมสุขภาพ	โรงพยาบาลส่งเสริมสุขภาพ ๒ แห่ง	๖๐,๐๐๐	๖๐,๐๐๐	๖๐,๐๐๐	๖๐,๐๐๐	๖๐,๐๐๐	ผู้เข้าร่วมโครงการร้อยละ ๗๕	ประชาชนตำบลตาวังมีภาวะสุขอนามัยที่สมบูรณ์แข็งแรงขึ้น	สำนักปลัด
๑๓	โครงการรณรงค์ตรวจคัดกรองมะเร็งเต้านมและมะเร็งปากมดลูก	เพื่อเฝ้าระวังและลดอัตราการเกิดมะเร็งเต้านมและมะเร็งปากมดลูกในสตรี	สตรีอายุ ๓๐-๗๐ ปี ได้รับการตรวจเพื่อเฝ้าระวังมะเร็งเต้านมและมะเร็งปากมดลูก	๓๐,๐๐๐	๓๐,๐๐๐	๓๐,๐๐๐	๓๐,๐๐๐	๓๐,๐๐๐	ร้อยละ ๑๐๐ ของสตรีอายุ ๓๐-๗๐ ปี ได้รับการตรวจ	อัตราการเกิดมะเร็งเต้านมและมะเร็งปากมดลูกลดลง	สำนักปลัด

๓.๒ แผนงาน : เคหะและชุมชน

ที่	โครงการ	วัตถุประสงค์	เป้าหมาย(ผลผลิตของโครงการ)	งบประมาณ					ตัวชี้วัด KPI	ผลลัพธ์ที่คาดว่าจะได้รับ	หน่วยงานรับผิดชอบหลัก
				๒๕๖๖(บาท)	๒๕๖๗(บาท)	๒๕๖๘(บาท)	๒๕๖๙(บาท)	๒๕๗๐(บาท)			
๑	โครงการกำจัดขยะต้นทาง ลดขยะ ลดโรค	เพื่อให้ส่งเสริม และรณรงค์ให้ม ีการลดขยะใน ชุมชน	ทั้ง ๑๐ หมู่บ้าน	๕๐,๐๐๐	๕๐,๐๐๐	๕๐,๐๐๐	๕๐,๐๐๐	๕๐,๐๐๐	ร้อยละ ๗๐ ของครัวเรือน ในตำบล สามารถลด ขยะได้	ขยะในชุมชนมี ลดลงและมีการ จัดการขยะที่ดี ต่อสิ่งแวดล้อม	สำนักปลัด

ก. ยุทธศาสตร์จังหวัดที่ ๕. การยกระดับคุณภาพชีวิตของประชาชน

ข. ยุทธศาสตร์การพัฒนาขององค์กรปกครองส่วนท้องถิ่นในเขตจังหวัดยุทธศาสตร์ที่ ๕ การยกระดับคุณภาพชีวิตของประชาชน

ยุทธศาสตร์ที่ ๔. ยุทธศาสตร์พัฒนาทางการศึกษา ศาสนา และวัฒนธรรม

๔.๑ แผนงาน : การศึกษา

ที่	โครงการ	วัตถุประสงค์	เป้าหมาย(ผลผลิตของโครงการ)	งบประมาณ					ตัวชี้วัด KPI	ผลลัพธ์ที่คาดว่าจะได้รับ	หน่วยงานรับผิดชอบหลัก
				๒๕๖๖(บาท)	๒๕๖๗(บาท)	๒๕๖๘(บาท)	๒๕๖๙(บาท)	๒๕๗๐(บาท)			
๑	ศึกษาแหล่งเรียนรู้นอกสถานที่ของศูนย์พัฒนาเด็กเล็ก	เพื่อให้เด็กนักเรียนได้เรียนรู้และศึกษาค้นคว้าและศึกษาค้นคว้านอกห้องเรียน ซึ่งเป็นแหล่งเรียนรู้ต่าง ๆ ครอบคลุม	เด็กนักเรียนได้เรียนรู้และศึกษาค้นคว้านอกห้องเรียน แหล่งเรียนรู้ต่าง ๆ ครอบคลุม	๓๐,๐๐๐	๓๐,๐๐๐	๓๐,๐๐๐	๓๐,๐๐๐	๓๐,๐๐๐	เด็กและเยาวชนร้อยละ ๒๐	เด็กนักเรียนได้เรียนรู้จากแหล่งเรียนรู้นอกห้องเรียน	กองการศึกษาฯ
๒	ฝึกอบรมความปลอดภัยป้องกันเด็กปฐมวัยจมน้ำ	เพื่อผู้อบรมมีทักษะในการช่วยเหลือตนเองเบื้องต้น	เด็กนักเรียนศูนย์พัฒนาเด็กเล็กสังกัด อบต.ตาวิ้ง	๓๐,๐๐๐	๓๐,๐๐๐	๓๐,๐๐๐	๓๐,๐๐๐	๓๐,๐๐๐	ผู้เข้าร่วมอบรมร้อยละ ๘๐	ผู้เข้าร่วมฝึกอบรมมีทักษะในการช่วยเหลือตนเองเบื้องต้น	กองการศึกษาฯ
๓	จัดซื้ออาหารเสริม(นม)	เพื่อให้เด็กนักเรียนได้ดื่มนมที่มีคุณภาพ	ศูนย์พัฒนาเด็กเล็ก สังกัดอบต.ตาวิ้ง และ โรงเรียนสังกัด สพฐ. ในพื้นที่ตำบลตาวิ้ง	๑,๔๐๐,๐๐๐	๑,๔๐๐,๐๐๐	๑,๔๐๐,๐๐๐	๑,๔๐๐,๐๐๐	๑,๔๐๐,๐๐๐	ศพด. ๒ แห่ง และโรงเรียน สพฐ. ๕ แห่ง	เด็กนักเรียนได้ดื่มนมที่มีคุณภาพ	กองการศึกษาฯ

ที่	โครงการ	วัตถุประสงค์	เป้าหมาย(ผลผลิตของโครงการ)	งบประมาณ					ตัวชี้วัด KPI	ผลลัพธ์ที่คาดว่าจะได้รับ	หน่วยงานรับผิดชอบหลัก
				๒๕๖๖(บาท)	๒๕๖๗(บาท)	๒๕๖๘(บาท)	๒๕๖๙(บาท)	๒๕๗๐(บาท)			
๔	โครงการสนับสนุนค่าใช้จ่ายบริหารสถานศึกษา(ค่าจัดการเรียนการสอน,ค่าหนังสือ,ค่าอุปกรณ์การเรียน,ค่าเครื่องแบบนักเรียน,ค่ากิจกรรมพัฒนาผู้เรียน)	เพื่อเป็นค่าใช้จ่ายในการบริหารสถานศึกษา	ศูนย์พัฒนาเด็กเล็กสังกัด อบต.ตาว่าง	๑๕๐,๐๐๐	๑๕๐,๐๐๐	๑๕๐,๐๐๐	๑๕๐,๐๐๐	๑๕๐,๐๐๐	ศพด. ๒ แห่ง	การจัดการศึกษาเป็นไปอย่างมีประสิทธิภาพ	กองการศึกษาฯ
๕	โครงการสนับสนุนค่าใช้จ่ายบริหารสถานศึกษา(รายการอาหารกลางวันสำหรับศูนย์พัฒนาเด็กเล็ก)	เพื่อให้เด็กนักเรียนได้รับประทานอาหารกลางวันที่มีสารอาหารครบถ้วน	ศูนย์พัฒนาเด็กเล็กสังกัด อบต.ตาว่าง	๒๕๐,๐๐๐	๒๕๐,๐๐๐	๒๕๐,๐๐๐	๒๕๐,๐๐๐	๒๕๐,๐๐๐	ศพด. ๒ แห่ง	เด็กนักเรียนได้รับประทานอาหารกลางวันที่มีสารอาหารครบถ้วน	กองการศึกษาฯ
๖	ศูนย์การเรียนรู้ชุมชน และการศึกษาตามอัธยาศัยทั้งในระบบและนอกระบบ	เพื่อให้ประชาชนได้เข้าถึงแหล่งเรียนรู้นอกระบบ	ศูนย์การเรียนรู้ชุมชน จำนวน ๑ แห่ง	๕๐,๐๐๐	๕๐,๐๐๐	๕๐,๐๐๐	๕๐,๐๐๐	๕๐,๐๐๐	ศูนย์การเรียนรู้ชุมชน ๑ แห่ง	ประชาชนเข้าถึงแหล่งเรียนรู้ได้อย่างทั่วถึง	กองการศึกษาฯ
๗	โครงการมทรรรมการศึกษาท้องถิ่น อำเภอบัวเขต	เพื่อให้อำเภอบัวเขตได้มีการจัดกิจกรรมการศึกษาท้องถิ่น	๑ ครั้ง ต่อปี	๑๐,๐๐๐	๑๐,๐๐๐	๑๐,๐๐๐	๑๐,๐๐๐	๑๐,๐๐๐	บุคลากรทางการศึกษา ร้อยละ ๕๐	การศึกษาของท้องถิ่นมีประสิทธิภาพ	กองการศึกษาฯ
๘	โครงการเยี่ยมบ้านเด็กนักเรียนในศพด.	เพื่อครูผู้ดูแลเด็กได้ออกพบปะผู้ปกครองและเด็ก	เพื่อให้ผู้ปกครอง เด็กนักเรียนและครูผู้ดูแลเด็กมีความใกล้ชิดมากขึ้น	๕,๐๐๐	๕,๐๐๐	๕,๐๐๐	๕,๐๐๐	๕,๐๐๐	เด็กก่อนเข้าวัยเรียน ร้อยละ ๑๐๐	ผู้ปกครอง เด็กนักเรียนและครูผู้ดูแลเด็กมีความใกล้ชิดมากขึ้น	กองการศึกษาฯ

ที่	โครงการ	วัตถุประสงค์	เป้าหมาย(ผลผลิตของโครงการ)	งบประมาณ					ตัวชี้วัด KPI	ผลลัพธ์ที่คาดว่าจะได้รับ	หน่วยงานรับผิดชอบหลัก
				๒๕๖๖(บาท)	๒๕๖๗(บาท)	๒๕๖๘(บาท)	๒๕๖๙(บาท)	๒๕๗๐(บาท)			
๙	โครงการห้องเรียนนอกกะลา	เพื่อให้เด็กนักเรียนได้เรียนรู้และศึกษาค้นคว้าทั้งในและนอกห้องเรียน ซึ่งเป็นแหล่งเรียนรู้ต่าง ๆ รอบตัว	เด็กนักเรียนได้เรียนรู้และศึกษาค้นคว้าทั้งในและนอกห้องเรียน แหล่งเรียนรู้ต่าง ๆ รอบตัว	๓๐,๐๐๐	๓๐,๐๐๐	๓๐,๐๐๐	๓๐,๐๐๐	๓๐,๐๐๐	เด็กและเยาวชนร้อยละ ๒๐	เด็กนักเรียนได้เรียนรู้จากแหล่งเรียนรู้ทั้งในและนอกห้องเรียน	กองการศึกษา
๑๐	โครงการจัดกิจกรรมวันเด็กแห่งชาติ	เพื่อเป็นการให้ความสำคัญกับเด็กและส่งเสริมให้เด็กรู้จัก สามัคคี	เด็กมีพัฒนาการที่ดี และเกิดจิตสำนึก รู้รัก สามัคคี	๑๐๐,๐๐๐	๑๐๐,๐๐๐	๑๐๐,๐๐๐	๑๐๐,๐๐๐	๑๐๐,๐๐๐	เด็กในตำบล ร้อยละ ๘๐	เด็กมีจิตสำนึก รู้รัก สามัคคี และเกิดทักษะทางด้านพัฒนาการที่สมวัย	กองการศึกษา
๑๑	โครงการปฐมนิเทศน์เด็กก่อนเข้าวัยเรียน	เพื่อเป็นการให้ความสำคัญกับเด็กก่อนเข้าวัยเรียน	เด็กมีพัฒนาการที่ดี เหมาะกับวัย	๑๐,๐๐๐	๑๐,๐๐๐	๑๐,๐๐๐	๑๐,๐๐๐	๑๐,๐๐๐	เด็กปฐมวัยในศพด.ร้อยละ ๑๐๐	เด็กมีทักษะทางด้านพัฒนาการที่สมวัย	กองการศึกษา
๑๒	อุดหนุนโครงการสนับสนุนค่าใช้จ่ายการบริหารสถานศึกษา (อาหารกลางวัน) โรงเรียนสังกัดสพฐ.ในเขตพื้นที่ตำบลตาวัง	เพื่อให้เด็กนักเรียนได้รับประทานอาหารกลางวันที่มีสารอาหารครบถ้วน	โรงเรียนสังกัด สพฐ. ๕ แห่ง	๒,๕๐๐,๐๐๐	๒,๕๐๐,๐๐๐	๒,๕๐๐,๐๐๐	๒,๕๐๐,๐๐๐	๒,๕๐๐,๐๐๐	โรงเรียน สพฐ. ๕ แห่ง	เด็กนักเรียนได้รับประทานอาหารกลางวันที่มีสารอาหารครบถ้วน	กองการศึกษา
๑๓	อุดหนุนโรงเรียนสังกัด สพฐ. ในเขตพื้นที่ตำบลตาวัง	เพื่อสนับสนุนเป็นค่าใช้จ่ายตามโครงการต่างๆ ของโรงเรียน	โรงเรียนสังกัด สพฐ. ๕ แห่ง	๑๕๐,๐๐๐	๑๕๐,๐๐๐	๑๕๐,๐๐๐	๑๕๐,๐๐๐	๑๕๐,๐๐๐	โรงเรียน สพฐ. ๕ แห่ง	โรงเรียนมีการพัฒนาการเรียนการสอนที่ดีขึ้น	กองการศึกษา

๔.๒ แผนงาน : การศาสนา วัฒนธรรมและนันทนาการ

ที่	โครงการ	วัตถุประสงค์	เป้าหมาย(ผลผลิตของโครงการ)	งบประมาณ					ตัวชี้วัด KPI	ผลลัพธ์ที่คาดว่าจะได้รับ	หน่วยงานรับผิดชอบหลัก
				๒๕๖๖(บาท)	๒๕๖๗(บาท)	๒๕๖๘(บาท)	๒๕๖๙(บาท)	๒๕๗๐(บาท)			
๑	โครงการส่งเสริมการแข่งขันกีฬาเยาวชนและประชาชนระดับตำบล	เพื่อให้เด็กเยาวชนและประชาชนในตำบลได้มีการออกกำลังกายเสริมสร้างความรักสามัคคีของประชาชนในตำบล	๑๐ หมู่บ้าน	๓๐๐,๐๐๐	๓๐๐,๐๐๐	๓๐๐,๐๐๐	๓๐๐,๐๐๐	๓๐๐,๐๐๐	๑๐ หมู่บ้าน	เด็ก เยาวชนและประชาชนในตำบลได้มีการออกกำลังกายเสริมสร้างความรักสามัคคีของประชาชนในตำบล	กองการศึกษาฯ
๒	สนับสนุนนักกีฬาไปแข่งขันกีฬาในระดับต่าง ๆ	เพื่อให้ให้นักกีฬาตำบลต่างได้รับงบประมาณสนับสนุนการแข่งขันในระดับต่าง ๆ	ชมรมกีฬาตำบลต่างทุกชมรม	๑๐,๐๐๐	๑๐,๐๐๐	๑๐,๐๐๐	๑๐,๐๐๐	๑๐,๐๐๐	เด็กและเยาวชน ร้อยละ ๓๐	ชมรมกีฬาได้รับงบประมาณสนับสนุนการแข่งขัน	กองการศึกษาฯ

ก. ยุทธศาสตร์จังหวัดที่ ๓ การพัฒนาและส่งเสริมการท่องเที่ยววิถีชุมชน

ข. ยุทธศาสตร์การพัฒนาขององค์กรปกครองส่วนท้องถิ่นในเขตจังหวัดยุทธศาสตร์ที่ ๓ การพัฒนาและส่งเสริมการท่องเที่ยว ศิลปวัฒนธรรม ประเพณี วิถีชุมชน

ยุทธศาสตร์ที่ ๔. ยุทธศาสตร์การพัฒนาด้านการศึกษา ศาสนา และวัฒนธรรม

๔.๒ แผนงาน : การศาสนา วัฒนธรรมและนันทนาการ

ที่	โครงการ	วัตถุประสงค์	เป้าหมาย(ผลผลิตของโครงการ)	งบประมาณ					ตัวชี้วัด KPI	ผลลัพธ์ที่คาดว่าจะได้รับ	หน่วยงานรับผิดชอบหลัก
				๒๕๖๖(บาท)	๒๕๖๗(บาท)	๒๕๖๘(บาท)	๒๕๖๙(บาท)	๒๕๗๐(บาท)			
๑	จัดงานประเพณีและวันสำคัญทางศาสนาต่างๆในชุมชน เช่น ประเพณีเดือน ๓ ฯลฯ	เพื่อเป็นการอนุรักษ์ประเพณีและวันสำคัญทางศาสนาให้คงอยู่ในชุมชน	ทั้ง ๑๐ หมู่บ้าน ในตำบลตาวัง	๒๐๐,๐๐๐	๒๐๐,๐๐๐	๒๐๐,๐๐๐	๒๐๐,๐๐๐	๒๐๐,๐๐๐	ประชาชนร้อยละ ๘๐	ได้มีการ สืบสานประเพณีต่างๆ ในชุมชนและส่งเสริมวันสำคัญ	สำนักปลัด อบต.
๒	จัดงานประเพณีลอยกระทง	เพื่อจัดงานประเพณีลอยกระทง	๑ ครั้ง ต่อปี	๕๐,๐๐๐	๕๐,๐๐๐	๕๐,๐๐๐	๕๐,๐๐๐	๕๐,๐๐๐	ประชาชนร้อยละ ๕๐	อนุรักษ์ประเพณีลอยกระทง	สำนักปลัด อบต.
๓	จัดงานบุญบั้งไฟประจำปี	เพื่อสืบสานอนุรักษ์วัฒนธรรมประเพณีชุมชน	๑๐ หมู่บ้าน	๒๐,๐๐๐	๒๐,๐๐๐	๒๐,๐๐๐	๒๐,๐๐๐	๒๐,๐๐๐	ประชาชนร้อยละ ๕๐	ประชาชนได้รับความสนุกสนานและอนุรักษ์ประเพณีบุญบั้งไฟ	สำนักปลัด อบต.
๔	โครงการอนุรักษ์สืบสานงานประเพณีแห่เทียนเข้าพรรษา	เพื่อเป็นการอนุรักษ์ และส่งเสริมวันสำคัญทางพระพุทธศาสนาให้คงอยู่	วัดทุกแห่งในตำบลตาวัง	๘๐,๐๐๐	๘๐,๐๐๐	๘๐,๐๐๐	๘๐,๐๐๐	๘๐,๐๐๐	ประชาชนทุกหมู่บ้าน	ประชาชนในตำบลได้มีส่วนร่วมในการส่งเสริมพระพุทธศาสนา	สำนักปลัด อบต.

ที่	โครงการ	วัตถุประสงค์	เป้าหมาย(ผลผลิตของโครงการ)	งบประมาณ					ตัวชี้วัด KPI	ผลลัพธ์ที่คาดว่าจะได้รับ	หน่วยงานรับผิดชอบหลัก
				๒๕๖๖(บาท)	๒๕๖๗(บาท)	๒๕๖๘(บาท)	๒๕๖๙(บาท)	๒๕๗๐(บาท)			
๕	โครงการปฏิบัติธรรมเนกขัมมะบารมีบวชชีพรามณณ์	เพื่อเป็นการอนุรักษ์และส่งเสริมพระพุทธศาสนาให้คงอยู่	๑ ครั้ง ต่อปี	๓๐,๐๐๐	๓๐,๐๐๐	๓๐,๐๐๐	๓๐,๐๐๐	๓๐,๐๐๐	ประชาชนร้อยละ ๒๐	ประชาชนในตำบลได้มีส่วนร่วมในการส่งเสริมพระพุทธศาสนา	สำนักปลัด อบต.
๖	โครงการสืบสานงานประเพณีทำบุญร่วมมิตร	เพื่อสืบสานอนุรักษ์วัฒนธรรมประเพณีชุมชน	๑๐ หมู่บ้าน	๕๐,๐๐๐	๕๐,๐๐๐	๕๐,๐๐๐	๕๐,๐๐๐	๕๐,๐๐๐	ประชาชนร้อยละ ๘๐	ประชาชนได้อนุรักษ์และประเพณี	สำนักปลัด อบต.
๗	ค่าใช้จ่ายในการรับเสด็จฯ	เพื่อเป็นการเตรียมรับเสด็จพระมหากษัตริย์และพระบรมวงศานุวงศ์	๒ ครั้ง/ปี	๑๐๐,๐๐๐	๑๐๐,๐๐๐	๑๐๐,๐๐๐	๑๐๐,๐๐๐	๑๐๐,๐๐๐	ร้อยละ ๑๐๐ของการเตรียมความพร้อมรับเสด็จฯ	ประชาชนตำบลตาวังมีความพร้อมในการรับเสด็จฯ	สำนักปลัด อบต.
๘	โครงการอนุรักษ์และถ่ายทอดภูมิปัญญาท้องถิ่น	เพื่อเป็นการอนุรักษ์และถ่ายทอดภูมิปัญญาท้องถิ่นให้คงอยู่สืบไป	๑ กิจกรรม/ปี	๒๐,๐๐๐	๒๐,๐๐๐	๒๐,๐๐๐	๒๐,๐๐๐	๒๐,๐๐๐	ภูมิปัญญาท้องถิ่นได้รับการอนุรักษ์และสืบทอด	ภูมิปัญญาท้องถิ่นคงอยู่กับประชาชนตำบลตาวัง	สำนักปลัด อบต.
๙	โครงการราชพิธี,รัฐพิธี และวันสำคัญของชาติ	เพื่อเป็นการแสดงออกถึงความจงรักภักดีต่อสถาบันพระมหากษัตริย์	ประชาชนตำบลตาวังได้แสดงความจงรักภักดีต่อสถาบันพระมหากษัตริย์	๒๐๐,๐๐๐	๒๐๐,๐๐๐	๒๐๐,๐๐๐	๒๐๐,๐๐๐	๒๐๐,๐๐๐	ประชาชนร้อยละ ๘๐ ได้เข้าร่วมกิจกรรม	ประชาชนตำบลตาวังได้แสดงความจงรักภักดีต่อสถาบันพระมหากษัตริย์	สำนักปลัด อบต.

ก. ยุทธศาสตร์จังหวัดที่ ๕. การยกระดับคุณภาพชีวิตของประชาชน

ข. ยุทธศาสตร์การพัฒนาขององค์กรปกครองส่วนท้องถิ่นในเขตจังหวัดยุทธศาสตร์ที่ ๕ การยกระดับคุณภาพชีวิตของประชาชน

ยุทธศาสตร์ที่ ๕. ยุทธศาสตร์การพัฒนาสังคม

๕.๑ แผนงาน : สร้างความเข้มแข็งของชุมชน

ที่	โครงการ	วัตถุประสงค์	เป้าหมาย(ผลผลิตของโครงการ)	งบประมาณ					ตัวชี้วัด KPI	ผลลัพธ์ที่คาดว่าจะได้รับ	หน่วยงานรับผิดชอบหลัก
				๒๕๖๖(บาท)	๒๕๖๗(บาท)	๒๕๖๘(บาท)	๒๕๖๙(บาท)	๒๕๗๐(บาท)			
๑	ป้องกันและแก้ไขปัญหาเสพติด	เพื่อให้ตำบลตาวิ้งลดปัญหาเสพติด	นักเรียนโรงเรียนสพฐ.ในเขตพื้นที่ตำบลตาวิ้ง	๒๐,๐๐๐	๒๐,๐๐๐	๒๐,๐๐๐	๒๐,๐๐๐	๒๐,๐๐๐	ร้อยละ ๒๐ ของนักเรียนในเขตพื้นที่ตำบลตาวิ้ง	เด็กและเยาวชนในตำบลมีจิตสำนึกและไม่เกี่ยวข้องกับอบายมุขและสิ่งเสพติด	สำนักปลัด อบต.
๒	จัดเก็บข้อมูลความจำเป็นพื้นฐาน (จปฐ.)	เพื่อนำข้อมูลที่ได้มาเป็นฐานข้อมูลเพื่อใช้ในการวางแผนพัฒนา	ทุกครัวเรือน ทุกหมู่บ้าน	๑๐,๐๐๐	๑๐,๐๐๐	๑๐,๐๐๐	๑๐,๐๐๐	๑๐,๐๐๐	ทุกครัวเรือน	ได้รับข้อมูลที่ถูกต้องครบถ้วนเพื่อใช้ในการวางแผนพัฒนา	สำนักปลัด อบต.

๕.๒ แผนงาน : สังคมสงเคราะห์

ที่	โครงการ	วัตถุประสงค์	เป้าหมาย(ผลผลิตของโครงการ)	งบประมาณ					ตัวชี้วัด KPI	ผลลัพธ์ที่คาดว่าจะได้รับ	หน่วยงานรับผิดชอบหลัก
				๒๕๖๖(บาท)	๒๕๖๗(บาท)	๒๕๖๘(บาท)	๒๕๖๙(บาท)	๒๕๗๐(บาท)			
๑	โครงการจัดสวัสดิการต่าง ๆ สำหรับผู้สูงอายุและคนพิการ	เพื่อให้ประชาชนได้เห็นถึงความสำคัญของสถาบันครอบครัวและการดูแลเอาใจใส่	๑๐ หมู่บ้าน	๑๐,๐๐๐	๑๐,๐๐๐	๑๐,๐๐๐	๑๐,๐๐๐	๑๐,๐๐๐	๑๐ หมู่บ้าน	ประชาชนได้เห็นถึงความสำคัญของสถาบันครอบครัว และการดูแลเอาใจใส่	สำนักปลัด อบต.
๒	โครงการปรับปรุงสภาพแวดล้อมที่อยู่อาศัยให้กับผู้ยากไร้และผู้ด้อยโอกาส	เพื่อปรับปรุงสภาพแวดล้อมที่อยู่อาศัยให้กับผู้ยากไร้และผู้ด้อยโอกาส	ผู้ยากไร้และผู้ด้อยโอกาส ได้รับการปรับปรุงที่อยู่อาศัยให้ดีขึ้น	๔๐,๐๐๐	๔๐,๐๐๐	๔๐,๐๐๐	๔๐,๐๐๐	๔๐,๐๐๐	ที่อยู่อาศัยของผู้ยากไร้และผู้ด้อยโอกาส ได้รับการปรับปรุง ๒ หลัง/ปี	สภาพแวดล้อมที่อยู่อาศัยของผู้ยากไร้และผู้ด้อยโอกาส ได้รับการปรับปรุง	สำนักปลัด อบต.
๓	โครงการออกเยี่ยมบ้านเชิงรุกกลุ่มผู้พิการและกลุ่มผู้ป่วยเรื้อรัง	เพื่อให้มีความรู้กับผู้ดูแลผู้พิการและผู้ป่วยเรื้อรัง	กลุ่มผู้พิการและผู้ป่วยเรื้อรัง ได้รับการดูแลอย่างถูกวิธี	๓๐,๐๐๐	๓๐,๐๐๐	๓๐,๐๐๐	๓๐,๐๐๐	๓๐,๐๐๐	ร้อยละ ๑๐๐ ของผู้พิการและผู้ป่วยเรื้อรังได้รับการดูแลอย่างถูกวิธี	ผู้พิการและผู้ป่วยเรื้อรัง ได้รับการดูแลอย่างถูกวิธี	สำนักปลัด อบต.
๔	เงินอุดหนุนสำนักงานเหล่ากาชาดจังหวัดสุรินทร์	เพื่อส่งเสริมคุณภาพชีวิตผู้ยากไร้ ผู้ด้อยโอกาส คนพิการ คนชรา เด็ก และสตรี ให้มีคุณภาพชีวิตที่ดีขึ้น	เด็กและเยาวชน ตลอดทั้งผู้สูงอายุและผู้พิการที่อยู่ในเขตพื้นที่จังหวัดสุรินทร์	๑๐,๐๐๐	๑๐,๐๐๐	๑๐,๐๐๐	๑๐,๐๐๐	๑๐,๐๐๐	ประชาชนผู้ด้อยโอกาส เด็ก ผู้ป่วย ผู้สูงอายุและผู้พิการ	สามารถแก้ปัญหาคุณภาพชีวิตของผู้ยากไร้ ผู้ด้อยโอกาส คนพิการ คนชรา เด็ก และสตรี ให้มีคุณภาพชีวิตที่ดีขึ้นได้	สำนักปลัด อบต.

๕.๓ แผนงาน : เคหะและชุมชน

ที่	โครงการ	วัตถุประสงค์	เป้าหมาย(ผลผลิตของโครงการ)	งบประมาณ					ตัวชี้วัด KPI	ผลลัพธ์ที่คาดว่าจะได้รับ	หน่วยงานรับผิดชอบหลัก
				๒๕๖๖(บาท)	๒๕๖๗(บาท)	๒๕๖๘(บาท)	๒๕๖๙(บาท)	๒๕๗๐(บาท)			
๑	โครงการสวนสุขภาพประจำตำบลตาวัง	เพื่อให้ประชาชนตำบลตาวังได้มีสถานที่ในการออกกำลังกายและพักผ่อนหย่อนใจ	สวนสุขภาพขนาด ๑ ไร่ จำนวน ๑ แห่ง	๔๕๐,๐๐๐	๔๕๐,๐๐๐	๔๕๐,๐๐๐	๔๕๐,๐๐๐	๔๕๐,๐๐๐	สวนสุขภาพ ๑ แห่ง	ประชาชนได้มีสถานที่ในการพักผ่อน	กองช่าง

ก. ยุทธศาสตร์จังหวัดที่ ๖ การเสริมสร้างความมั่นคงและความปลอดภัย

ข. ยุทธศาสตร์การพัฒนาขององค์กรปกครองส่วนท้องถิ่นในเขตจังหวัดยุทธศาสตร์ที่ ๖ การเสริมสร้างความมั่นคงและความปลอดภัย

ยุทธศาสตร์ที่ ๕. ยุทธศาสตร์การพัฒนาสังคม

๕.๔ แผนงาน : การรักษาความสงบภายใน

ที่	โครงการ	วัตถุประสงค์	เป้าหมาย(ผลผลิตของโครงการ)	งบประมาณ					ตัวชี้วัด KPI	ผลลัพธ์ที่คาดว่าจะได้รับ	หน่วยงานรับผิดชอบหลัก
				๒๕๖๖(บาท)	๒๕๖๗(บาท)	๒๕๖๘(บาท)	๒๕๖๙(บาท)	๒๕๗๐(บาท)			
๑	ติดตั้งกล้องวงจรปิดภายในตำบลตาวัง	เพื่อให้มีความปลอดภัยในชีวิตและทรัพย์สิน	ติดตั้งกล้องวงจรปิด ตามแบบและรายการที่ อบต.ตาวัง กำหนด	๑,๒๐๐,๐๐๐	๑,๒๐๐,๐๐๐	๑,๒๐๐,๐๐๐	๑,๒๐๐,๐๐๐	๑,๒๐๐,๐๐๐	กล้องวงจรปิด ๑๐ หมู่บ้าน	มีความปลอดภัยในชีวิตและทรัพย์สิน	กองช่าง
๒	ฝึกอบรมจิตอาสาภัยพิบัติประจำองค์กรปกครองส่วนท้องถิ่น	เพื่อเตรียมการและป้องกันภัยต่าง ๆ ที่จะเกิดขึ้นในพื้นที่	๑๐ หมู่บ้าน	๕๐,๐๐๐	๕๐,๐๐๐	๕๐,๐๐๐	๕๐,๐๐๐	๕๐,๐๐๐	๑๐ หมู่บ้าน	สาธารณภัยต่าง ๆ ได้มีมาตรการในการลดความรุนแรงและความสูญเสีย	สำนักปลัด อบต.
๓	ป้องกันและลดอุบัติเหตุทางถนนในช่วงเทศกาลสำคัญ (วันปีใหม่,วันสงกรานต์)	เพื่อป้องกันและลดอุบัติเหตุทางถนนในช่วงเทศกาลสำคัญ	๑๐ หมู่บ้าน	๒๐,๐๐๐	๒๐,๐๐๐	๒๐,๐๐๐	๒๐,๐๐๐	๒๐,๐๐๐	๑๐ หมู่บ้าน	สถิติการเกิดอุบัติเหตุบนท้องถนนลดน้อยลง	สำนักปลัด อบต.
๔	จัดฝึกอบรมและเพิ่มศักยภาพของ สมาชิกอปพร.	เพื่อพัฒนาศักยภาพของสมาชิก อปพร.	สมาชิก อปพร.จำนวนไม่น้อยกว่า ๑๐๐ คน/ปี	๘๐,๐๐๐	๘๐,๐๐๐	๘๐,๐๐๐	๘๐,๐๐๐	๘๐,๐๐๐	ร้อยละ ๑๐๐ ของสมาชิกอปพร.ได้รับการฝึกอบรม/ ทบทวน	สมาชิก อปพร. ได้รับการฝึกอบรม และได้รับการพัฒนาเพื่อบริการประชาชน	สำนักปลัด อบต.

ที่	โครงการ	วัตถุประสงค์	เป้าหมาย(ผลผลิตของโครงการ)	งบประมาณ					ตัวชี้วัด KPI	ผลลัพธ์ที่คาดว่าจะได้รับ	หน่วยงานรับผิดชอบหลัก
				๒๕๖๖(บาท)	๒๕๖๗(บาท)	๒๕๖๘(บาท)	๒๕๖๙(บาท)	๒๕๗๐(บาท)			
๕	จัดซื้อชุดสัญญาณเตือนไฟกระพริบ	เพื่อเป็นสัญญาณเตือนสำหรับผู้ใช้รถใช้ถนน	สัญญาณไฟกระพริบ ตามจุดเสี่ยง	๕๐,๐๐๐	๕๐,๐๐๐	๕๐,๐๐๐	๕๐,๐๐๐	๕๐,๐๐๐	สัญญาณไฟกระพริบตามจุดเสี่ยง	ประชาชนผู้ใช้รถใช้ถนนมีความปลอดภัยทั้งชีวิตและทรัพย์สิน	สำนักปลัด อบต.
๖	การป้องกันและบรรเทาสาธารณภัยต่าง ๆ	เพื่อเตรียมการและป้องกันภัยต่าง ๆที่จะเกิดขึ้นในพื้นที่	๑๐ หมู่บ้าน	๑๐๐,๐๐๐	๑๐๐,๐๐๐	๑๐๐,๐๐๐	๑๐๐,๐๐๐	๑๐๐,๐๐๐	๑๐ หมู่บ้าน	สาธารณภัยต่าง ๆ ได้มีมาตรการในการลดความรุนแรงและความสูญเสีย	สำนักปลัด อบต.
๗	รักษาความสงบเรียบร้อยในพื้นที่	เพื่อป้องกันภัยอันตรายต่างๆ	๑๐ หมู่บ้าน	๓๐,๐๐๐	๓๐,๐๐๐	๓๐,๐๐๐	๓๐,๐๐๐	๓๐,๐๐๐	๑๐ หมู่บ้าน	ลดจำนวนการเกิดเหตุร้ายขึ้น	สำนักปลัด อบต.
๘	โครงการอบรมการปลูกจิตสำนึกการขับขี่ปลอดภัย	เพื่อให้ประชาชนตระหนักถึงความปลอดภัยในการใช้รถใช้ถนนที่ถูกต้องตามกฎหมายจราจร	๑๐ หมู่บ้าน	๒๐,๐๐๐	๒๐,๐๐๐	๒๐,๐๐๐	๒๐,๐๐๐	๒๐,๐๐๐	ประชาชนจำนวนร้อยละ ๒๐ /ปี	ประชาชนตระหนักถึงความปลอดภัยในการใช้รถใช้ถนนที่ถูกต้องตามกฎหมายจราจร	สำนักปลัด อบต.
๙	จัดซื้อกระจกโค้ง พร้อมติดตั้ง	เพื่อให้เกิดความปลอดภัยในชีวิตและทรัพย์สินของประชาชนตามจุดเสี่ยง	กระจกโค้ง ตามจุดเสี่ยง	๑๖๘,๐๐๐	๑๖๘,๐๐๐	๑๖๘,๐๐๐	๑๖๘,๐๐๐	๑๖๘,๐๐๐	กระจกโค้งตามจุดเสี่ยง	ประชาชนผู้ใช้รถใช้ถนนมีความปลอดภัยทั้งชีวิตและทรัพย์สิน	กองช่าง

ก. ยุทธศาสตร์จังหวัดที่ ๔ การบริหารจัดการทรัพยากรธรรมชาติและสิ่งแวดล้อมอย่างยั่งยืน

ข. ยุทธศาสตร์การพัฒนาขององค์กรปกครองส่วนท้องถิ่นในเขตจังหวัดยุทธศาสตร์ที่ ๔ การบริหารจัดการทรัพยากรธรรมชาติและสิ่งแวดล้อมอย่างยั่งยืน

ยุทธศาสตร์ที่ ๖. ยุทธศาสตร์การพัฒนาทรัพยากรธรรมชาติ และสิ่งแวดล้อม

๖.๑ แผนงาน : การเกษตร

ที่	โครงการ	วัตถุประสงค์	เป้าหมาย(ผลผลิตของโครงการ)	งบประมาณ					ตัวชี้วัด KPI	ผลลัพธ์ที่คาดว่าจะได้รับ	หน่วยงานรับผิดชอบหลัก
				๒๕๖๖(บาท)	๒๕๖๗(บาท)	๒๕๖๘(บาท)	๒๕๖๙(บาท)	๒๕๗๐(บาท)			
๑	"ท้องถิ่น สร้างป่า รักชนน้ำ"	เพื่อส่งเสริมการปลูกป่า	พื้นที่สาธารณะภายในตำบล	๕๐,๐๐๐	๕๐,๐๐๐	๕๐,๐๐๐	๕๐,๐๐๐	๕๐,๐๐๐	ปีละ ๑ แห่ง	ที่สาธารณะได้รับการปลูกต้นไม้ ทำให้มีความร่มรื่น	สำนักปลัด อบต.
๒	อนุรักษ์พันธุกรรมพืชอันเนื่องมาจากพระราชดำริกรมสมเด็จพระเทพฯ	เพื่อเป็นการอนุรักษ์พันธุกรรมตามธรรมชาติไม่ให้อสูญพันธุ์	พื้นที่สาธารณะภายในตำบล	๒๐,๐๐๐	๒๐,๐๐๐	๒๐,๐๐๐	๒๐,๐๐๐	๒๐,๐๐๐	ปีละ ๑ แห่ง	พันธุ์ไม้พื้นถิ่นได้รับการอนุรักษ์	สำนักปลัด อบต.
๓	ปลูกต้นไม้บริเวณเขตพื้นที่สาธารณะ	เพื่อส่งเสริมการปลูกป่า	พื้นที่สาธารณะภายในตำบล	๕๐,๐๐๐	๕๐,๐๐๐	๕๐,๐๐๐	๕๐,๐๐๐	๕๐,๐๐๐	ปีละ ๑ แห่ง	ที่สาธารณะได้รับการปลูกต้นไม้ ทำให้มีความร่มรื่น	สำนักปลัด อบต.
๔	จัดประกวดหมู่บ้านดีเด่นด้านการบริหารจัดการสิ่งแวดล้อมที่ดี	เพื่อส่งเสริมให้ประชาชนตระหนักในการบริหารและรักษาสภาพแวดล้อมในชุมชน	๑๐ หมู่บ้าน	๕,๐๐๐	๕,๐๐๐	๕,๐๐๐	๕,๐๐๐	๕,๐๐๐	๑๐ หมู่บ้าน	ประชาชนมีจิตสำนึก และตระหนักในการจัดการทรัพยากรธรรมชาติและสิ่งแวดล้อม	สำนักปลัด อบต.

ที่	โครงการ	วัตถุประสงค์	เป้าหมาย(ผลผลิตของโครงการ)	งบประมาณ					ตัวชี้วัด KPI	ผลลัพธ์ที่คาดว่าจะได้รับ	หน่วยงานรับผิดชอบหลัก
				๒๕๖๖(บาท)	๒๕๖๗(บาท)	๒๕๖๘(บาท)	๒๕๖๙(บาท)	๒๕๗๐(บาท)			
๕	ส่งเสริมการปลูกหญ้าแฝก เนื่องในโครงการพระราชดำริ	เพื่อเป็นการอนุรักษ์และเป็น การป้องกันการ พังทลายของหน้าดิน	คันดินถนน,ลำห้วย,หนองน้ำ สระน้ำ สาธารณะทุกหมู่บ้าน	๑๐,๐๐๐	๑๐,๐๐๐	๑๐,๐๐๐	๑๐,๐๐๐	๑๐,๐๐๐	ปีละ ๑ แห่ง	ลดการพังทลาย ของหน้าดิน	สำนักปลัด อบต.

๖.๒ แผนงาน : เคหะและชุมชน

ที่	โครงการ	วัตถุประสงค์	เป้าหมาย(ผลผลิตของโครงการ)	งบประมาณ					ตัวชี้วัด KPI	ผลลัพธ์ที่คาดว่าจะได้รับ	หน่วยงานรับผิดชอบหลัก
				๒๕๖๖(บาท)	๒๕๖๗(บาท)	๒๕๖๘(บาท)	๒๕๖๙(บาท)	๒๕๗๐(บาท)			
๑	โครงการรณรงค์การรักษา ความสะอาดในชุมชน	เพื่อรณรงค์ให้คน ในชุมชนรักษา ความสะอาด	ทั้ง ๑๐ หมู่บ้าน	๒๐,๐๐๐	๒๐,๐๐๐	๒๐,๐๐๐	๒๐,๐๐๐	๒๐,๐๐๐	ร้อยละ ๗๐ ของครัวเรือน ในชุมชนมี ความสะอาด เพิ่มขึ้น	คนในชุมชนมี การรักษาความ สะอาดเพิ่มมาก ขึ้น	สำนักปลัด อบต.
๒	โครงการรณรงค์ ควบคุม และจัดการขยะมูลฝอยและ สิ่งปฏิกูล	เพื่อให้ส่งเสริม และรณรงค์ให้มี การควบคุมและ จัดการขยะมูล ฝอยและสิ่งปฏิกูล ในชุมชน	ทั้ง ๑๐ หมู่บ้าน	๒๐,๐๐๐	๒๐,๐๐๐	๒๐,๐๐๐	๒๐,๐๐๐	๒๐,๐๐๐	ร้อยละ ๗๐ ของครัวเรือน ในตำบล สามารถลด ขยะได้	ขยะในชุมชนมี ลดลงและมีการ จัดการขยะที่ดี ต่อสิ่งแวดล้อม	สำนักปลัด อบต.

ที่	โครงการ	วัตถุประสงค์	เป้าหมาย(ผลผลิตของโครงการ)	งบประมาณ					ตัวชี้วัด KPI	ผลลัพธ์ที่คาดว่าจะได้รับ	หน่วยงานรับผิดชอบหลัก
				๒๕๖๖(บาท)	๒๕๖๗(บาท)	๒๕๖๘(บาท)	๒๕๖๙(บาท)	๒๕๗๐(บาท)			
๓	ก่อสร้างเตาเผาขยะ	เพื่อให้มีการจัดการขยะอย่างถูกวิธีและลดปริมาณขยะในชุมชน	เตาเผาขยะ หมู่ละ ๑ แห่ง	๕๐,๐๐๐	๕๐,๐๐๐	๕๐,๐๐๐	๕๐,๐๐๐	๕๐,๐๐๐	เตาเผาขยะ ๑ แห่ง	ขยะในชุมชนได้รับการจัดการอย่างถูกวิธี ปริมาณขยะในชุมชนลดลง	กองช่าง
๔	จัดทาล้างขยะ	เพื่อให้ประชาชนได้มีการรักษาความสะอาดภายในครัวเรือนและหมู่บ้าน,ชุมชน	หมู่บ้านทั้ง ๑๐ หมู่บ้าน	๕๐,๐๐๐	๕๐,๐๐๐	๕๐,๐๐๐	๕๐,๐๐๐	๕๐,๐๐๐	ร้อยละ ๑๐๐ ของครัวเรือน	ขยะในชุมชนได้รับการจัดการที่ดี มีความสะอาด น่าอยู่	สำนักปลัดฯ
๕	ปรับปรุงภูมิทัศน์ภายในเขตองค์การบริหารส่วนตำบล (ที่สาธารณะประโยชน์)	เพื่อปรับปรุงภูมิทัศน์ภายในเขตองค์การบริหารส่วนตำบล ให้มีความสวยงามร่มรื่น	พื้นที่สาธารณะภายในตำบล	๑๐๐,๐๐๐	๑๐๐,๐๐๐	๑๐๐,๐๐๐	๑๐๐,๐๐๐	๑๐๐,๐๐๐	ภูมิทัศน์ในตำบล ๑ แห่ง/ปี	ภูมิทัศน์ภายในเขตองค์การบริหารส่วนตำบล มีความสวยงามร่มรื่น	กองช่าง
๖	ปรับปรุงภูมิทัศน์ภายในที่ทำการองค์การบริหารส่วนตำบล	เพื่อปรับปรุงภูมิทัศน์ภายในองค์การบริหารส่วนตำบล ตาวัง ให้มีความสวยงามร่มรื่น	องค์การบริหารส่วนตำบลตาวัง	๕๐,๐๐๐	๕๐,๐๐๐	๕๐,๐๐๐	๕๐,๐๐๐	๕๐,๐๐๐	ภูมิทัศน์ในอบต. ๑ ครั้ง/ปี	ภูมิทัศน์ภายในองค์การบริหารส่วนตำบล มีความสวยงามร่มรื่น	กองช่าง

ก. ยุทธศาสตร์จังหวัดที่ ๕ การยกระดับคุณภาพชีวิตของประชาชน

ข. ยุทธศาสตร์การพัฒนาขององค์กรปกครองส่วนท้องถิ่นในเขตจังหวัดยุทธศาสตร์ที่ ๕ การยกระดับคุณภาพชีวิตของประชาชน

ยุทธศาสตร์ที่ ๗ ยุทธศาสตร์การพัฒนา ด้านการเมืองการบริหาร

๗.๑ แผนงาน : บริหารงานทั่วไป

ที่	โครงการ	วัตถุประสงค์	เป้าหมาย(ผลผลิตของโครงการ)	งบประมาณ					ตัวชี้วัด KPI	ผลลัพธ์ที่คาดว่าจะได้รับ	หน่วยงานรับผิดชอบหลัก
				๒๕๖๖(บาท)	๒๕๖๗(บาท)	๒๕๖๘(บาท)	๒๕๖๙(บาท)	๒๕๗๐(บาท)			
๑	อบรมสัมมนาการต่อต้านการทุจริต การบริหารความโปร่งใสและผลประโยชน์ทับซ้อน	เพื่ออบรมสัมมนาการต่อต้านการทุจริต การบริหารความโปร่งใสและผลประโยชน์ทับซ้อนในหน่วยงาน	ผู้บริหาร สมาชิกสภาท้องถิ่น พนักงานส่วนท้องถิ่นและพนักงานจ้าง	๑๕,๐๐๐	๑๕,๐๐๐	๑๕,๐๐๐	๑๕,๐๐๐	๑๕,๐๐๐	ผู้บริหาร สมาชิกสภาท้องถิ่น พนักงานส่วนท้องถิ่นและพนักงานจ้าง	เกิดคุณธรรมจริยธรรมและความโปร่งใสในหน่วยงาน	สำนักปลัด อบต.
๒	โครงการอบรมคุณธรรมจริยธรรมสำหรับผู้บริหาร สมาชิกสภาท้องถิ่น พนักงานส่วนท้องถิ่นและพนักงานจ้าง	เพื่อเสริมสร้างคุณธรรมจริยธรรมและความโปร่งใสในหน่วยงาน	ผู้บริหาร สมาชิกสภาท้องถิ่น พนักงานส่วนท้องถิ่นและพนักงานจ้าง	๕๐,๐๐๐	๕๐,๐๐๐	๕๐,๐๐๐	๕๐,๐๐๐	๕๐,๐๐๐	ผู้บริหาร สมาชิกสภาท้องถิ่น พนักงานส่วนท้องถิ่นและพนักงานจ้าง	เกิดคุณธรรมจริยธรรมและความโปร่งใสในหน่วยงาน	สำนักปลัด อบต.
๓	ฝึกอบรมและศึกษาดูงานผู้บริหารท้องถิ่น สมาชิกสภาท้องถิ่น ข้าราชการท้องถิ่น พนักงานจ้างและผู้นำชุมชน	เพื่อเพิ่มประสิทธิภาพในการทำงานของผู้บริหารท้องถิ่น สมาชิกสภาท้องถิ่น ข้าราชการท้องถิ่น พนักงานจ้างและผู้นำชุมชน	ผู้บริหารท้องถิ่น สมาชิกสภาท้องถิ่น ข้าราชการท้องถิ่น และพนักงานจ้าง	๔๐๐,๐๐๐	๔๐๐,๐๐๐	๔๐๐,๐๐๐	๔๐๐,๐๐๐	๔๐๐,๐๐๐	ร้อยละ ๙๐ ของผู้บริหาร, สมาชิกสภาและพนักงาน	ผู้บริหารท้องถิ่น สมาชิกสภาท้องถิ่น ข้าราชการท้องถิ่นพนักงานจ้างและผู้นำชุมชนมีความรู้ความสามารถในการทำงาน เพิ่มขึ้น	สำนักปลัด อบต.

ที่	โครงการ	วัตถุประสงค์	เป้าหมาย(ผลผลิตของโครงการ)	งบประมาณ					ตัวชี้วัด KPI	ผลลัพธ์ที่คาดว่าจะได้รับ	หน่วยงานรับผิดชอบหลัก
				๒๕๖๖(บาท)	๒๕๖๗(บาท)	๒๕๖๘(บาท)	๒๕๖๙(บาท)	๒๕๗๐(บาท)			
๔	โครงการกิจกรรมวันท้องถิ่นไทย "๑๘ มีนาคม"	เพื่อส่งเสริมและสร้างความเข้าใจอันดีต่อประชาชนให้เข้าใจบทบาทของการบริหารราชการส่วนท้องถิ่น	ผู้บริหารท้องถิ่น สมาชิกสภาท้องถิ่น ข้าราชการท้องถิ่น และพนักงานจ้าง	๒๐,๐๐๐	๒๐,๐๐๐	๒๐,๐๐๐	๒๐,๐๐๐	๒๐,๐๐๐	ร้อยละ ๙๐ ของผู้บริหาร, สมาชิกสภา และพนักงาน	ประชาชนเข้ามามีส่วนร่วมมากขึ้น และให้ความร่วมมือในการบริหารราชการส่วนท้องถิ่น	สำนักปลัด อบต.
๕	อบรม/สัมมนาเพื่อเสริมสร้างศักยภาพการบริหารจัดการเพื่อเตรียมความพร้อมเข้าสู่ประชาคมอาเซียน (AEC)	เพื่อเสริมสร้างศักยภาพการบริหารจัดการในการเตรียมความพร้อมเข้าสู่ประชาคมอาเซียน (AEC)	ผู้บริหารท้องถิ่น สมาชิกสภาท้องถิ่น ข้าราชการท้องถิ่น และพนักงานจ้าง อบต.ตาวิ้ง	๕๐,๐๐๐	๕๐,๐๐๐	๕๐,๐๐๐	๕๐,๐๐๐	๕๐,๐๐๐	ร้อยละ ๘๐ ของผู้บริหาร, สมาชิกสภา และ พนักงาน อบต.	ผู้บริหารท้องถิ่น สมาชิกสภาท้องถิ่น ข้าราชการและพนักงานจ้าง ได้เตรียมความพร้อมในการเข้าสู่การเป็นกลุ่มประชาคมอาเซียน	สำนักปลัด อบต.
๖	ส่งเสริมและสนับสนุนการสร้างความปลอดภัยและสมานฉันท์ของคนในชาติ	เพื่อสร้างความรู้รักสามัคคีของประชาชนในชุมชน	๑๐ หมู่บ้าน	๒๐,๐๐๐	๒๐,๐๐๐	๒๐,๐๐๐	๒๐,๐๐๐	๒๐,๐๐๐	๑๐ หมู่บ้าน	ประชาชนในชุมชนมีความรู้รักสามัคคีมากขึ้น	สำนักปลัดอบต.

ที่	โครงการ	วัตถุประสงค์	เป้าหมาย(ผลผลิตของโครงการ)	งบประมาณ					ตัวชี้วัด KPI	ผลลัพธ์ที่คาดว่าจะได้รับ	หน่วยงานรับผิดชอบหลัก
				๒๕๖๖(บาท)	๒๕๖๗(บาท)	๒๕๖๘(บาท)	๒๕๖๙(บาท)	๒๕๗๐(บาท)			
๗	โครงการส่งเสริมการจัดทำแผนชุมชน สร้างเครือข่ายองค์กรชุมชน และสนับสนุนการขับเคลื่อนแผนชุมชนแบบบูรณาการ	เพื่อเป็นการส่งเสริมให้ประชาชนเกิดทักษะการจัดทำแผนชุมชนและใช้เป็นแผนพัฒนาหมู่บ้าน	๑๐ หมู่บ้าน	๓๐,๐๐๐	๓๐,๐๐๐	๓๐,๐๐๐	๓๐,๐๐๐	๓๐,๐๐๐	๑๐ หมู่บ้าน	ประชาชนมีส่วนร่วมในการแสดงความคิดเห็น	สำนักปลัดอบต.
๘	โครงการประชุมประชาคมเพื่อจัดทำแผนพัฒนาท้องถิ่นและประสานแผนพัฒนาท้องถิ่น	เพื่อใช้เป็นแผนในการพัฒนาพื้นที่ในเขต อบต.ตาวิ้ง	๑๐ หมู่บ้าน	๕๐,๐๐๐	๕๐,๐๐๐	๕๐,๐๐๐	๕๐,๐๐๐	๕๐,๐๐๐	๑๐ หมู่บ้าน	ประชาชนมีส่วนร่วมในการแสดงความคิดเห็น	สำนักปลัดอบต.
๙	จัดทำแผนที่ภาษี	เพื่อเพิ่มประสิทธิภาพในการจัดเก็บภาษี	พื้นที่ในตำบลตาวิ้ง	๓๐,๐๐๐	๓๐,๐๐๐	๓๐,๐๐๐	๓๐,๐๐๐	๓๐,๐๐๐	โปรแกรมแผนที่ภาษี	จัดเก็บภาษีได้มากขึ้น	กองคลัง, กองช่าง
๑๐	โครงการเพิ่มประสิทธิภาพการจัดเก็บรายได้	เพื่อเพิ่มประสิทธิภาพในการจัดเก็บภาษี	การจัดเก็บรายได้เพิ่มขึ้น	๑๐,๐๐๐	๑๐,๐๐๐	๑๐,๐๐๐	๑๐,๐๐๐	๑๐,๐๐๐	สามารถจัดเก็บรายได้ ได้ร้อยละ ๑๐๐	จัดเก็บภาษีได้มากขึ้น	กองคลัง

ก. ยุทธศาสตร์จังหวัดที่ ๑ การพัฒนาและส่งเสริมการเกษตรอินทรีย์อย่างครบวงจร

ข. ยุทธศาสตร์การพัฒนาขององค์กรปกครองส่วนท้องถิ่นในเขตจังหวัดยุทธศาสตร์ที่ ๑ การพัฒนาและส่งเสริมการเกษตรอินทรีย์อย่างครบวงจร

ยุทธศาสตร์ที่ ๘. ยุทธศาสตร์การบริหารจัดการน้ำ

๘.๑ แผนงาน : การเกษตร

ที่	โครงการ	วัตถุประสงค์	เป้าหมาย(ผลผลิตของโครงการ)	งบประมาณ					ตัวชี้วัด KPI	ผลลัพธ์ที่คาดว่าจะได้รับ	หน่วยงานรับผิดชอบหลัก
				๒๕๖๖(บาท)	๒๕๖๗(บาท)	๒๕๖๘(บาท)	๒๕๖๙(บาท)	๒๕๗๐(บาท)			
๑	ก่อสร้างโรงผลิตน้ำเพื่อการอุปโภค-บริโภค	เพื่อให้ประชาชนมีน้ำไว้สำหรับการอุปโภคและบริโภค	โรงผลิตน้ำ ๑ แห่ง	๒๐๐,๐๐๐	๒๐๐,๐๐๐	๒๐๐,๐๐๐	๒๐๐,๐๐๐	๒๐๐,๐๐๐	โรงผลิตน้ำจำนวน ๑ แห่ง	ประชาชนมีสถานที่สำหรับผลิตน้ำไว้อุปโภค บริโภค	กองช่าง
๒	ซ่อมแซมสะพานข้ามห้วยเสียดจะเอ็ง หมู่ที่ ๘ บ้านโคกสำโรง	เพื่อให้มีเส้นทางคมนาคมสะดวก	ซ่อมแซมสะพานข้ามห้วยเสียดจะเอ็งขนาดกว้าง ๒.๕๐ เมตร ยาว ๑๕ เมตรตามแบบและรายการที่ อบต.ตาวิ้งกำหนด	๓๐๐,๐๐๐	๓๐๐,๐๐๐	๓๐๐,๐๐๐	๓๐๐,๐๐๐	๓๐๐,๐๐๐	สะพาน ๑ แห่ง	มีเส้นทางคมนาคมสะดวก	กองช่าง
๓	ซ่อมแซมประตูปรับน้ำฝายเสียดจะเอ็ง หมู่ที่ ๘ บ้านโคกสำโรง	เพื่อให้มีน้ำใช้ในการเกษตรกรรม	ซ่อมแซมประตูปรับน้ำ ตามแบบและรายการที่ อบต.ตาวิ้ง กำหนด	๓๐๐,๐๐๐	๓๐๐,๐๐๐	๓๐๐,๐๐๐	๓๐๐,๐๐๐	๓๐๐,๐๐๐	ซ่อมแซมประตูปรับน้ำ ๑ แห่ง	มีน้ำใช้ในการเกษตรกรรม	กองช่าง
๔	ขุดเจาะน้ำบาดาลในพื้นที่การเกษตร	เพื่อให้มีแหล่งน้ำไว้อุปโภคบริโภคและทำการเกษตรกรรม	ขุดเจาะน้ำบาดาลจำนวน ๑ แห่ง	๒๐๐,๐๐๐	๒๐๐,๐๐๐	๒๐๐,๐๐๐	๒๐๐,๐๐๐	๒๐๐,๐๐๐	บ่อน้ำบาดาลจำนวน ๑ แห่ง/ปี	ประชาชนมีแหล่งน้ำไว้อุปโภค บริโภคและใช้ในการเกษตร	กองช่าง

รายละเอียดโครงการพัฒนา
ที่นำมาจากแผนพัฒนาหมู่บ้านและแผนพัฒนาชุมชน
(พ.ศ.๒๕๖๖ - ๒๕๗๐)

องค์การบริหารส่วนตำบลตาวั่ง อำเภอบัวเขต จังหวัดสุรินทร์

ก. ยุทธศาสตร์จังหวัดที่ ๒ การส่งเสริมและพัฒนาศักยภาพการค้า การลงทุน การบริการ และเชื่อมโยงเศรษฐกิจชายแดน

ข. ยุทธศาสตร์การพัฒนาขององค์กรปกครองส่วนท้องถิ่นในเขตจังหวัดยุทธศาสตร์ที่ ๒ การส่งเสริมและพัฒนาศักยภาพการค้า การลงทุน การบริการ

ยุทธศาสตร์ที่ ๑. ยุทธศาสตร์การพัฒนาด้านโครงสร้างพื้นฐาน

๑.๑ แผนงาน : อุตสาหกรรมและการโยธา

ที่	โครงการ	วัตถุประสงค์	เป้าหมาย(ผลผลิตของโครงการ)	งบประมาณและที่ผ่านมา					ตัวชี้วัด KPI	ผลลัพธ์ที่คาดว่าจะได้รับ	หน่วยงานที่รับผิดชอบ
				๒๕๖๖(บาท)	๒๕๖๗(บาท)	๒๕๖๘(บาท)	๒๕๖๙(บาท)	๒๕๗๐(บาท)			
๑	ปรับปรุงผิวจราจรเสริมหินคลุก (เส้นบ้านตาวั่ง - บ้านนา) หมู่ที่ ๑ บ้านตาวั่ง	เพื่อให้มีเส้นทางคมนาคมสะดวก	ผิวจราจรเสริมหินคลุก ขนาดกว้างเฉลี่ย ๔.๐๐ เมตร ยาว ๒,๐๐๐ เมตร หนาเฉลี่ย ๐.๑๐ เมตร ตามแบบและรายการที่ อบต.ตาวั่ง กำหนด	๙๑๑,๐๐๐	๙๑๑,๐๐๐				ผิวจราจรเสริมหินคลุก ยาว ๒,๐๐๐ เมตร	มีเส้นทางคมนาคมสะดวก	กองช่าง
๒	ก่อสร้างถนน คสล. (เส้นบ้านตาวั่ง - วัดป่า) หมู่ที่ ๑ บ้านตาวั่ง	เพื่อให้มีเส้นทางคมนาคมสะดวก	ถนนคอนกรีตเสริมเหล็ก ขนาดกว้าง ๔.๐๐ เมตร ยาว ๑,๑๐๐ เมตร หนา ๐.๑๕ เมตร ตามแบบและรายการที่ อบต.ตาวั่ง กำหนด	๓,๔๗๘,๐๐๐	๓,๔๗๘,๐๐๐				ถนนคสล.ยาว ๑,๑๐๐ เมตร	มีเส้นทางคมนาคมสะดวก	กองช่าง
๓	ปรับปรุงผิวจราจรเสริมหินคลุก (เส้นบ้านตาวั่ง - บ้านจบก) หมู่ที่ ๑ บ้านตาวั่ง	เพื่อให้มีเส้นทางคมนาคมสะดวก	ผิวจราจรเสริมหินคลุก ขนาดกว้างเฉลี่ย ๓.๐๐ เมตร ยาว ๑,๗๐๐ เมตร หนาเฉลี่ย ๐.๑๐ เมตร ตามแบบและรายการที่ อบต.ตาวั่ง กำหนด		๕๒๘,๐๐๐				ผิวจราจรเสริมหินคลุก ยาว ๑,๗๐๐ เมตร	มีเส้นทางคมนาคมสะดวก	กองช่าง
๔	ก่อสร้างถนน คสล. (เส้นข้างโรงเรียนบ้านตาวั่ง - บ้านตาหนด) หมู่ที่ ๑ บ้านตาวั่ง	เพื่อให้มีเส้นทางคมนาคมสะดวก	ถนนคอนกรีตเสริมเหล็ก ขนาดกว้าง ๕.๐๐ เมตร ยาว ๑,๐๐๐ เมตร หนา ๐.๑๕ เมตร ตามแบบและรายการที่ อบต.ตาวั่ง กำหนด		๓,๗๖๘,๐๐๐				ถนนคสล.ยาว ๑,๐๐๐ เมตร	มีเส้นทางคมนาคมสะดวก	กองช่าง
๕	ก่อสร้างถนน คสล. (ซอยบ้านนางสาว สมิต อินทร์ดี) หมู่ที่ ๑ บ้านตาวั่ง	เพื่อให้มีเส้นทางคมนาคมสะดวก	ถนนคอนกรีตเสริมเหล็ก ขนาดกว้าง ๓.๐๐ เมตร ยาว ๒๐๐ เมตร หนา ๐.๑๕ เมตร ตามแบบและรายการที่ อบต.ตาวั่ง กำหนด		๔๖๖,๐๐๐				ถนนคสล.ยาว ๒๐๐ เมตร	มีเส้นทางคมนาคมสะดวก	กองช่าง

ที่	โครงการ	วัตถุประสงค์	เป้าหมาย(ผลผลิตของโครงการ)	งบประมาณและที่ผ่านมา					ตัวชี้วัด KPI	ผลลัพธ์ที่คาดว่าจะได้รับ	หน่วยงานที่รับผิดชอบ
				๒๕๖๖(บาท)	๒๕๖๗(บาท)	๒๕๖๘(บาท)	๒๕๖๙(บาท)	๒๕๗๐(บาท)			
๖	ปรับปรุงผิวจราจรเสริมหินคลุก (เส้นบ้านตาวัง - บ้านตาป็น) หมู่ที่ ๑ บ้านตาวัง	เพื่อให้มีเส้นทางคมนาคมสะดวก	ผิวจราจรเสริมหินคลุก ขนาดกว้างเฉลี่ย ๓.๐๐ เมตร ยาว ๙๐๐ เมตร หนาเฉลี่ย ๐.๑๕ เมตร ตามแบบและรายการที่ อบต.ตาวัง กำหนด			๓๐๙,๐๐๐			ผิวจราจรเสริมหินคลุก ยาว ๙๐๐ เมตร	มีเส้นทางคมนาคมสะดวก	กองช่าง
๗	ก่อสร้างถนนคอนกรีตเสริมเหล็ก (เส้นบ้านนายอินต์ แร่งทอง - บ้านนางบัวพันธ์ แร่งทอง) หมู่ที่ ๑ บ้านตาวัง	เพื่อให้มีเส้นทางคมนาคมสะดวก	ถนนคอนกรีตเสริมเหล็ก ขนาดกว้าง ๔.๐๐ เมตร ยาว ๒๐๐ เมตร หนา ๐.๑๕ เมตร ตามแบบและรายการที่ อบต.ตาวัง กำหนด			๖๔๓,๐๐๐			ถนนคสล.ยาว ๒๐๐ เมตร	มีเส้นทางคมนาคมสะดวก	กองช่าง
๘	ก่อสร้างรางระบายน้ำหน้าโรงเรียนบ้านตาวังข้างไปบ้านตาหนวด หมู่ที่ ๑ บ้านตาวัง	เพื่อแก้ไขปัญหาน้ำท่วมขัง	รางระบายน้ำ ขนาดกว้าง ๐.๕๐ x ๐.๕๐ เมตร พร้อมฝาปิด ระยะทางยาวรวม ๑,๐๐๐ เมตร ตามแบบและรายการที่ อบต.ตาวัง กำหนด			๑,๐๐๐,๐๐๐			รางระบายน้ำ ระยะทางยาวรวม ๑,๐๐๐ เมตร	มีการระบายน้ำที่สะดวก รวดเร็วป้องกันน้ำท่วมขัง	กองช่าง
๙	ก่อสร้างถนน คสล. (ซอยบ้านนายจันดี ภูหอม - บ้านนายสังวาล หงษ์เจือ) หมู่ที่ ๑ บ้านตาวัง	เพื่อให้มีเส้นทางคมนาคมสะดวก	ถนนคอนกรีตเสริมเหล็ก ขนาดกว้าง ๔.๐๐ เมตร ยาว ๒๐๐ เมตร หนา ๐.๑๕ เมตร ตามแบบและรายการที่ อบต.ตาวัง กำหนด				๖๔๓,๐๐๐		ถนนคสล.ยาว ๒๐๐ เมตร	มีเส้นทางคมนาคมสะดวก	กองช่าง
๑๐	ก่อสร้างถนน คสล. (ซอยบ้านนายโน้ว อินทร์ดี - บ้านนางเม็ต ศรีวงษ์) หมู่ที่ ๑ บ้านตาวัง	เพื่อให้มีเส้นทางคมนาคมสะดวก	ถนนคอนกรีตเสริมเหล็ก ขนาดกว้าง ๔.๐๐ เมตร ยาว ๕๐ เมตร หนา ๐.๑๕ เมตร ตามแบบและรายการที่ อบต.ตาวัง กำหนด				๑๖๐,๐๐๐		ถนนคสล.ยาว ๕๐ เมตร	มีเส้นทางคมนาคมสะดวก	กองช่าง
๑๑	ก่อสร้างถนนดิน (เส้นหน้าวัด - นายทองเหรียญ) หมู่ที่ ๒ บ้านนา	เพื่อให้มีเส้นทางคมนาคมสะดวก	ถนนดิน ขนาดกว้าง ๕.๐๐ เมตร ยาว ๕๐๐ เมตร สูงเฉลี่ย ๐.๖๐ เมตร ตามแบบและรายการที่ อบต.ตาวัง กำหนด	๒๕๐,๐๐๐					ถนนดิน ยาว ๕๐๐ เมตร	มีเส้นทางคมนาคมสะดวก	กองช่าง
๑๒	ปรับปรุงถนนและเสริมหินคลุก (เส้นสวนยางนางลัดดา - คลอง) หมู่ที่ ๒ บ้านนา	เพื่อให้มีเส้นทางคมนาคมสะดวก	ปรับปรุงถนนและเสริมหินคลุก ขนาดกว้าง ๔.๐๐ เมตร ยาว ๑,๐๐๐ เมตร หนาเฉลี่ย ๐.๑๐ เมตร ตามแบบและรายการที่ อบต.ตาวัง กำหนด	๔๕๓,๐๐๐					ปรับปรุงถนนและเสริมหินคลุก ยาว ๑,๐๐๐ เมตร	มีเส้นทางคมนาคมสะดวก	กองช่าง

ที่	โครงการ	วัตถุประสงค์	เป้าหมาย(ผลผลิตของโครงการ)	งบประมาณและที่ผ่านมา					ตัวชี้วัด KPI	ผลลัพธ์ที่คาดว่าจะได้รับ	หน่วยงานที่รับผิดชอบ	
				๒๕๖๖(บาท)	๒๕๖๗(บาท)	๒๕๖๘(บาท)	๒๕๖๙(บาท)	๒๕๗๐(บาท)				
๑๓	ก่อสร้างถนน คสล. (เส้นบ้านนายสาย - บ้านนายสิงหา) หมู่ที่ ๒ บ้านนา	เพื่อให้มีเส้นทางคมนาคมสะดวก	ถนน คสล. ขนาดกว้าง ๔.๐๐ เมตร ยาว ๒๐๐ เมตร หนา ๐.๑๕ เมตร ตามแบบและรายการที่ อบต.ตาวัง กำหนด		๖๓๔,๐๐๐					ถนนคสล.ยาว ๒๐๐ เมตร	มีเส้นทางคมนาคมสะดวก	กองช่าง
๑๔	ก่อสร้างถนนลาดยางเชื่อมต่อหมู่บ้าน (เส้นบ้านนา - บ้านหนองน้ำใส) หมู่ที่ ๒ บ้านนา	เพื่อให้มีเส้นทางคมนาคมสะดวก	ถนนลาดยาง ขนาดกว้าง ๖.๐๐ เมตร ยาว ๒,๐๐๐ เมตร ตามแบบและรายการที่ อบต.ตาวัง กำหนด		๑๕,๐๐๐,๐๐๐					ถนนลาดยางยาว ๒,๐๐๐ เมตร	มีเส้นทางคมนาคมสะดวก	กองช่าง
๑๕	ก่อสร้างถนน คสล. หมู่ที่ ๓ บ้านกะเพาโร	เพื่อให้มีเส้นทางคมนาคมสะดวก	ถนน คสล. ขนาดกว้าง ๔.๐๐ เมตร ยาว ๒,๐๐๐ เมตร หนา ๐.๑๕ เมตร ตามแบบและรายการที่ อบต.ตาวัง กำหนด		๖,๓๒๑,๐๐๐	๖,๓๒๑,๐๐๐	๖,๓๒๑,๐๐๐			ถนนคสล.ยาว ๒,๐๐๐ เมตร	มีเส้นทางคมนาคมสะดวก	กองช่าง
๑๖	ก่อสร้างถนน คสล. (เส้นนางศรีนวล - สระหลวง) หมู่ที่ ๕ บ้านแสนสำราญ	เพื่อให้มีเส้นทางคมนาคมสะดวก	ถนน คสล. ขนาดกว้าง ๕.๐๐ เมตร ยาว ๑,๐๐๐ เมตร หนา ๐.๑๕ เมตร ตามแบบและรายการที่ อบต.ตาวัง กำหนด	๓,๗๖๘,๐๐๐						ถนนคสล.ยาว ๑,๐๐๐ เมตร	มีเส้นทางคมนาคมสะดวก	กองช่าง
๑๗	ต่อเติมศาลาประชาคม หมู่ที่ ๕ บ้านแสนสำราญ	เพื่อให้ประชาชนมีสถานที่ในการประกอบกิจกรรมต่างๆ	ต่อเติมศาลาประชาคม กว้าง ๙ เมตร ยาว ๑๒ เมตร ตามแบบและรายการที่ อบต.ตาวัง กำหนด		๓๐๐,๐๐๐					ต่อเติมศาลาประชาคม ๑ แห่ง	มีสถานที่ในการประกอบกิจกรรมต่างๆ	กองช่าง
๑๘	ก่อสร้างถนน คสล. (เส้นนางศรีนวล - นางสุกัญญา) หมู่ที่ ๕ บ้านแสนสำราญ	เพื่อให้มีเส้นทางคมนาคมสะดวก	ถนน คสล. ขนาดกว้าง ๕.๐๐ เมตร ยาว ๑,๐๐๐ เมตร หนา ๐.๑๕ เมตร ตามแบบและรายการที่ อบต.ตาวัง กำหนด			๓,๗๖๘,๐๐๐				ถนนคสล.ยาว ๑,๐๐๐ เมตร	มีเส้นทางคมนาคมสะดวก	กองช่าง
๑๙	ก่อสร้างถนน คสล. (จากบ้านนางสังเวียน - สวนนายเหมื่อน) หมู่ที่ ๕ บ้านแสนสำราญ	เพื่อให้มีเส้นทางคมนาคมสะดวก	ถนน คสล. ขนาดกว้าง ๔.๐๐ เมตร ยาว ๒๐๐ เมตร หนา ๐.๑๕ เมตร ตามแบบและรายการที่ อบต.ตาวัง กำหนด				๖๓๔,๐๐๐			ถนนคสล.ยาว ๒๐๐ เมตร	มีเส้นทางคมนาคมสะดวก	กองช่าง
๒๐	ก่อสร้างถนน คสล. (จากนางศรีนวล - นางสุกัญญา - นางยวนแก้วปลั่ง) หมู่ที่ ๕ บ้านแสนสำราญ	เพื่อให้มีเส้นทางคมนาคมสะดวก	ถนน คสล. ขนาดกว้าง ๕.๐๐ เมตร ยาว ๑,๐๐๐ เมตร หนา ๐.๑๕ เมตร ตามแบบและรายการที่ อบต.ตาวัง กำหนด					๓,๗๖๘,๐๐๐		ถนนคสล.ยาว ๑,๐๐๐ เมตร	มีเส้นทางคมนาคมสะดวก	กองช่าง

ที่	โครงการ	วัตถุประสงค์	เป้าหมาย(ผลผลิตของโครงการ)	งบประมาณและที่ผ่านมา					ตัวชี้วัด KPI	ผลลัพธ์ที่คาดว่าจะได้รับ	หน่วยงานที่ รับผิดชอบ
				๒๕๖๖(บาท)	๒๕๖๗(บาท)	๒๕๖๘(บาท)	๒๕๖๙(บาท)	๒๕๗๐(บาท)			
๒๑	ก่อสร้างถนนลาดยางเชื่อมต่อหมู่บ้าน (เส้นหนองโจงโลง - หนองเหล็ก) หมู่ที่ ๖ บ้านหนองโจงโลง	เพื่อให้มีเส้นทางคมนาคมสะดวก	ถนนลาดยาง ขนาดกว้าง ๖.๐๐ เมตร ยาว ๒,๐๐๐ เมตร ตามแบบและรายการที่ อบต. ตาวัง กำหนด	๑๕,๐๐๐,๐๐๐					ถนนลาดยางยาว ๒,๐๐๐ เมตร	มีเส้นทางคมนาคมสะดวก	กองช่าง
๒๒	ก่อสร้างถนนลูกรัง หมู่ที่ ๖ บ้านหนองโจงโลง	เพื่อให้มีเส้นทางคมนาคมสะดวก	ถนนลูกรัง ขนาดกว้าง ๔.๐๐ เมตร ยาว ๕๐๐ เมตร ตามแบบและรายการที่ อบต. ตาวัง กำหนด				๔๐๐,๐๐๐		ถนนลูกรัง ยาว ๕๐๐ เมตร	มีเส้นทางคมนาคมสะดวก	กองช่าง
๒๓	ซ่อมแซมถนนคอนกรีตเสริมเหล็กภายในหมู่บ้าน หมู่ที่ ๖ บ้านหนองโจงโลง	เพื่อให้มีเส้นทางคมนาคมสะดวก	ถนน คสล. ขนาดกว้าง ๕.๐๐ เมตร ยาว ๕๐๐ เมตร ตามแบบและรายการที่ อบต. ตาวัง กำหนด					๕๐๐,๐๐๐	ถนน คสล. ยาว ๕๐๐ เมตร	มีเส้นทางคมนาคมสะดวก	กองช่าง
๒๔	ติดตั้งไฟส่องสว่างในชุมชน หมู่ที่ ๖ บ้านหนองโจงโลง	เพื่อให้ประชาชนมีความปลอดภัยในการสัญจร	ไฟส่องสว่างภายในชุมชน ตามแบบและรายการที่ อบต. ตาวัง กำหนด					๖๐,๐๐๐	ไฟส่องสว่าง ๑ แห่ง	ประชาชนมีความปลอดภัยในการสัญจรมากขึ้น	กองช่าง
๒๕	ก่อสร้างอาคารเอนกประสงค์ (สหกรณ์) หมู่ที่ ๖ บ้านหนองโจงโลง	เพื่อให้มีอาคารในการจำหน่ายสินค้าต่างๆ	อาคารเอนกประสงค์ กว้าง ๖ เมตร ยาว ๑๒ เมตร ตามแบบและรายการที่ อบต. ตาวัง กำหนด					๔๐๐,๐๐๐	อาคาร ๑ แห่ง	มีอาคารในการจำหน่ายสินค้าต่างๆ	กองช่าง
๒๖	ปรับปรุงถนนและเสริมหินคลุก (เส้นแยกสะพาน - บ้านตาหนวด) หมู่ที่ ๗ บ้านจบก	เพื่อให้มีเส้นทางคมนาคมสะดวก	ปรับปรุงถนนและเสริมหินคลุก ขนาดกว้าง ๔.๐๐ เมตร ยาว ๑,๗๐๐ เมตร หนาเฉลี่ย ๐.๑๐ เมตร ตามแบบและรายการที่ อบต. ตาวัง กำหนด				๙๑๑,๐๐๐		ปรับปรุงถนนและเสริมหินคลุก ยาว ๑,๗๐๐ เมตร	มีเส้นทางคมนาคมสะดวก	กองช่าง
๒๗	ก่อสร้างถนน คสล. (ข้างโรงเรียนบ้านหนองเหล็กฯ) หมู่ที่ ๙ บ้านหนองเหล็ก	เพื่อให้มีเส้นทางคมนาคมสะดวก	ถนน คสล. ขนาดกว้าง ๒.๐๐ เมตร ยาว ๘๐ เมตร หนาเฉลี่ย ๐.๑๕ เมตร ตามแบบและรายการที่ อบต. ตาวัง กำหนด	๑๔๐,๐๐๐					ถนน คสล. ยาว ๘๐ เมตร	มีเส้นทางคมนาคมสะดวก	กองช่าง
๒๘	ก่อสร้างถนน คสล. (เส้นบ้านนายสวัสดิ์ เสมอดี - ทางหลวง ๒๔) หมู่ที่ ๙ บ้านหนองเหล็ก	เพื่อให้มีเส้นทางคมนาคมสะดวก	ถนน คสล. ขนาดกว้าง ๒.๐๐ เมตร ยาว ๒,๐๐๐ เมตร หนาเฉลี่ย ๐.๑๕ เมตร ตามแบบและรายการที่ อบต. ตาวัง กำหนด	๓,๔๔๐,๐๐๐	๓,๔๔๐,๐๐๐				ถนน คสล. ยาว ๒,๐๐๐ เมตร	มีเส้นทางคมนาคมสะดวก	กองช่าง
๒๙	ก่อสร้างถนน คสล. (วัด - ทางหลวง ๒๔) หมู่ที่ ๙ บ้านหนองเหล็ก	เพื่อให้มีเส้นทางคมนาคมสะดวก	ถนน คสล. ขนาดกว้าง ๔.๐๐ เมตร ยาว ๒๕๐ เมตร หนาเฉลี่ย ๐.๑๕ เมตร ตามแบบและรายการที่ อบต. ตาวัง กำหนด	๗๕๘,๐๐๐					ถนน คสล. ยาว ๒๕๐ เมตร	มีเส้นทางคมนาคมสะดวก	กองช่าง

ที่	โครงการ	วัตถุประสงค์	เป้าหมาย(ผลผลิตของโครงการ)	งบประมาณ					ตัวชี้วัด KPI	ผลลัพธ์ที่คาดว่าจะได้รับ	หน่วยงาน รับผิดชอบหลัก
				๒๕๖๖(บาท)	๒๕๖๗(บาท)	๒๕๖๘(บาท)	๒๕๖๙(บาท)	๒๕๗๐(บาท)			
๓๐	ก่อสร้างถนน คสล. (ข้างประชาคม คุ้ม ๕) หมู่ที่ ๙ บ้านหนองเหล็ก	เพื่อให้มีเส้นทาง คมนาคมสะดวก	ถนน คสล. ขนาดกว้าง ๔.๐๐ เมตร ยาว ๑๐๐ เมตร หนาเฉลี่ย ๐.๑๕ เมตร ตาม แบบและรายการที่ อบต.ตาวิ้ง กำหนด	๓๐๕,๐๐๐					ถนน คสล. ยาว ๑๐๐เมตร	มีเส้นทางคมนาคมสะดวก	กองช่าง
๓๑	ก่อสร้างถนน คสล. (ข้างบ้านนาย ปรีชา ลักขร) หมู่ที่ ๙ บ้าน หนองเหล็ก	เพื่อให้มีเส้นทาง คมนาคมสะดวก	ถนน คสล. ขนาดกว้าง ๔.๐๐ เมตร ยาว ๑๐๐ เมตร หนาเฉลี่ย ๐.๑๕ เมตร ตาม แบบและรายการที่ อบต.ตาวิ้ง กำหนด	๓๐๕,๐๐๐					ถนน คสล. ยาว ๑๐๐เมตร	มีเส้นทางคมนาคมสะดวก	กองช่าง
๓๒	ก่อสร้างถนนดินเสริมหินคลุก ภายในหมู่บ้าน หมู่ที่ ๙ บ้านหนอง เหล็ก	เพื่อให้มีเส้นทาง คมนาคมสะดวก	ก่อสร้างถนนดินเสริมหินคลุก ขนาดกว้าง ๔.๐๐ เมตร ยาว ๒,๐๐๐ เมตร หนาเฉลี่ย ๐.๑๐ เมตร ตามแบบและรายการที่ อบต. ตาวิ้ง กำหนด	๙๑๑,๐๐๐					ถนนดินเสริมหิน คลุก ยาว ๒,๐๐๐ เมตร	มีเส้นทางคมนาคมสะดวก	กองช่าง
๓๓	ก่อสร้างถนนดิน หมู่ที่ ๙ บ้านหนอง เหล็ก	เพื่อให้มีเส้นทาง คมนาคมสะดวก	ก่อสร้างถนนดิน ขนาดกว้าง ๕.๐๐ เมตร ยาว ๗๖๐ เมตร สูงเฉลี่ย ๐.๖๐ เมตร ตาม แบบและรายการที่ อบต.ตาวิ้ง กำหนด		๑๔๐,๐๐๐				ถนนดิน ยาว ๗๖๐ เมตร	มีเส้นทางคมนาคมสะดวก	กองช่าง
๓๔	ก่อสร้างร่องระบายน้ำ หมู่ที่ ๙ บ้าน หนองเหล็ก	เพื่อป้องกันและแก้ไข ปัญหาน้ำท่วม	ก่อสร้างร่องระบายน้ำ กว้าง ๐.๕๐ x ๐.๕๐ เมตร ยาว ๑,๐๐๐ เมตร ตามแบบและ รายการที่ อบต.ตาวิ้ง กำหนดตามแบบและ รายการที่ อบต.ตาวิ้ง กำหนด		๑,๐๐๐,๐๐๐				ร่องระบายน้ำ ยาว ๑,๐๐๐ เมตร	สามารถแก้ไขปัญหาน้ำ ท่วมในฤดูฝนได้	กองช่าง
๓๕	ก่อสร้างถนน คสล. (เส้นบ้านหนอง เหล็ก - บ้านนา) หมู่ที่ ๙ บ้าน หนองเหล็ก	เพื่อให้มีเส้นทาง คมนาคมสะดวก	ถนน คสล. ขนาดกว้าง ๔.๐๐ เมตร ยาว ๔,๐๐๐ เมตร หนาเฉลี่ย ๐.๑๕ เมตร ตาม แบบและรายการที่ อบต.ตาวิ้ง กำหนด			๑๒,๐๐๐,๐๐๐			ถนน คสล. ยาว ๔,๐๐๐เมตร	มีเส้นทางคมนาคมสะดวก	กองช่าง
๓๖	ก่อสร้างถนน คสล. (เส้นบ้านนายตะ ชั้นเงิน - หนองเร็น) หมู่ที่ ๙ บ้านหนองเหล็ก	เพื่อให้มีเส้นทาง คมนาคมสะดวก	ถนน คสล. ขนาดกว้าง ๒.๐๐ เมตร ยาว ๑,๐๐๐ เมตร หนาเฉลี่ย ๐.๑๕ เมตร ตาม แบบและรายการที่ อบต.ตาวิ้ง กำหนด			๓,๔๔๓,๐๐๐			ถนน คสล. ยาว ๑,๐๐๐เมตร	มีเส้นทางคมนาคมสะดวก	กองช่าง
๓๗	ก่อสร้างถนน คสล. (เส้นบ้านนาย นันทวัฒน์ สว่างภพ - บ้านนางอุ่น สมภูมิ) หมู่ที่ ๙ บ้านหนองเหล็ก	เพื่อให้มีเส้นทาง คมนาคมสะดวก	ถนน คสล. ขนาดกว้าง ๓.๐๐ เมตร ยาว ๒๐๐ เมตร หนาเฉลี่ย ๐.๑๕ เมตร ตาม แบบและรายการที่ อบต.ตาวิ้ง กำหนด			๔๖๖,๐๐๐			ถนน คสล. ยาว ๒๐๐เมตร	มีเส้นทางคมนาคมสะดวก	กองช่าง

ที่	โครงการ	วัตถุประสงค์	เป้าหมาย(ผลผลิตของโครงการ)	งบประมาณ					ตัวชี้วัด KPI	ผลลัพธ์ที่คาดว่าจะได้รับ	หน่วยงาน รับผิดชอบหลัก	
				๒๕๖๖(บาท)	๒๕๖๗(บาท)	๒๕๖๘(บาท)	๒๕๖๙(บาท)	๒๕๗๐(บาท)				
๓๘	ก่อสร้างถนน คสล. (เส้นข้างบ้าน นายเสงี่ยม ทองคำ - บ้านนางทองมี อ่อนน้อม) หมู่ที่ ๙ บ้านหนองเหล็ก	เพื่อให้มีเส้นทางคมนาคมสะดวก	ถนน คสล. ขนาดกว้าง ๒.๐๐ เมตร ยาว ๖๐ เมตร หนาเฉลี่ย ๐.๑๕ เมตร ตามแบบและรายการที่ อบต.ตาวัง กำหนด			๑๐๖,๐๐๐				ถนน คสล. ยาว ๖๐เมตร	มีเส้นทางคมนาคมสะดวก	กองช่าง
๓๙	ก่อสร้างถนน คสล. (เส้นข้างวัด - สระน้ำสาธารณประโยชน์) หมู่ที่ ๙ บ้านหนองเหล็ก	เพื่อให้มีเส้นทางคมนาคมสะดวก	ถนน คสล. ขนาดกว้าง ๒.๐๐ เมตร ยาว ๒๐๐ เมตร หนาเฉลี่ย ๐.๑๕ เมตร ตามแบบและรายการที่ อบต.ตาวัง กำหนด						๓๔๗,๐๐๐	ถนน คสล. ยาว ๒๐๐เมตร	มีเส้นทางคมนาคมสะดวก	กองช่าง
๔๐	ก่อสร้างถนน คสล. (เส้นข้างวัด - ประปาหมู่บ้าน) หมู่ที่ ๙ บ้านหนองเหล็ก	เพื่อให้มีเส้นทางคมนาคมสะดวก	ถนน คสล. ขนาดกว้าง ๓.๐๐ เมตร ยาว ๖๐ เมตร หนาเฉลี่ย ๐.๑๕ เมตร ตามแบบและรายการที่ อบต.ตาวัง กำหนด						๑๔๒,๐๐๐	ถนน คสล. ยาว ๖๐เมตร	มีเส้นทางคมนาคมสะดวก	กองช่าง
๔๑	ปรับปรุงผิวจราจรลงหินคลุก หมู่ที่ ๑๐ บ้านไทรโย่ง	เพื่อให้มีเส้นทางคมนาคมสะดวก	ปรับปรุงผิวจราจรลงหินคลุก ขนาดกว้าง ๓.๐๐ เมตร ยาว ๑,๐๐๐ เมตร หนาเฉลี่ย ๐.๑๐ เมตร ตามแบบและรายการที่ อบต.ตาวัง กำหนด		๓๔๓,๐๐๐					ปรับปรุงผิวจราจรลงหินคลุก ยาว ๑,๐๐๐เมตร	มีเส้นทางคมนาคมสะดวก	กองช่าง
๔๒	ก่อสร้างถนน คสล. (บ้านไทรโย่ง - บ้านขุน) หมู่ที่ ๑๐ บ้านไทร	เพื่อให้มีเส้นทางคมนาคมสะดวก	ถนน คสล. ขนาดกว้าง ๔.๐๐ เมตร ยาว ๑,๐๐๐ เมตร หนาเฉลี่ย ๐.๑๕ เมตร ตามแบบและรายการที่ อบต.ตาวัง กำหนด			๒,๙๑๘,๐๐๐				ถนน คสล. ยาว ๑,๐๐๐เมตร	มีเส้นทางคมนาคมสะดวก	กองช่าง
๔๓	ปรับปรุงถนนดินและเสริมหินคลุก (บ้านไทรโย่ง - บ้านละลม) หมู่ที่ ๑๐ บ้านไทรโย่ง	เพื่อให้มีเส้นทางคมนาคมสะดวก	ปรับปรุงถนนดินและเสริมหินคลุก ขนาดกว้าง ๓.๐๐ เมตร ยาว ๑,๐๐๐ เมตร หนาเฉลี่ย ๐.๑๐ เมตร ตามแบบและรายการที่ อบต.ตาวัง กำหนด				๓๔๓,๐๐๐	๓๔๓,๐๐๐		ปรับปรุงถนนดินและเสริมหินคลุก ยาว ๑,๐๐๐เมตร	มีเส้นทางคมนาคมสะดวก	กองช่าง
๔๔	ปรับปรุงถนนดินและเสริมหินคลุก (บ้านไทรโย่ง - บ้านขุน) หมู่ที่ ๑๐ บ้านไทรโย่ง	เพื่อให้มีเส้นทางคมนาคมสะดวก	ปรับปรุงถนนดินและเสริมหินคลุก ขนาดกว้าง ๔.๐๐ เมตร ยาว ๑,๐๐๐ เมตร หนาเฉลี่ย ๐.๑๐ เมตร ตามแบบและรายการที่ อบต.ตาวัง กำหนด				๔๕๗,๐๐๐			ปรับปรุงถนนดินและเสริมหินคลุก ยาว ๑,๐๐๐เมตร	มีเส้นทางคมนาคมสะดวก	กองช่าง
๔๕	ก่อสร้างท่อระบายน้ำ หมู่ที่ ๑๐ บ้านไทรโย่ง	เพื่อป้องกันและแก้ไขปัญหาน้ำท่วม	ก่อสร้างท่อระบายน้ำ ขนาดกว้าง ๐.๕๐ x ๐.๕๐ เมตร ยาว ๑,๐๐๐ เมตร ตามแบบและรายการที่ อบต.ตาวัง กำหนด						๑,๐๐๐,๐๐๐	ท่อระบายน้ำ ยาว ๑,๐๐๐ เมตร	สามารถแก้ไขปัญหาน้ำท่วมในฤดูฝนได้	กองช่าง

๑.๒ แผนงาน : การเกษตร

ที่	โครงการ	วัตถุประสงค์	เป้าหมาย(ผลผลิตของโครงการ)	งบประมาณ					ตัวชี้วัด KPI	ผลลัพธ์ที่คาดว่าจะได้รับ	หน่วยงาน รับผิดชอบหลัก
				๒๕๖๖(บาท)	๒๕๖๗(บาท)	๒๕๖๘(บาท)	๒๕๖๙(บาท)	๒๕๗๐(บาท)			
๑	ก่อสร้างห้องฉีดยาปศุสัตว์ หมู่ที่ ๖ บ้านหนองโจงโง	เพื่อให้มีสถานที่ในการฉีดยาให้สัตว์ของประชาชนในพื้นที่	ก่อสร้างห้องฉีดยา กว้าง ๑.๐๐ เมตร ยาว ๓.๐๐ เมตร สูง ๑.๘๐ เมตร ตามแบบและรายการที่ อบต.ตาวิ้ง กำหนด			๓๐,๐๐๐			ห้องฉีดยาปศุสัตว์ ๑ แห่ง	มีห้องฉีดยาให้กับสัตว์ในพื้นที่	กองช่าง
๒	ก่อสร้างลานตากผลผลิตทางการเกษตร หมู่ที่ ๖ บ้านหนองโจงโง	เพื่อให้มีสถานที่ตากผลผลิตทางการเกษตร	ลานตากผลผลิตทางการเกษตร กว้าง ๒๕ เมตร ยาว ๒๕ เมตร ตามแบบและรายการที่ อบต.ตาวิ้งกำหนด			๕๐๐,๐๐๐			ลานตากผลผลิตทางการเกษตร ยาว ๒๕ เมตร	มีสถานที่ตากผลผลิตทางการเกษตร	กองช่าง
๓	ซ่อมแซมถนนสันอ่างชลประทาน หมู่ที่ ๖ บ้านหนองโจงโง	เพื่อให้มีเส้นทางคมนาคมสะดวก	ถนน ขนาดกว้าง ๔.๐๐ เมตร ยาว ๒๐๐ เมตร ตามแบบและรายการที่ อบต.ตาวิ้ง กำหนด				๔๐๐,๐๐๐		ถนน ยาว ๒๐๐ เมตร	มีเส้นทางคมนาคมสะดวก	กองช่าง
๔	ก่อสร้างสะพานข้ามฝายชลประทาน หมู่ที่ ๖ บ้านหนองโจงโง	เพื่อให้มีเส้นทางคมนาคมสะดวก	สะพาน ขนาดกว้าง ๒.๕๐ เมตร ยาว ๑๐ เมตร ตามแบบและรายการที่ อบต.ตาวิ้ง กำหนด					๕๐๐,๐๐๐	สะพาน ยาว ๑๐ เมตร	มีเส้นทางคมนาคมสะดวก	กองช่าง

๑.๓ แผนงาน : เคหะและชุมชน

ที่	โครงการ	วัตถุประสงค์	เป้าหมาย(ผลผลิตของโครงการ)	งบประมาณ					ตัวชี้วัด KPI	ผลลัพธ์ที่คาดว่าจะได้รับ	หน่วยงาน รับผิดชอบหลัก
				๒๕๖๖(บาท)	๒๕๖๗(บาท)	๒๕๖๘(บาท)	๒๕๖๙(บาท)	๒๕๗๐(บาท)			
๑	ก่อสร้างลานออกกำลังกาย เอนกประสงค์ หมู่ที่ ๖ บ้านหนองโจงโง	เพื่อให้มีสถานที่ในการออกกำลังกาย	ลานออกกำลังกายเอนกประสงค์ ตามแบบของกรมส่งเสริมการปกครองท้องถิ่นกำหนด					๑,๕๐๐,๐๐๐	ลานออกกำลังกาย เอนกประสงค์ ๑ แห่ง	มีสถานที่ในการออกกำลังกาย	กองช่าง
๒	ก่อสร้างรั้วลวดหนามพร้อมเสา ล้อมรอบหนองมะแซว หมู่ที่ ๗ บ้านจบก	เพื่อเป็นการกั้นแนวเขตพื้นที่สาธารณะ ป้องกันการบุกรุก	รั้วลวดหนาม เสาสูง ๒ เมตร ยาว ๒,๐๐๐ เมตร ตามแบบและรายการที่ อบต.ตาวิ้ง กำหนด	๕๐๐,๐๐๐					รั้วลวดหนาม ยาว ๒,๐๐๐ เมตร	ที่สาธารณะได้รับการกั้นแนวเขต เป็นสัดส่วนชัดเจน	กองช่าง

ที่	โครงการ	วัตถุประสงค์	เป้าหมาย(ผลผลิตของโครงการ)	งบประมาณ					ตัวชี้วัด KPI	ผลลัพธ์ที่คาดว่าจะได้รับ	หน่วยงาน รับผิดชอบหลัก
				๒๕๖๖(บาท)	๒๕๖๗(บาท)	๒๕๖๘(บาท)	๒๕๖๙(บาท)	๒๕๗๐(บาท)			
๓	ก่อสร้างลานออกกำลังกาย เอนกประสงค์ หมู่ที่ ๗ บ้านจบก	เพื่อให้มีสถานที่ในการ ออกกำลังกาย	ลานออกกำลังกายเอนกประสงค์ ตามแบบ ของกรมส่งเสริมการปกครองท้องถิ่นกำหนด	๑,๕๐๐,๐๐๐					ลานออกกำลังกาย เอนกประสงค์ ๑ แห่ง	มีสถานที่ในการออกกำลังกาย	กองช่าง
๔	ก่อสร้างรั้วลวดหนามพร้อมเสา ล้อมรอบที่สาธารณประโยชน์ หมู่ที่ ๗ บ้านจบก	เพื่อเป็นการกั้นแนว เขตพื้นที่สาธารณะ ป้องกันการบุกรุก	รั้วลวดหนาม เสาสูง ๒ เมตร ยาว ๒,๐๐๐ เมตร ตามแบบและรายการที่ อบต.ตาวัง กำหนด				๕๐๐,๐๐๐		รั้วลวดหนาม ยาว ๒,๐๐๐ เมตร	ที่สาธารณะได้รับการกั้น แนวเขต เป็นสัดส่วนชัดเจน	กองช่าง

ก. ยุทธศาสตร์จังหวัดที่ ๒ การส่งเสริมและพัฒนาศักยภาพการค้า การลงทุน การบริการ และเชื่อมโยงเศรษฐกิจชายแดน

ข. ยุทธศาสตร์การพัฒนาขององค์กรปกครองส่วนท้องถิ่นในเขตจังหวัดยุทธศาสตร์ที่ ๒ การส่งเสริมและพัฒนาศักยภาพการค้า การลงทุน การบริการ

ยุทธศาสตร์ที่ ๒. ยุทธศาสตร์การพัฒนาด้านเศรษฐกิจ และการแก้ไขปัญหาความยากจน

๒.๑ แผนงาน : สร้างความเข้มแข็งของชุมชน

ที่	โครงการ	วัตถุประสงค์	เป้าหมาย(ผลผลิตของโครงการ)	งบประมาณ					ตัวชี้วัด KPI	ผลลัพธ์ที่คาดว่าจะได้รับ	หน่วยงาน รับผิดชอบหลัก
				๒๕๖๖(บาท)	๒๕๖๗(บาท)	๒๕๖๘(บาท)	๒๕๖๙(บาท)	๒๕๗๐(บาท)			
๑	ส่งเสริมการลงทุนโดยการเพิ่มมูลค่าของผลิตภัณฑ์ชุมชน (OTOP) หมู่ที่ ๖ บ้านหนองโจงโง	เพื่อให้ประชาชนมีรายได้เพิ่มมากขึ้น	ทุกครัวเรือน	๓๐,๐๐๐	๓๐,๐๐๐	๓๐,๐๐๐	๓๐,๐๐๐	๓๐,๐๐๐	ร้อยละ ๗๐ ของผู้เข้าร่วมกิจกรรม	ประชาชนมีรายได้เพิ่มขึ้น	สำนักปลัด อบต.
๒	อบรมเทคนิคการขายออนไลน์ หมู่ที่ ๖ บ้านหนองโจงโง	เพื่อให้ประชาชนมีรายได้เพิ่มมากขึ้น	ทุกครัวเรือน	๑๐,๐๐๐	๑๐,๐๐๐	๑๐,๐๐๐	๑๐,๐๐๐	๑๐,๐๐๐	ร้อยละ ๗๐ ของผู้เข้าร่วมกิจกรรม	ประชาชนมีรายได้เพิ่มขึ้น	สำนักปลัด อบต.
๓	ส่งเสริมจัดตลาดคนเดินกระตุ้นเศรษฐกิจ หมู่ที่ ๖ บ้านหนองโจงโง	เพื่อให้ประชาชนมีรายได้เพิ่มขึ้น	ทุกครัวเรือน				๑๐,๐๐๐		ร้อยละ ๗๐ ของผู้เข้าร่วมกิจกรรม	ประชาชนมีรายได้เพิ่มขึ้น	สำนักปลัด อบต.
๔	อบรมให้ความรู้ด้านอาชีพต่างๆ หมู่ที่ ๖ บ้านหนองโจงโง	เพื่อให้ประชาชนมีรายได้เพิ่มขึ้น	ทุกครัวเรือน	๑๐,๐๐๐	๑๐,๐๐๐	๑๐,๐๐๐	๑๐,๐๐๐	๑๐,๐๐๐	ร้อยละ ๗๐ ของผู้เข้าร่วมกิจกรรม	ประชาชนมีรายได้เพิ่มขึ้น	สำนักปลัด อบต.
๕	ส่งเสริมให้ความรู้ด้านอาชีพ หมู่ที่ ๑๐ บ้านไทรโยง	เพื่อให้ประชาชนมีรายได้เพิ่มขึ้น	ทุกครัวเรือน				๑๐,๐๐๐		ร้อยละ ๗๐ ของผู้เข้าร่วมกิจกรรม	ประชาชนมีรายได้เพิ่มขึ้น	สำนักปลัด อบต.

ก. ยุทธศาสตร์จังหวัดที่ ๑ การพัฒนาและส่งเสริมเกษตรอินทรีย์อย่างครบวงจร

ข. ยุทธศาสตร์การพัฒนาขององค์กรปกครองส่วนท้องถิ่นในเขตจังหวัดยุทธศาสตร์ที่ ๑ การพัฒนาและส่งเสริมเกษตรอินทรีย์อย่างครบวงจร

ยุทธศาสตร์ที่ ๒. ยุทธศาสตร์การพัฒนาด้านเศรษฐกิจ และการแก้ไขปัญหาความยากจน

๒.๒ แผนงาน : การเกษตร

ที่	โครงการ	วัตถุประสงค์	เป้าหมาย(ผลผลิตของโครงการ)	งบประมาณ					ตัวชี้วัด KPI	ผลลัพธ์ที่คาดว่าจะได้รับ	หน่วยงาน รับผิดชอบหลัก
				๒๕๖๖(บาท)	๒๕๖๗(บาท)	๒๕๖๘(บาท)	๒๕๖๙(บาท)	๒๕๗๐(บาท)			
๑	ส่งเสริมการปลูกพืชใช้น้ำน้อย หมู่ที่ ๒ บ้านนา	เพื่อให้ประชาชนมีความรู้ในการปลูกพืชใช้น้ำน้อย	ทุกครัวเรือน				๑๐,๐๐๐		ร้อยละ ๗๐ ของผู้เข้าร่วมกิจกรรม	ประชาชนมีความรู้ในการปลูกพืชใช้น้ำน้อย	สำนักปลัด อบต.
๒	ส่งเสริมสนับสนุนให้ความรู้เกี่ยวกับการเลี้ยงโคนม หมู่ที่ ๓ บ้านกะเพรา	เพื่อให้ประชาชนมีความรู้ในการเลี้ยงโคนม	ทุกครัวเรือน	๑๐,๐๐๐					ร้อยละ ๗๐ ของผู้เข้าร่วมกิจกรรม	ประชาชนมีความรู้ในการเลี้ยงโคนม	สำนักปลัด อบต.
๓	ส่งเสริมสนับสนุนให้ความรู้เกี่ยวกับการเลี้ยงกระบือ หมู่ที่ ๕ บ้านแสนสำราญ	เพื่อให้ประชาชนมีความรู้ในการเลี้ยงกระบือ	ทุกครัวเรือน			๑๐,๐๐๐			ร้อยละ ๗๐ ของผู้เข้าร่วมกิจกรรม	ประชาชนมีความรู้ในการเลี้ยงกระบือ	สำนักปลัด อบต.
๔	โครงการส่งเสริมการทำปุ๋ยอินทรีย์ หมู่ที่ ๕ บ้านแสนสำราญ	เพื่อประชาชนมีความรู้ในการจัดทำปุ๋ยอินทรีย์	ทุกครัวเรือน	๓๐,๐๐๐	๓๐,๐๐๐	๓๐,๐๐๐	๓๐,๐๐๐	๓๐,๐๐๐	ร้อยละ ๗๐ ของผู้เข้าร่วมกิจกรรม	มีการผลิตปุ๋ยชีวภาพใช้มากขึ้น	สำนักปลัด อบต.
๕	ส่งเสริมสนับสนุนให้ความรู้เกี่ยวกับการเลี้ยงแพะ หมู่ที่ ๕ บ้านแสนสำราญ	เพื่อให้ประชาชนมีความรู้ในการเลี้ยงแพะ	ทุกครัวเรือน	๑๐,๐๐๐	๑๐,๐๐๐	๑๐,๐๐๐	๑๐,๐๐๐	๑๐,๐๐๐	ร้อยละ ๗๐ ของผู้เข้าร่วมกิจกรรม	ประชาชนมีความรู้ในการเลี้ยงแพะ	สำนักปลัด อบต.
๖	จัดตั้งกลุ่มแปรรูปทางการเกษตร หมู่ที่ ๖ บ้านหนองโจงโลง	เพื่อให้ประชาชนมีรายได้เพิ่มมากขึ้น	ทุกครัวเรือน		๑๐,๐๐๐				ร้อยละ ๗๐ ของผู้เข้าร่วมกิจกรรม	ประชาชนมีรายได้เพิ่มมากขึ้น	สำนักปลัด อบต.
๗	อบรมให้ความรู้เกี่ยวกับการบริหารจัดการต่อซังข้าว หมู่ที่ ๖ บ้านหนองโจงโลง	เพื่อให้ประชาชนมีความรู้เกี่ยวกับการบริหารจัดการต่อซังข้าว	ทุกครัวเรือน	๑๐,๐๐๐	๑๐,๐๐๐	๑๐,๐๐๐	๑๐,๐๐๐	๑๐,๐๐๐	ร้อยละ ๗๐ ของผู้เข้าร่วมกิจกรรม	ประชาชนมีความรู้เกี่ยวกับการบริหารจัดการต่อซังข้าว	สำนักปลัด อบต.

ที่	โครงการ	วัตถุประสงค์	เป้าหมาย(ผลผลิตของโครงการ)	งบประมาณ					ตัวชี้วัด KPI	ผลลัพธ์ที่คาดว่าจะได้รับ	หน่วยงาน รับผิดชอบหลัก
				๒๕๖๖(บาท)	๒๕๖๗(บาท)	๒๕๖๘(บาท)	๒๕๖๙(บาท)	๒๕๗๐(บาท)			
๘	อบรมให้ความรู้เกี่ยวกับการผลิตปุ๋ยจากผัก ผลไม้ หมูที่ ๖ บ้านหนองโจงโหลง	เพื่อให้ประชาชนมีความรู้เกี่ยวกับการผลิตปุ๋ยจากผักผลไม้	ทุกครัวเรือน	๑๐,๐๐๐	๑๐,๐๐๐	๑๐,๐๐๐	๑๐,๐๐๐	๑๐,๐๐๐	ร้อยละ ๗๐ ของผู้เข้าร่วมกิจกรรม	ประชาชนมีความรู้เกี่ยวกับการผลิตปุ๋ยจากผักผลไม้	สำนักปลัด อบต.
๙	รณรงค์การเลิกใช้สารเคมี หมูที่ ๖ บ้านหนองโจงโหลง	เพื่อให้ประชาชนลดการใช้สารเคมี	ทุกครัวเรือน	๑๐,๐๐๐	๑๐,๐๐๐	๑๐,๐๐๐	๑๐,๐๐๐	๑๐,๐๐๐	ร้อยละ ๗๐ ของผู้เข้าร่วมกิจกรรม	ประชาชนลดการใช้สารเคมี	สำนักปลัด อบต.
๑๐	ปรับปรุงสภาพดินจากปุ๋ยพืชสด หมูที่ ๑๐ บ้านไทรโยง	เพื่อให้ประชาชนลดการใช้สารเคมี	ทุกครัวเรือน	๑๐,๐๐๐	๑๐,๐๐๐	๑๐,๐๐๐	๑๐,๐๐๐	๑๐,๐๐๐	ร้อยละ ๗๐ ของผู้เข้าร่วมกิจกรรม	ประชาชนลดการใช้สารเคมี	สำนักปลัด อบต.
๑๑	จัดทำปุ๋ยอินทรีย์เพื่อการเกษตร หมูที่ ๑๐ บ้านไทรโยง	เพื่อให้ประชาชนลดการใช้สารเคมี	ทุกครัวเรือน	๑๐,๐๐๐	๑๐,๐๐๐	๑๐,๐๐๐	๑๐,๐๐๐	๑๐,๐๐๐	ร้อยละ ๗๐ ของผู้เข้าร่วมกิจกรรม	ประชาชนลดการใช้สารเคมี	สำนักปลัด อบต.

ก. ยุทธศาสตร์จังหวัดที่ ๕. การยกระดับคุณภาพชีวิตของประชาชน

ข. ยุทธศาสตร์การพัฒนาขององค์กรปกครองส่วนท้องถิ่นในเขตจังหวัดยุทธศาสตร์ที่ ๕.การยกระดับคุณภาพชีวิตของประชาชน

ยุทธศาสตร์ที่ ๓. ยุทธศาสตร์การพัฒนาด้านสาธารณสุข

๓.๑ แผนงาน : เคหะและชุมชน

ที่	โครงการ	วัตถุประสงค์	เป้าหมาย(ผลผลิตของโครงการ)	งบประมาณ					ตัวชี้วัด KPI	ผลลัพธ์ที่คาดว่าจะได้รับ	หน่วยงาน รับผิดชอบหลัก
				๒๕๖๖(บาท)	๒๕๖๗(บาท)	๒๕๖๘(บาท)	๒๕๖๙(บาท)	๒๕๗๐(บาท)			
๑	อบรมให้ความรู้เกี่ยวกับการบริหารจัดการขยะ หมู่ที่ ๕ บ้านแสนสำราญ	เพื่อส่งเสริมและรณรงค์ให้มีการลดขยะในชุมชน	ทุกครัวเรือน	๑๐,๐๐๐	๑๐,๐๐๐	๑๐,๐๐๐	๑๐,๐๐๐	๑๐,๐๐๐	ร้อยละ ๗๐ ของผู้เข้าร่วมกิจกรรม	ขยะในชุมชนมีลดลงและมีการจัดการขยะที่ตีต่อสิ่งแวดล้อม	สำนักปลัด อบต.
๒	อบรมให้ความรู้เกี่ยวกับการบริหารจัดการขยะ หมู่ที่ ๖ บ้านหนองโจง	เพื่อส่งเสริมและรณรงค์ให้มีการลดขยะในชุมชน	ทุกครัวเรือน	๑๐,๐๐๐	๑๐,๐๐๐	๑๐,๐๐๐	๑๐,๐๐๐	๑๐,๐๐๐	ร้อยละ ๗๐ ของผู้เข้าร่วมกิจกรรม	ขยะในชุมชนมีลดลงและมีการจัดการขยะที่ตีต่อสิ่งแวดล้อม	สำนักปลัด อบต.

ก. ยุทธศาสตร์จังหวัดที่ ๔ การบริหารจัดการทรัพยากรธรรมชาติและสิ่งแวดล้อมอย่างยั่งยืน

ข. ยุทธศาสตร์การพัฒนาขององค์กรปกครองส่วนท้องถิ่นในเขตจังหวัดยุทธศาสตร์ที่ ๔ การบริหารจัดการทรัพยากรธรรมชาติและสิ่งแวดล้อมอย่างยั่งยืน

ยุทธศาสตร์ที่ ๖. ยุทธศาสตร์การพัฒนาทรัพยากรธรรมชาติและสิ่งแวดล้อม

๖.๑ แผนงาน : เคหะและชุมชน

ที่	โครงการ	วัตถุประสงค์	เป้าหมาย(ผลผลิตของโครงการ)	งบประมาณ					ตัวชี้วัด KPI	ผลลัพธ์ที่คาดว่าจะได้รับ	หน่วยงาน รับผิดชอบหลัก
				๒๕๖๖(บาท)	๒๕๖๗(บาท)	๒๕๖๘(บาท)	๒๕๖๙(บาท)	๒๕๗๐(บาท)			
๑	ปรับปรุงภูมิทัศน์สระน้ำ หมู่ที่ ๙ บ้านหนองเหล็ก	เพื่อปรับปรุงภูมิทัศน์ บริเวณสระน้ำให้มี ความสวยงามร่มรื่น	ปรับปรุงภูมิทัศน์ ตามแบบและรายการที่ อบต.ตาวัง กำหนด			๓๐๐,๐๐๐			ปรับปรุงภูมิทัศน์ ๑ แห่ง	ภูมิทัศน์บริเวณสระน้ำมี ความสวยงามร่มรื่น	กองช่าง

ก. ยุทธศาสตร์จังหวัดที่ ๑ การพัฒนาและส่งเสริมการเกษตรอินทรีย์อย่างครบวงจร

ข. ยุทธศาสตร์การพัฒนาขององค์กรปกครองส่วนท้องถิ่นในเขตจังหวัดยุทธศาสตร์ที่ ๑ การพัฒนาและส่งเสริมการเกษตรอินทรีย์อย่างครบวงจร

ยุทธศาสตร์ที่ ๘. ยุทธศาสตร์การบริหารจัดการน้ำ

๘.๑ แผนงาน : การเกษตร

ที่	โครงการ	วัตถุประสงค์	เป้าหมาย(ผลผลิตของโครงการ)	งบประมาณและที่ผ่านมา					ตัวชี้วัด KPI	ผลลัพธ์ที่คาดว่าจะได้รับ	หน่วยงานที่รับผิดชอบ
				๒๕๖๖(บาท)	๒๕๖๗(บาท)	๒๕๖๘(บาท)	๒๕๖๙(บาท)	๒๕๗๐(บาท)			
๑	โครงการก่อสร้างฝายน้ำล้น หมู่ที่ ๑ บ้านดาวัง	เพื่อมีแหล่งน้ำไว้อุปโภคบริโภค และทำการเกษตรกรรม	ก่อสร้างฝายน้ำล้น ยาว ๑๐ เมตร ตามแบบและรายการที่ อบต.ดาวัง กำหนด				๔๐๐,๐๐๐		ฝายน้ำล้น ๑ แห่ง	ประชาชนมีแหล่งน้ำไว้อุปโภค บริโภค และใช้ในการเกษตร	กองช่าง
๒	โครงการขุดลอกหนองลาน หมู่ที่ ๑ บ้านดาวัง	เพื่อมีแหล่งน้ำไว้อุปโภคบริโภค และทำการเกษตรกรรม	ขุดลอกหนองลาน ขนาดกว้าง ๖๐ เมตร ยาว ๘๐ เมตร ลึกเฉลี่ย ๔ เมตร ตามแบบและรายการที่ อบต.ดาวัง กำหนด					๕๐๐,๐๐๐	หนองลาน ๑ แห่ง	ประชาชนมีแหล่งน้ำไว้อุปโภค บริโภค และใช้ในการเกษตร	กองช่าง
๓	โครงการขุดลอกสระหนองดุง หมู่ที่ ๑ บ้านดาวัง	เพื่อมีแหล่งน้ำไว้อุปโภคบริโภค และทำการเกษตรกรรม	ขุดลอกสระหนองดุง ขนาดกว้าง ๕๐ เมตร ยาว ๗๐ เมตร ลึกเฉลี่ย ๓ เมตร ตามแบบและรายการที่ อบต.ดาวัง กำหนด					๕๐๐,๐๐๐	สระหนองดุง ๑ แห่ง	ประชาชนมีแหล่งน้ำไว้อุปโภค บริโภค และใช้ในการเกษตร	กองช่าง
๔	โครงการขุดลอกกั้นแนวหนองตาโนน หมู่ที่ ๑ บ้านดาวัง	เพื่อมีแหล่งน้ำไว้อุปโภคบริโภค และทำการเกษตรกรรม	ขุดลอกกั้นแนวหนองตาโนน ขนาดกว้าง ๕๐ เมตร ยาว ๗๐ เมตร ลึกเฉลี่ย ๓ เมตร ตามแบบและรายการที่ อบต.ดาวัง กำหนด					๕๐๐,๐๐๐	กั้นแนวหนองตาโนน ๑ แห่ง	ประชาชนมีแหล่งน้ำไว้อุปโภค บริโภค และใช้ในการเกษตร	กองช่าง
๕	โครงการก่อสร้างฝายเก็บน้ำ หมู่ที่ ๒ บ้านนา	เพื่อมีแหล่งน้ำไว้อุปโภคบริโภค และทำการเกษตรกรรม	ก่อสร้างฝายเก็บน้ำ ยาว ๑๐ เมตร ตามแบบและรายการที่ อบต.ดาวัง กำหนด			๔๐๐,๐๐๐			ฝายเก็บน้ำ ๑ แห่ง	ประชาชนมีแหล่งน้ำไว้อุปโภค บริโภค และใช้ในการเกษตร	กองช่าง
๖	โครงการขุดลอกหนองสนวน หมู่ที่ ๒ บ้านนา	เพื่อมีแหล่งน้ำไว้อุปโภคบริโภค และทำการเกษตรกรรม	ขุดลอกหนองสนวน ขนาดกว้าง ๕๐ เมตร ยาว ๗๐ เมตร ลึกเฉลี่ย ๓ เมตร ตามแบบและรายการที่ อบต.ดาวัง กำหนด				๕๐๐,๐๐๐		หนองสนวน ๑ แห่ง	ประชาชนมีแหล่งน้ำไว้อุปโภค บริโภค และใช้ในการเกษตร	กองช่าง

ที่	โครงการ	วัตถุประสงค์	เป้าหมาย(ผลผลิตของโครงการ)	งบประมาณและที่ผ่านมา					ตัวชี้วัด KPI	ผลลัพธ์ที่คาดว่าจะได้รับ	หน่วยงานที่รับผิดชอบ
				๒๕๖๖(บาท)	๒๕๖๗(บาท)	๒๕๖๘(บาท)	๒๕๖๙(บาท)	๒๕๗๐(บาท)			
๗	โครงการขุดลอกวางท่อระบายน้ำ สระญี่ปุ่น หมู่ที่ ๒ บ้านนา	เพื่อมีแหล่งน้ำไว้ อุปโภคบริโภค และทำ การเกษตรกรรม	ขุดลอกวางท่อระบายน้ำสระญี่ปุ่น ท่อขนาด Ø ๑.๐๐ x ๑.๐๐ เมตรจำนวน ๔ จุด ตามแบบและรายการที่ ๑๒๓.๑๖๖ กำหนด					๒๐๐,๐๐๐	สระญี่ปุ่น ๑ แห่ง	ประชาชนมีแหล่งน้ำไว้ อุปโภค บริโภค และใช้ใน การเกษตร	กองช่าง
๘	โครงการขุดลอกหนองลิม หมู่ที่ ๓ บ้านกะเพโร	เพื่อมีแหล่งน้ำไว้ อุปโภคบริโภค และทำ การเกษตรกรรม	ขุดลอกหนองลิม ขนาดกว้าง ๒๕ เมตร ยาว ๓๐ เมตร ลึกเฉลี่ย ๓ เมตร ตามแบบและ รายการที่ ๑๒๓.๑๖๖ กำหนด		๓๐๐,๐๐๐				หนองลิม ๑ แห่ง	ประชาชนมีแหล่งน้ำไว้ อุปโภค บริโภค และใช้ใน การเกษตร	กองช่าง
๙	โครงการก่อสร้างฝายกันน้ำ หมู่ที่ ๓ บ้านกะเพโร	เพื่อมีแหล่งน้ำไว้ อุปโภคบริโภค และทำ การเกษตรกรรม	ก่อสร้างฝายกันน้ำ ยาว ๑๐ เมตร ตาม แบบและรายการที่ ๑๒๓.๑๖๖ กำหนด				๔๐๐,๐๐๐		ฝายกันน้ำ ๑ แห่ง	ประชาชนมีแหล่งน้ำไว้ อุปโภค บริโภค และใช้ใน การเกษตร	กองช่าง
๑๐	ก่อสร้างท่อเหลี่ยมคลองไทร หมู่ที่ ๔ บ้านตะแบง	เพื่อมีแหล่งน้ำไว้ อุปโภคบริโภค และทำ การเกษตรกรรม	ก่อสร้างท่อเหลี่ยมคลองไทร ตามแบบของ กรมฯ กำหนด	๔๐๐,๐๐๐					คลองไทร ๑ แห่ง	ประชาชนมีแหล่งน้ำไว้ อุปโภค บริโภค และใช้ใน การเกษตร	กองช่าง
๑๑	ก่อสร้างฝายกันน้ำห้วยเสียดจะเอง หมู่ที่ ๔ บ้านตะแบง	เพื่อมีแหล่งน้ำไว้ อุปโภคบริโภค และทำ การเกษตรกรรม	ก่อสร้างฝายกันน้ำห้วยเสียดจะเอง ตาม แบบของกรมฯ กำหนด	๔๐๐,๐๐๐					ห้วยเสียดจะเอง ๑ แห่ง	ประชาชนมีแหล่งน้ำไว้ อุปโภค บริโภค และใช้ใน การเกษตร	กองช่าง
๑๒	ขุดลอกสระน้ำ หมู่ที่ ๔ บ้านตะแบง	เพื่อมีแหล่งน้ำไว้ อุปโภคบริโภค และทำ การเกษตรกรรม	ขุดลอกสระน้ำ ขนาดกว้าง ๕๐ เมตร ยาว ๗๐ เมตร ลึกเฉลี่ย ๓ เมตร ตามแบบและ รายการที่ ๑๒๓.๑๖๖ กำหนด			๕๐๐,๐๐๐			สระน้ำ ๑ แห่ง	ประชาชนมีแหล่งน้ำไว้ อุปโภค บริโภค และใช้ใน การเกษตร	กองช่าง

ที่	โครงการ	วัตถุประสงค์	เป้าหมาย(ผลผลิตของโครงการ)	งบประมาณและที่ผ่านมา					ตัวชี้วัด KPI	ผลลัพธ์ที่คาดว่าจะได้รับ	หน่วยงานที่รับผิดชอบ
				๒๕๖๖(บาท)	๒๕๖๗(บาท)	๒๕๖๘(บาท)	๒๕๖๙(บาท)	๒๕๗๐(บาท)			
๑๓	ขุดลอกหนองกุดเตร หมู่ที่ ๕ บ้านแสนสำราญ	เพื่อมีแหล่งน้ำไว้อุปโภคบริโภค และทำการเกษตรกรรม	ขุดลอกหนองกุดเตร ขนาดกว้าง ๑๐ เมตร ยาว ๘๐๐ เมตร ลึกเฉลี่ย ๒.๕๐ เมตร ตามแบบและรายการที่ อบต.ตาวิ้ง กำหนด	๕๐๐,๐๐๐	๕๐๐,๐๐๐	๕๐๐,๐๐๐	๕๐๐,๐๐๐	๕๐๐,๐๐๐	หนองกุดเตร ๑ แห่ง	ประชาชนมีแหล่งน้ำไว้อุปโภค บริโภค และใช้ในการเกษตร	กองช่าง
๑๔	ขุดลอกสระหลวง หมู่ที่ ๕ บ้านแสนสำราญ	เพื่อมีแหล่งน้ำไว้อุปโภคบริโภค และทำการเกษตรกรรม	ขุดลอกสระหลวง ขนาดกว้าง ๕๐ เมตร ยาว ๗๐ เมตร ลึกเฉลี่ย ๓ เมตร ตามแบบและรายการที่ อบต.ตาวิ้ง กำหนด	๕๐๐,๐๐๐	๕๐๐,๐๐๐	๕๐๐,๐๐๐	๕๐๐,๐๐๐	๕๐๐,๐๐๐	สระหลวง ๑ แห่ง	ประชาชนมีแหล่งน้ำไว้อุปโภค บริโภค และใช้ในการเกษตร	กองช่าง
๑๕	ขุดลอกหนองสิม หมู่ที่ ๖ บ้านหนองโจงโลง	เพื่อมีแหล่งน้ำไว้อุปโภคบริโภค และทำการเกษตรกรรม	ขุดลอกหนองสิม ขนาดกว้าง ๑๐ เมตร ยาว ๘๐๐ เมตร ลึกเฉลี่ย ๒.๕๐ เมตร ตามแบบและรายการที่ อบต.ตาวิ้ง กำหนด	๕๐๐,๐๐๐					หนองสิม ๑ แห่ง	ประชาชนมีแหล่งน้ำไว้อุปโภค บริโภค และใช้ในการเกษตร	กองช่าง
๑๖	ขุดเจาะบ่อบาดาล หมู่ที่ ๖ บ้านหนองโจงโลง	เพื่อมีแหล่งน้ำไว้อุปโภคบริโภค และทำการเกษตรกรรม	ขุดเจาะบ่อบาดาล ตามแบบของกรมทรัพย์ฯ กำหนด		๕๐๐,๐๐๐				บ่อบาดาล ๑ แห่ง	ประชาชนมีแหล่งน้ำไว้อุปโภค บริโภค และใช้ในการเกษตร	กองช่าง
๑๗	ก่อสร้างฝายชะลอน้ำ หมู่ที่ ๖ บ้านหนองโจงโลง	เพื่อมีแหล่งน้ำไว้อุปโภคบริโภค และทำการเกษตรกรรม	ก่อสร้างฝายชะลอน้ำ ตามแบบและรายการที่ อบต.ตาวิ้ง กำหนด		๕๐๐,๐๐๐				ฝายชะลอน้ำ ๑ แห่ง	ประชาชนมีแหล่งน้ำไว้อุปโภค บริโภค และใช้ในการเกษตร	กองช่าง
๑๘	ขุดลอกคลองเชื่อมต่อชลประทาน - บ้านนา หมู่ที่ ๖ บ้านหนองโจงโลง	เพื่อมีแหล่งน้ำไว้อุปโภคบริโภค และทำการเกษตรกรรม	ขุดลอกคลอง กว้าง ๑๐ เมตร ยาว ๘๐๐ เมตร ลึกเฉลี่ย ๒.๕๐ เมตร ตามแบบและรายการที่ อบต.ตาวิ้ง กำหนด			๕๐๐,๐๐๐			คลองส่งน้ำ ๑ แห่ง	ประชาชนมีแหล่งน้ำไว้อุปโภค บริโภค และใช้ในการเกษตร	กองช่าง

ที่	โครงการ	วัตถุประสงค์	เป้าหมาย(ผลผลิตของโครงการ)	งบประมาณและที่ผ่านมา					ตัวชี้วัด KPI	ผลลัพธ์ที่คาดว่าจะได้รับ	หน่วยงานที่รับผิดชอบ
				๒๕๖๖(บาท)	๒๕๖๗(บาท)	๒๕๖๘(บาท)	๒๕๖๙(บาท)	๒๕๗๐(บาท)			
๑๙	ขุดเจาะบ่อบาดาล หมู่ที่ ๗ บ้านจบก	เพื่อมีแหล่งน้ำไว้อุปโภคบริโภค และทำการเกษตรกรรม	ขุดเจาะบ่อบาดาล ตามแบบของกรมทรัพย์ฯ กำหนด	๕๐๐,๐๐๐	๕๐๐,๐๐๐	๕๐๐,๐๐๐	๕๐๐,๐๐๐	๕๐๐,๐๐๐	บ่อบาดาล ๑ แห่ง	ประชาชนมีแหล่งน้ำไว้อุปโภค บริโภค และใช้ในการเกษตร	กองช่าง
๒๐	ขุดลอกห้วยบรม หมู่ที่ ๗ บ้านจบก	เพื่อมีแหล่งน้ำไว้อุปโภคบริโภค และทำการเกษตรกรรม	ขุดห้วยบรม ขนาดกว้าง ๑๐ เมตร ยาว ๘๐๐ เมตร ลึกเฉลี่ย ๒.๕๐ เมตร ตามแบบและรายการที่ อบต.ตาวัง กำหนด		๕๐๐,๐๐๐				ห้วยบรม ๑ แห่ง	ประชาชนมีแหล่งน้ำไว้อุปโภค บริโภค และใช้ในการเกษตร	กองช่าง
๒๑	ก่อสร้างประปาเพื่อการเกษตร หมู่ที่ ๘ บ้านโคกสำโรง	เพื่อมีแหล่งน้ำไว้อุปโภคบริโภค และทำการเกษตรกรรม	ก่อสร้างประปา ตามแบบและรายการที่ อบต.ตาวัง กำหนด	๕๐๐,๐๐๐	๕๐๐,๐๐๐	๕๐๐,๐๐๐	๕๐๐,๐๐๐	๕๐๐,๐๐๐	ประปา ๑ แห่ง	ประชาชนมีแหล่งน้ำไว้อุปโภค บริโภค และใช้ในการเกษตร	กองช่าง
๒๒	ผันน้ำห้วยจากลำคลองลงสระหนองมะแซว หมู่ที่ ๑๐ บ้านไทรโยง	เพื่อมีแหล่งน้ำไว้อุปโภคบริโภค และทำการเกษตรกรรม	ผันน้ำห้วยจากลำคลองลงสระหนองมะแซว ตามแบบและรายการที่ อบต.ตาวัง กำหนด	๕๐๐,๐๐๐					ผันน้ำห้วย ๑ แห่ง	ประชาชนมีแหล่งน้ำไว้อุปโภค บริโภค และใช้ในการเกษตร	กองช่าง
๒๓	ขุดลอกหนองกอก หมู่ที่ ๑๐ บ้านไทรโยง	เพื่อมีแหล่งน้ำไว้อุปโภคบริโภค และทำการเกษตรกรรม	ขุดลอกหนองกอก ตามแบบและรายการที่ อบต.ตาวัง กำหนด				๕๐๐,๐๐๐		หนองกอก ๑ แห่ง	ประชาชนมีแหล่งน้ำไว้อุปโภค บริโภค และใช้ในการเกษตร	กองช่าง

รายละเอียดโครงการพัฒนา
แผนพัฒนาท้องถิ่น (พ.ศ.๒๕๖๖ - ๒๕๗๐)
สำหรับ โครงการที่เกี่วข้องขององค์กรปกครองส่วนท้องถิ่นที่ใช้สำหรับการประสานแผนพัฒนาท้องถิ่น
องค์การบริหารส่วนตำบลตาวิ้ง อำเภอบัวเขต จังหวัดสุรินทร์

ก. ยุทธศาสตร์จังหวัดที่ ๒ การส่งเสริมและพัฒนาศักยภาพการค้า การลงทุน การบริการ และเชื่อมโยงเศรษฐกิจชายแดน

ข. ยุทธศาสตร์การพัฒนาขององค์กรปกครองส่วนท้องถิ่นในเขตจังหวัดยุทธศาสตร์ที่ ๒ การส่งเสริมและพัฒนาศักยภาพการค้า การลงทุน การบริการ

ยุทธศาสตร์ที่ ๑. ยุทธศาสตร์การพัฒนาด้านโครงสร้างพื้นฐาน

๑.๑ แผนงาน : อุตสาหกรรมและการโยธา

ที่	โครงการ	วัตถุประสงค์	เป้าหมาย(ผลผลิตของโครงการ)	งบประมาณและที่ผ่านมา					ตัวชี้วัด KPI	ผลลัพธ์ที่คาดว่าจะได้รับ	หน่วยงานที่รับผิดชอบ
				๒๕๖๖(บาท)	๒๕๖๗(บาท)	๒๕๖๘(บาท)	๒๕๖๙(บาท)	๒๕๗๐(บาท)			
๑	ปรับปรุงผิวจราจรเสริมหินคลุก (เส้นบ้านตาวิ้ง - บ้านนา) หมู่ที่ ๑ บ้านตาวิ้ง	เพื่อให้มีเส้นทางคมนาคมสะดวก	ผิวจราจรเสริมหินคลุก ขนาดกว้างเฉลี่ย ๔.๐๐ เมตร ยาว ๒,๐๐๐ เมตร หนาเฉลี่ย ๐.๑๐ เมตร ตามแบบและรายการที่ อบต.ตาวิ้ง กำหนด	๙๑๑,๐๐๐	๙๑๑,๐๐๐	๙๑๑,๐๐๐	๙๑๑,๐๐๐	๙๑๑,๐๐๐	ผิวจราจรเสริมหินคลุก ยาว ๒,๐๐๐ เมตร	มีเส้นทางคมนาคมสะดวก	กองช่าง
๒	ก่อสร้างถนน คสล. (เส้นบ้านตาวิ้ง - วัดป่า) หมู่ที่ ๑ บ้านตาวิ้ง	เพื่อให้มีเส้นทางคมนาคมสะดวก	ถนนคอนกรีตเสริมเหล็ก ขนาดกว้าง ๔.๐๐ เมตร ยาว ๑,๑๐๐ เมตร หนา ๐.๑๕ เมตร ตามแบบและรายการที่ อบต.ตาวิ้ง กำหนด	๓,๔๗๘,๐๐๐	๓,๔๗๘,๐๐๐	๓,๔๗๘,๐๐๐	๓,๔๗๘,๐๐๐	๓,๔๗๘,๐๐๐	ถนนคสล. ยาว ๑,๑๐๐ เมตร	มีเส้นทางคมนาคมสะดวก	กองช่าง
๓	ก่อสร้างถนน คสล. (เส้นข้างโรงเรียนบ้านตาวิ้ง - บ้านตาหนวด) หมู่ที่ ๑ บ้านตาวิ้ง	เพื่อให้มีเส้นทางคมนาคมสะดวก	ถนนคอนกรีตเสริมเหล็ก ขนาดกว้าง ๕.๐๐ เมตร ยาว ๑,๐๐๐ เมตร หนา ๐.๑๕ เมตร ตามแบบและรายการที่ อบต.ตาวิ้ง กำหนด	๓,๔๗๘,๐๐๐	๓,๔๗๘,๐๐๐	๓,๔๗๘,๐๐๐	๓,๔๗๘,๐๐๐	๓,๔๗๘,๐๐๐	ถนนคสล. ยาว ๑,๐๐๐ เมตร	มีเส้นทางคมนาคมสะดวก	กองช่าง

ที่	โครงการ	วัตถุประสงค์	เป้าหมาย(ผลผลิตของโครงการ)	งบประมาณและที่ผ่านมา					ตัวชี้วัด KPI	ผลลัพธ์ที่คาดว่าจะได้รับ	หน่วยงานที่รับผิดชอบ
				๒๕๖๖(บาท)	๒๕๖๗(บาท)	๒๕๖๘(บาท)	๒๕๖๙(บาท)	๒๕๗๐(บาท)			
๔	ก่อสร้างรางระบายน้ำหน้าโรงเรียนบ้านตาวังช้างไปบ้านตาวัง หมู่ที่ ๑ บ้านตาวัง	เพื่อแก้ไขปัญหา น้ำท่วมขัง	รางระบายน้ำ ขนาดกว้าง ๐.๕๐ x ๐.๕๐ เมตร พร้อมฝาบปิด ระยะทาง ยาวรวม ๑,๐๐๐ เมตร ตามแบบและ รายการที่ อบต.ตาวัง กำหนด	๑,๐๐๐,๐๐๐	๑,๐๐๐,๐๐๐	๑,๐๐๐,๐๐๐	๑,๐๐๐,๐๐๐	๑,๐๐๐,๐๐๐	รางระบายน้ำ ระยะทาง ยาวรวม ๑,๐๐๐ เมตร	มีการระบายน้ำ ที่สะดวก รวดเร็วป้องกัน น้ำท่วมขัง	กองช่าง
๕	ก่อสร้างถนนลาดยาง เชื่อมต่อหมู่บ้าน (เส้น บ้านนา - บ้านหนองน้ำใส) หมู่ที่ ๒ บ้านนา	เพื่อให้มีเส้นทางคมนาคมสะดวก	ถนนลาดยาง ขนาดกว้าง ๖.๐๐ เมตร ยาว ๒,๐๐๐ เมตร ตามแบบและ รายการที่ อบต.ตาวัง กำหนด	๑๕,๐๐๐,๐๐๐	๑๕,๐๐๐,๐๐๐	๑๕,๐๐๐,๐๐๐	๑๕,๐๐๐,๐๐๐	๑๕,๐๐๐,๐๐๐	ถนนลาดยาง ยาว ๒,๐๐๐ เมตร	มีเส้นทางคมนาคมสะดวก	กองช่าง
๖	ก่อสร้างถนนลาดยาง (เส้นบ้านนา - บ้านพระแก้ว) หมู่ที่ ๒ บ้านนา	เพื่อให้มีเส้นทางคมนาคมสะดวก	ถนนลาดยาง ขนาดกว้าง ๖.๐๐ เมตร ยาว ๒,๐๐๐ เมตร	๑๕,๐๐๐,๐๐๐	๑๕,๐๐๐,๐๐๐	๑๕,๐๐๐,๐๐๐	๑๕,๐๐๐,๐๐๐	๑๕,๐๐๐,๐๐๐	ถนนลาดยาง ยาว ๒,๐๐๐ เมตร	มีเส้นทางคมนาคมสะดวก	กองช่าง
๗	ก่อสร้างถนน คสล. หมู่ที่ ๓ บ้านกะเพาโร	เพื่อให้มีเส้นทางคมนาคมสะดวก	ถนน คสล. ขนาดกว้าง ๔.๐๐ เมตร ยาว ๒,๐๐๐ เมตร หนา ๐.๑๕ เมตร ตามแบบและรายการที่ อบต.ตาวัง กำหนด	๖,๓๒๑,๐๐๐	๖,๓๒๑,๐๐๐	๖,๓๒๑,๐๐๐	๖,๓๒๑,๐๐๐	๖,๓๒๑,๐๐๐	ถนนคสล. ยาว ๒,๐๐๐ เมตร	มีเส้นทางคมนาคมสะดวก	กองช่าง
๘	ก่อสร้างถนนลาดยาง สายบ้านตะแบง-บ้านละลม	เพื่อให้ประชาชนในตำบลและผู้สัญจรผ่านมีเส้นทางคมนาคมสะดวก	ถนนลาดยางผิวจราจรกว้าง ๘ เมตร ไหล่ทางกว้างข้างละ ๑.๕ เมตร พร้อมปรับแต่งไหล่ทาง ความยาว ๒,๐๐๐ เมตร หนา ๐.๑๕ เมตร พร้อมป้ายโครงการ	๘,๐๐๐,๐๐๐	๘,๐๐๐,๐๐๐	๘,๐๐๐,๐๐๐	๘,๐๐๐,๐๐๐	๘,๐๐๐,๐๐๐	ถนนลาดยาง ยาว ๒,๐๐๐ เมตร	ประชาชนในตำบลและผู้สัญจรผ่านเส้นทางมีการคมนาคมที่สะดวก รวดเร็วยิ่งขึ้น	กองช่าง

ที่	โครงการ	วัตถุประสงค์	เป้าหมาย(ผลผลิตของโครงการ)	งบประมาณและที่ผ่านมา					ตัวชี้วัด KPI	ผลลัพธ์ที่คาดว่าจะได้รับ	หน่วยงานที่รับผิดชอบ
				๒๕๖๖(บาท)	๒๕๖๗(บาท)	๒๕๖๘(บาท)	๒๕๖๙(บาท)	๒๕๗๐(บาท)			
๙	ก่อสร้างถนน คสล. (เส้นน่านางศรีนวล - สระหลวง) หมู่ที่ ๕ บ้านแสนสำราญ	เพื่อให้มีเส้นทางคมนาคมสะดวก	ถนน คสล. ขนาดกว้าง ๕.๐๐ เมตร ยาว ๑,๐๐๐ เมตร หนา ๐.๑๕ เมตร ตามแบบและรายการที่ อบต.ตาวัง กำหนด	๓,๗๖๘,๐๐๐	๓,๗๖๘,๐๐๐	๓,๗๖๘,๐๐๐	๓,๗๖๘,๐๐๐	๓,๗๖๘,๐๐๐	ถนนคสล. ยาว ๑,๐๐๐ เมตร	มีเส้นทางคมนาคมสะดวก	กองช่าง
๑๐	ก่อสร้างถนน คสล. (เส้นน่านางศรีนวล - น่านางสุกันยา) หมู่ที่ ๕ บ้านแสนสำราญ	เพื่อให้มีเส้นทางคมนาคมสะดวก	ถนน คสล. ขนาดกว้าง ๕.๐๐ เมตร ยาว ๑,๐๐๐ เมตร หนา ๐.๑๕ เมตร ตามแบบและรายการที่ อบต.ตาวัง กำหนด	๓,๗๖๘,๐๐๐	๓,๗๖๘,๐๐๐	๓,๗๖๘,๐๐๐	๓,๗๖๘,๐๐๐	๓,๗๖๘,๐๐๐	ถนนคสล. ยาว ๑,๐๐๐ เมตร	มีเส้นทางคมนาคมสะดวก	กองช่าง
๑๑	ก่อสร้างถนน คสล. (จากน่านางศรีนวล - น่านางสุกันยา - นานายชวัน แก้วปลั่ง) หมู่ที่ ๕ บ้านแสนสำราญ	เพื่อให้มีเส้นทางคมนาคมสะดวก	ถนน คสล. ขนาดกว้าง ๕.๐๐ เมตร ยาว ๑,๐๐๐ เมตร หนา ๐.๑๕ เมตร ตามแบบและรายการที่ อบต.ตาวัง กำหนด	๓,๗๖๘,๐๐๐	๓,๗๖๘,๐๐๐	๓,๗๖๘,๐๐๐	๓,๗๖๘,๐๐๐	๓,๗๖๘,๐๐๐	ถนนคสล. ยาว ๑,๐๐๐ เมตร	มีเส้นทางคมนาคมสะดวก	กองช่าง
๑๒	วางท่อระบายน้ำ ๒ ข้างทาง (จากจุดบ้านตะแบง - วัดแสนสำราญ) หมู่ที่ ๕ บ้านแสนสำราญ	เพื่อป้องกันและแก้ไขปัญหาน้ำท่วม	วางท่อระบายน้ำ ขนาดกว้าง ๐.๕๐ x ๐.๕๐ เมตร พร้อมฝาปิด	๑,๐๐๐,๐๐๐	๑,๐๐๐,๐๐๐	๑,๐๐๐,๐๐๐	๑,๐๐๐,๐๐๐	๑,๐๐๐,๐๐๐	วางท่อระบายน้ำ ๑ แห่ง	สามารถแก้ไขปัญหาน้ำท่วมในฤดูฝนได้	กองช่าง
๑๓	ก่อสร้างถนนลาดยาง เชื่อมต่อหมู่บ้าน (เส้นหนองโจงโลง - หนองเหล็ก) หมู่ที่ ๖ บ้านหนองโจงโลง	เพื่อให้มีเส้นทางคมนาคมสะดวก	ถนนลาดยาง ขนาดกว้าง ๖.๐๐ เมตร ยาว ๒,๐๐๐ เมตร ตามแบบและรายการที่ อบต.ตาวัง กำหนด	๑๕,๐๐๐,๐๐๐	๑๕,๐๐๐,๐๐๐	๑๕,๐๐๐,๐๐๐	๑๕,๐๐๐,๐๐๐	๑๕,๐๐๐,๐๐๐	ถนนลาดยาง ยาว ๒,๐๐๐ เมตร	มีเส้นทางคมนาคมสะดวก	กองช่าง

ที่	โครงการ	วัตถุประสงค์	เป้าหมาย(ผลผลิตของโครงการ)	งบประมาณและที่ผ่านมา					ตัวชี้วัด KPI	ผลลัพธ์ที่คาดว่าจะได้รับ	หน่วยงานที่รับผิดชอบ
				๒๕๖๖(บาท)	๒๕๖๗(บาท)	๒๕๖๘(บาท)	๒๕๖๙(บาท)	๒๕๗๐(บาท)			
๑๔	ก่อสร้างลานออกกำลังกายเอนกประสงค์ หมู่ที่ ๖ บ้านหนองโจงโงง	เพื่อให้มีสถานที่ในการออกกำลังกาย	ลานออกกำลังกายเอนกประสงค์ ตามแบบของกรมส่งเสริมการปกครองท้องถิ่นกำหนด	๑,๕๐๐,๐๐๐	๑,๕๐๐,๐๐๐	๑,๕๐๐,๐๐๐	๑,๕๐๐,๐๐๐	๑,๕๐๐,๐๐๐	ลานออกกำลังกายเอนกประสงค์ ๑ แห่ง	มีสถานที่ในการออกกำลังกาย	กองช่าง
๑๕	ก่อสร้างลานออกกำลังกายเอนกประสงค์ หมู่ที่ ๗ บ้านจบก	เพื่อให้มีสถานที่ในการออกกำลังกาย	ลานออกกำลังกายเอนกประสงค์ ตามแบบของกรมส่งเสริมการปกครองท้องถิ่นกำหนด	๑,๕๐๐,๐๐๐	๑,๕๐๐,๐๐๐	๑,๕๐๐,๐๐๐	๑,๕๐๐,๐๐๐	๑,๕๐๐,๐๐๐	ลานออกกำลังกายเอนกประสงค์ ๑ แห่ง	มีสถานที่ในการออกกำลังกาย	กองช่าง
๑๖	ปรับปรุงถนนและเสริมหินคลุก (เส้นแยกสะพาน - บ้านตาหนด) หมู่ที่ ๗ บ้านจบก	เพื่อให้มีเส้นทางคมนาคมสะดวก	ปรับปรุงถนนและเสริมหินคลุก ขนาดกว้าง ๔.๐๐ เมตร ยาว ๑,๗๐๐ เมตร หนาเฉลี่ย ๐.๑๐ เมตร ตามแบบและรายการที่ อบต.ตาเวียง กำหนด	๙๑๑,๐๐๐	๙๑๑,๐๐๐	๙๑๑,๐๐๐	๙๑๑,๐๐๐	๙๑๑,๐๐๐	ปรับปรุงถนนและเสริมหินคลุก ยาว ๑,๗๐๐ เมตร	มีเส้นทางคมนาคมสะดวก	กองช่าง
๑๗	ก่อสร้างรางระบายน้ำในหมู่บ้าน หมู่ที่ ๗ บ้านจบก	เพื่อป้องกันและแก้ไขปัญหาน้ำท่วม	รางระบายน้ำ กว้าง ๐.๕๐ x ๐.๕๐ เมตร ยาว ๑,๐๐๐ เมตร พร้อมฝาปิด	๑,๐๐๐,๐๐๐	๑,๐๐๐,๐๐๐	๑,๐๐๐,๐๐๐	๑,๐๐๐,๐๐๐	๑,๐๐๐,๐๐๐	รางระบายน้ำ ยาว ๑,๐๐๐ เมตร	สามารถแก้ไขปัญหาน้ำท่วมในฤดูฝนได้	กองช่าง
๑๘	ปรับปรุงผิวจราจรและเสริมหินคลุก (เส้นแยกป่าช้า - บ้านละลม) หมู่ที่ ๗ บ้านจบก	เพื่อให้มีเส้นทางคมนาคมสะดวก	ปรับปรุงผิวจราจรและเสริมหินคลุก ขนาดกว้าง ๔ เมตร ยาว ๔,๐๐๐ เมตร หนา ๐.๑๐ เมตรตามแบบและรายการที่ อบต.ตาเวียง กำหนด	๑,๓๖๖,๐๐๐	๑,๓๖๖,๐๐๐	๑,๓๖๖,๐๐๐	๑,๓๖๖,๐๐๐	๑,๓๖๖,๐๐๐	ปรับปรุงผิวจราจรและเสริมหินคลุก ยาว ๔,๐๐๐ เมตร	มีเส้นทางคมนาคมสะดวก	กองช่าง

ที่	โครงการ	วัตถุประสงค์	เป้าหมาย(ผลผลิตของโครงการ)	งบประมาณและที่ผ่านมา					ตัวชี้วัด KPI	ผลลัพธ์ที่คาดว่าจะได้รับ	หน่วยงานที่รับผิดชอบ
				๒๕๖๖(บาท)	๒๕๖๗(บาท)	๒๕๖๘(บาท)	๒๕๖๙(บาท)	๒๕๗๐(บาท)			
๑๙	ก่อสร้างถนน คสล. (เส้นห้วยเสียดจะเอ็ง) หมู่ที่ ๘ บ้านโคกสำโรง	เพื่อให้มีเส้นทางคมนาคมสะดวก	ถนน คสล. ขนาดกว้าง ๔ เมตร ยาว ๑,๐๐๐ เมตร หนา ๐.๑๕ เมตร ตามแบบและรายการที่ อบต.ตาวิ้ง กำหนด	๓,๑๖๒,๐๐๐	๓,๑๖๒,๐๐๐	๓,๑๖๒,๐๐๐	๓,๑๖๒,๐๐๐	๓,๑๖๒,๐๐๐	ถนน คสล. ยาว ๑,๐๐๐ เมตร	มีเส้นทางคมนาคมสะดวก	กองช่าง
๒๐	ก่อสร้างถนน คสล. (เส้นข้างวัด - ห้วยเสียดจะเอ็ง) หมู่ที่ ๘ บ้านโคกสำโรง	เพื่อให้มีเส้นทางคมนาคมสะดวก	ถนน คสล. ขนาดกว้าง ๕ เมตร ยาว ๕๐๐ เมตร หนา ๐.๑๕ เมตรตามแบบและรายการที่ อบต.ตาวิ้ง กำหนด	๑,๘๘๕,๐๐๐	๑,๘๘๕,๐๐๐	๑,๘๘๕,๐๐๐	๑,๘๘๕,๐๐๐	๑,๘๘๕,๐๐๐	ถนน คสล. ยาว ๕๐๐ เมตร	มีเส้นทางคมนาคมสะดวก	กองช่าง
๒๑	ปรับปรุงถนนและเสริมหินคลุกรอบหมู่บ้าน หมู่ที่ ๘ บ้านโคกสำโรง	เพื่อให้มีเส้นทางคมนาคมสะดวก	ปรับปรุงถนนและเสริมหินคลุก ขนาดกว้าง ๔ เมตร ยาว ๒,๐๐๐ เมตร หนา ๐.๑๐ เมตรตามแบบและรายการที่ อบต.ตาวิ้ง กำหนด	๙๑๑,๐๐๐	๙๑๑,๐๐๐	๙๑๑,๐๐๐	๙๑๑,๐๐๐	๙๑๑,๐๐๐	ปรับปรุงถนนและเสริมหินคลุก ยาว ๒,๐๐๐ เมตร	มีเส้นทางคมนาคมสะดวก	กองช่าง
๒๒	ก่อสร้างลานกีฬาต้านยาเสพติด หมู่ที่ ๘ บ้านโคกสำโรง	เพื่อให้มีสถานที่ในการออกกำลังกาย	ก่อสร้างลานกีฬา ตามแบบกรมส่งเสริมการปกครองท้องถิ่น กำหนด	๑,๕๐๐,๐๐๐	๑,๕๐๐,๐๐๐	๑,๕๐๐,๐๐๐	๑,๕๐๐,๐๐๐	๑,๕๐๐,๐๐๐	ลานกีฬา ๑ แห่ง	มีสถานที่ในการออกกำลังกาย	กองช่าง
๒๓	ก่อสร้างถนน คสล. (เส้นบ้านนายสวัสดิ์ เสมอดี - ทางหลวง ๒๔) หมู่ที่ ๙ บ้านหนองเหล็ก	เพื่อให้มีเส้นทางคมนาคมสะดวก	ถนน คสล. ขนาดกว้าง ๒.๐๐ เมตร ยาว ๒,๐๐๐ เมตร หนาเฉลี่ย ๐.๑๕ เมตร ตามแบบและรายการที่ อบต.ตาวิ้ง กำหนด	๓,๔๔๐,๐๐๐	๓,๔๔๐,๐๐๐	๓,๔๔๐,๐๐๐	๓,๔๔๐,๐๐๐	๓,๔๔๐,๐๐๐	ถนน คสล. ยาว ๒,๐๐๐ เมตร	มีเส้นทางคมนาคมสะดวก	กองช่าง

ที่	โครงการ	วัตถุประสงค์	เป้าหมาย(ผลผลิตของโครงการ)	งบประมาณและที่ผ่านมา					ตัวชี้วัด KPI	ผลลัพธ์ที่คาดว่าจะได้รับ	หน่วยงานที่รับผิดชอบ
				๒๕๖๖(บาท)	๒๕๖๗(บาท)	๒๕๖๘(บาท)	๒๕๖๙(บาท)	๒๕๗๐(บาท)			
๒๔	ก่อสร้างร่องระบายน้ำ หมู่ที่ ๙ บ้านหนองเหล็ก	เพื่อป้องกันและแก้ไขปัญหาน้ำท่วม	ก่อสร้างร่องระบายน้ำ กว้าง ๐.๕๐ x ๐.๕๐ เมตร ยาว ๑,๐๐๐ เมตร ตามแบบและรายการที่ อบต.ดาวัง กำหนดตามแบบและรายการที่ อบต.ดาวัง กำหนด	๑,๐๐๐,๐๐๐	๑,๐๐๐,๐๐๐	๑,๐๐๐,๐๐๐	๑,๐๐๐,๐๐๐	๑,๐๐๐,๐๐๐	ร่องระบายน้ำ ยาว ๑,๐๐๐ เมตร	สามารถแก้ไขปัญหาน้ำท่วมในฤดูฝนได้	กองช่าง
๒๕	ก่อสร้างถนน คสล. (เส้นบ้านหนองเหล็ก - บ้านนา) หมู่ที่ ๙ บ้านหนองเหล็ก	เพื่อให้มีเส้นทางคมนาคมสะดวก	ถนน คสล. ขนาดกว้าง ๔.๐๐ เมตร ยาว ๔,๐๐๐ เมตร หนาเฉลี่ย ๐.๑๕ เมตร ตามแบบและรายการที่ อบต.ดาวัง กำหนด	๑๒,๐๐๐,๐๐๐	๑๒,๐๐๐,๐๐๐	๑๒,๐๐๐,๐๐๐	๑๒,๐๐๐,๐๐๐	๑๒,๐๐๐,๐๐๐	ถนน คสล. ยาว ๔,๐๐๐ เมตร	มีเส้นทางคมนาคมสะดวก	กองช่าง
๒๖	ก่อสร้างถนน คสล. (เส้นบ้านนายตะ ชั้นเงิน - หนองเร็น) หมู่ที่ ๙ บ้านหนองเหล็ก	เพื่อให้มีเส้นทางคมนาคมสะดวก	ถนน คสล. ขนาดกว้าง ๒.๐๐ เมตร ยาว ๑,๐๐๐ เมตร หนาเฉลี่ย ๐.๑๕ เมตร ตามแบบและรายการที่ อบต.ดาวัง กำหนด	๓,๔๔๓,๐๐๐	๓,๔๔๓,๐๐๐	๓,๔๔๓,๐๐๐	๓,๔๔๓,๐๐๐	๓,๔๔๓,๐๐๐	ถนน คสล. ยาว ๑,๐๐๐ เมตร	มีเส้นทางคมนาคมสะดวก	กองช่าง
๒๗	ก่อสร้างถนน คสล. (บ้านไทรโยง - บ้านขุน) หมู่ที่ ๑๐ บ้านไทรโยง	เพื่อให้มีเส้นทางคมนาคมสะดวก	ถนน คสล. ขนาดกว้าง ๔.๐๐ เมตร ยาว ๑,๐๐๐ เมตร หนาเฉลี่ย ๐.๑๕ เมตร ตามแบบและรายการที่ อบต.ดาวัง กำหนด	๒,๙๑๘,๐๐๐	๒,๙๑๘,๐๐๐	๒,๙๑๘,๐๐๐	๒,๙๑๘,๐๐๐	๒,๙๑๘,๐๐๐	ถนน คสล. ยาว ๑,๐๐๐ เมตร	มีเส้นทางคมนาคมสะดวก	กองช่าง
๒๘	ก่อสร้างถนน คสล. (ไทรโยง - ละลม) หมู่ที่ ๑๐ บ้านไทรโยง	เพื่อให้มีเส้นทางคมนาคมสะดวก	ถนน คสล. ขนาดกว้าง ๓ เมตร ยาว ๑,๐๐๐ เมตร หนา ๐.๑๕ เมตร ตามแบบและรายการที่ อบต.ดาวัง กำหนด	๒,๓๒๐,๐๐๐	๒,๓๒๐,๐๐๐	๒,๓๒๐,๐๐๐	๒,๓๒๐,๐๐๐	๒,๓๒๐,๐๐๐	ถนน คสล. ยาว ๑,๐๐๐ เมตร	มีเส้นทางคมนาคมสะดวก	กองช่าง

ที่	โครงการ	วัตถุประสงค์	เป้าหมาย(ผลผลิตของโครงการ)	งบประมาณและที่ผ่านมา					ตัวชี้วัด KPI	ผลลัพธ์ที่คาดว่าจะได้รับ	หน่วยงานที่รับผิดชอบ
				๒๕๖๖(บาท)	๒๕๖๗(บาท)	๒๕๖๘(บาท)	๒๕๖๙(บาท)	๒๕๗๐(บาท)			
๒๙	ก่อสร้างรางระบายน้ำพร้อมวางท่อรอบหมู่บ้าน หมู่ที่ ๑๐ บ้านไทรโยง	เพื่อป้องกันและแก้ไขปัญหาน้ำท่วม	ก่อสร้างรางระบายน้ำ กว้าง ๐.๕๐ x ๐.๕๐ เมตร ยาว ๑,๐๐๐ เมตร ตามแบบและรายการที่ อบต.ตาวัง กำหนด	๑,๐๐๐,๐๐๐	๑,๐๐๐,๐๐๐	๑,๐๐๐,๐๐๐	๑,๐๐๐,๐๐๐	๑,๐๐๐,๐๐๐	รางระบายน้ำ ยาว ๑,๐๐๐ เมตร	สามารถแก้ไขปัญหาน้ำท่วมในฤดูฝนได้	กองช่าง

ก. ยุทธศาสตร์จังหวัดที่ ๒. ยุทธศาสตร์ยกระดับความสามารถในการแข่งขันทางด้านเศรษฐกิจและบริการ

ข. ยุทธศาสตร์การพัฒนาของ อปท.ในเขตจังหวัดที่ ๕. การเสริมสร้างความมั่นคงชายแดน

ยุทธศาสตร์ที่ ๑. ยุทธศาสตร์การพัฒนาด้านโครงสร้างพื้นฐาน

๑.๒ แผนงาน : การศึกษา

ที่	โครงการ	วัตถุประสงค์	เป้าหมาย(ผลผลิตของโครงการ)	งบประมาณและที่ผ่านมา					ตัวชี้วัด KPI	ผลลัพธ์ที่คาดว่าจะได้รับ	หน่วยงานที่รับผิดชอบ
				๒๕๖๖(บาท)	๒๕๖๗(บาท)	๒๕๖๘(บาท)	๒๕๖๙(บาท)	๒๕๗๐(บาท)			
๑	ก่อสร้างศูนย์พัฒนาเด็กเล็กบ้านโคกสำโรง หมู่ที่ ๘	เพื่อใช้สำหรับการเรียนการสอนและประกอบกิจกรรมของ ศพด.	อาคารศูนย์พัฒนาเด็กเล็ก (แบบ สด.ศพด.๑) แบบตอกเสาเข็ม ขนาด กว้าง ๑๒ เมตร ยาว ๑๘ เมตร	๑,๙๙๙,๐๐๐	๑,๙๙๙,๐๐๐	๑,๙๙๙,๐๐๐	๑,๙๙๙,๐๐๐	๑,๙๙๙,๐๐๐	อาคาร ศพด.๑ แห่ง	มีสถานที่สำหรับการเรียนการสอนและประกอบกิจกรรมของ ศพด.	กองช่าง

ก. ยุทธศาสตร์จังหวัดที่ ๑ การพัฒนาและส่งเสริมการเกษตรอินทรีย์อย่างครบวงจร

ข. ยุทธศาสตร์การพัฒนาขององค์กรปกครองส่วนท้องถิ่นในเขตจังหวัดยุทธศาสตร์ที่ ๑ การพัฒนาและส่งเสริมการเกษตรอินทรีย์อย่างครบวงจร
ยุทธศาสตร์ที่ ๘. ยุทธศาสตร์การบริหารจัดการน้ำ

๑.๑ แผนงาน : การเกษตร

ที่	โครงการ	วัตถุประสงค์	เป้าหมาย(ผลผลิตของโครงการ)	งบประมาณและที่ผ่านมา					ตัวชี้วัด KPI	ผลลัพธ์ที่คาดว่าจะได้รับ	หน่วยงานที่รับผิดชอบ
				๒๕๖๖(บาท)	๒๕๖๗(บาท)	๒๕๖๘(บาท)	๒๕๖๙(บาท)	๒๕๗๐(บาท)			
๑	ขุดลอกคลองส่งน้ำเพื่อการเกษตร	เพื่อมีแหล่งน้ำไว้อุปโภคบริโภค และทำการเกษตรกรรม	ขุดลอกคลองส่งน้ำขนาดกว้าง ๘.๐๐ เมตร ยาว ๑,๕๐๐ เมตร ลึกเฉลี่ย ๒.๐๐ เมตร ตามแบบและรายการที่ อบต.ตาวังกำหนด	๑,๓๕๐,๐๐๐	๑,๓๕๐,๐๐๐	๑,๓๕๐,๐๐๐	๑,๓๕๐,๐๐๐	๑,๓๕๐,๐๐๐	คลองส่งน้ำ ๑ แห่ง	ประชาชนมีแหล่งน้ำไว้อุปโภค บริโภค และใช้ในการเกษตร	กองช่าง
๒	ขุดลอกห้วยเสียดจะเอ็ง (กุดเวียน)หมู่ที่ ๕ บ้านแสนสำราญ	เพื่อมีแหล่งน้ำไว้อุปโภคบริโภค และทำการเกษตรกรรม	ขุดลอกห้วยขนาดกว้าง ๘ เมตร ยาว ๑,๐๐๐ เมตร ลึกเฉลี่ย ๓.๐๐ เมตร ตามแบบและรายการที่ อบต.ตาวังกำหนด	๑,๐๐๐,๐๐๐	๑,๐๐๐,๐๐๐	๑,๐๐๐,๐๐๐	๑,๐๐๐,๐๐๐	๑,๐๐๐,๐๐๐	ห้วยเสียดจะเอ็ง จำนวน ๑ แห่ง	ประชาชนมีแหล่งน้ำไว้อุปโภค บริโภค และใช้ในการเกษตร	กองช่าง
๓	ขุดเจาะบ่อบาดาล หมู่ที่ ๗ บ้านจบก	เพื่อมีแหล่งน้ำไว้อุปโภคบริโภค และทำการเกษตรกรรม	ขุดเจาะบ่อบาดาล ตามแบบของกรมทรัพยากรฯ กำหนด	๕๐๐,๐๐๐	๕๐๐,๐๐๐	๕๐๐,๐๐๐	๕๐๐,๐๐๐	๕๐๐,๐๐๐	บ่อบาดาล ๑ แห่ง	ประชาชนมีแหล่งน้ำไว้อุปโภค บริโภค และใช้ในการเกษตร	กองช่าง
๔	ขุดเจาะบ่อบาดาลขนาดใหญ่ พร้อมเครื่องสูบน้ำ หมู่ที่ ๙ บ้านหนองเหล็ก	เพื่อมีแหล่งน้ำไว้อุปโภคบริโภค และทำการเกษตรกรรม	ขุดเจาะน้ำบาดาล ขนาดใหญ่ พร้อมเครื่องสูบน้ำ จำนวน ๑ บ่อ ตามแบบและรายการที่ อบต.ตาวังกำหนด	๓,๐๐๐,๐๐๐	๓,๐๐๐,๐๐๐	๓,๐๐๐,๐๐๐	๓,๐๐๐,๐๐๐	๓,๐๐๐,๐๐๐	บ่อบาดาล จำนวน ๑ แห่ง	ประชาชนมีแหล่งน้ำไว้อุปโภค บริโภค และใช้ในการเกษตร	กองช่าง

ที่	โครงการ	วัตถุประสงค์	เป้าหมาย(ผลผลิตของโครงการ)	งบประมาณและที่ผ่านมา					ตัวชี้วัด KPI	ผลลัพธ์ที่คาดว่าจะได้รับ	หน่วยงานที่รับผิดชอบ
				๒๕๖๖(บาท)	๒๕๖๗(บาท)	๒๕๖๘(บาท)	๒๕๖๙(บาท)	๒๕๗๐(บาท)			
๕	ขุดลอกหนองนอน หมู่ที่ ๑ บ้านตาวัง	เพื่อมีแหล่งน้ำไว้อุปโภคบริโภค	ขุดลอกหนองน้ำขนาด ๗ ไร่ ตามแบบและรายการที่ อบต.ตาวังกำหนด	๑,๑๗๓,๐๐๐	๑,๑๗๓,๐๐๐	๑,๑๗๓,๐๐๐	๑,๑๗๓,๐๐๐	๑,๑๗๓,๐๐๐	หนองนอน ๑ แห่ง	ประชาชนมีแหล่งน้ำไว้ใช้ในการเกษตร	กองช่าง
๖	ขุดลอกหนองลาน หมู่ที่ ๑ บ้านตาวัง	เพื่อมีแหล่งน้ำไว้อุปโภคบริโภค	ขุดลอกหนองน้ำขนาด ๗ ไร่ ตามแบบและรายการที่ อบต.ตาวังกำหนด	๑,๑๗๓,๐๐๐	๑,๑๗๓,๐๐๐	๑,๑๗๓,๐๐๐	๑,๑๗๓,๐๐๐	๑,๑๗๓,๐๐๐	หนองลาน ๑ แห่ง	ประชาชนมีแหล่งน้ำไว้ใช้ในการเกษตร	กองช่าง
๗	ขุดลอกหนองสวน (ชลประทาน) หมู่ที่ ๒ บ้านนา	เพื่อมีแหล่งน้ำไว้อุปโภคบริโภค	ขุดลอกหนองน้ำขนาดกว้าง ๑๔๐ เมตร ยาว ๒๐๖ เมตร ลึกเฉลี่ย ๕ เมตร ตามแบบและรายการที่ อบต.ตาวังกำหนด	๑,๒๐๐,๐๐๐	๑,๒๐๐,๐๐๐	๑,๒๐๐,๐๐๐	๑,๒๐๐,๐๐๐	๑,๒๐๐,๐๐๐	หนองสวน ๑ แห่ง	ประชาชนมีแหล่งน้ำไว้ใช้ในการเกษตร	กองช่าง
๘	ขุดลอกหนองกุดเวียน หมู่ที่ ๕ บ้านแสนสำราญ	เพื่อมีแหล่งน้ำไว้อุปโภคบริโภค	ขุดลอกให้ได้ขนาดกว้าง ๘๐ เมตร ยาว ๒๔๐ เมตร ลึกเฉลี่ย ๓.๐๐ เมตร ตามแบบและรายการที่ อบต.ตาวังกำหนด	๙๐๐,๐๐๐	๙๐๐,๐๐๐	๙๐๐,๐๐๐	๙๐๐,๐๐๐	๙๐๐,๐๐๐	หนองกุดเวียน ๑ แห่ง	ประชาชนมีแหล่งน้ำไว้ใช้ในการเกษตร	กองช่าง
๙	ขุดลอกหนองรำ หมู่ที่ ๖ บ้านหนองโจงโลง	เพื่อมีแหล่งน้ำไว้อุปโภคบริโภค	ขุดลอกหนองน้ำขนาดกว้าง ๑๐๐ เมตร ยาว ๑๕๐ เมตร ลึกเฉลี่ย ๓ เมตร ตามแบบและรายการที่ อบต.ตาวังกำหนด	๑,๕๐๐,๐๐๐	๑,๕๐๐,๐๐๐	๑,๕๐๐,๐๐๐	๑,๕๐๐,๐๐๐	๑,๕๐๐,๐๐๐	หนองรำ ๑ แห่ง	ประชาชนมีแหล่งน้ำไว้ใช้ในการเกษตร	กองช่าง
๑๐	ขุดลอกคลองไทรโยง-โคกสำโรง	เพื่อมีแหล่งน้ำไว้อุปโภคบริโภค	ขุดลอกหนองน้ำขนาดกว้าง ๑.๐๐ เมตร ยาว ๑๕๐ เมตร ลึกเฉลี่ย ๓ เมตร ตามแบบและรายการที่ อบต.ตาวังกำหนด	๙๐๐,๐๐๐	๙๐๐,๐๐๐	๙๐๐,๐๐๐	๙๐๐,๐๐๐	๙๐๐,๐๐๐	คลองไทรโยง-โคกสำโรง ๑ แห่ง	ประชาชนมีแหล่งน้ำไว้ใช้ในการเกษตร	กองช่าง

ที่	โครงการ	วัตถุประสงค์	เป้าหมาย(ผลผลิตของโครงการ)	งบประมาณและที่ผ่านมา					ตัวชี้วัด KPI	ผลลัพธ์ที่คาดว่าจะได้รับ	หน่วยงานที่รับผิดชอบ
				๒๕๖๖(บาท)	๒๕๖๗(บาท)	๒๕๖๘(บาท)	๒๕๖๙(บาท)	๒๕๗๐(บาท)			
๑๑	ขุดลอกหน้าฝายห้วยเสียดจะเอ็ง หมู่ที่ ๑ บ้านตาวัง (หนองตาตุม)	เพื่อมีแหล่งน้ำไว้อุปโภคบริโภค	ขุดลอก ขนาด กว้างเฉลี่ย ๑๐ เมตร ยาว ๑,๒๐๐ เมตร ลึกเฉลี่ย ๓ เมตร ตามแบบและรายการที่ ๑๒๓.๓๖๖ กำหนด			๓,๐๐๐,๐๐๐	๓,๐๐๐,๐๐๐	๓,๐๐๐,๐๐๐	ฝาย ๑ แห่ง	ประชาชนมีแหล่งน้ำไว้อุปโภค บริโภค และใช้ในการเกษตร	กองช่าง
๑๒	ขุดลอกอ่างเก็บน้ำหนองตะลอก หมู่ที่ ๑ บ้านตาวัง	เพื่อมีแหล่งน้ำไว้อุปโภคบริโภค	ขุดลอก ขนาด กว้างเฉลี่ย ๑๐ เมตร ยาว ๘๐๐ เมตร ลึกเฉลี่ย ๓ เมตร ตามแบบและรายการที่ ๑๒๓.๓๖๖ กำหนด	๑,๗๑๖,๐๐๐	๑,๗๑๖,๐๐๐	๑,๗๑๖,๐๐๐	๑,๗๑๖,๐๐๐	๑,๗๑๖,๐๐๐	อ่างเก็บน้ำ ๑ แห่ง	ประชาชนมีแหล่งน้ำไว้อุปโภค บริโภค และใช้ในการเกษตร	กองช่าง
๑๓	ขุดลอกลำห้วยเสียดจะเอ็ง หมู่ที่ ๓ บ้านกะเพอโร	เพื่อมีแหล่งน้ำไว้อุปโภคบริโภค	ขุดลอก ขนาด กว้างเฉลี่ย ๒๐ เมตร ยาว ๑,๒๐๐ เมตร ลึกเฉลี่ย ๓ เมตร ตามแบบและรายการที่ ๑๒๓.๓๖๖ กำหนด	๖,๐๐๐,๐๐๐	๖,๐๐๐,๐๐๐	๖,๐๐๐,๐๐๐	๖,๐๐๐,๐๐๐	๖,๐๐๐,๐๐๐	ห้วยเสียดจะเอ็ง ๑ แห่ง	ประชาชนมีแหล่งน้ำไว้อุปโภค บริโภค และใช้ในการเกษตร	กองช่าง
๑๔	ขุดลอกสระหนองกอก หมู่ที่ ๑๐ บ้านไทรโยง	เพื่อมีแหล่งน้ำไว้อุปโภคบริโภค	ขุดลอก ขนาด กว้างเฉลี่ย ๑๐๐ เมตร ยาว ๑๐๐ เมตร ลึกเฉลี่ย ๔ เมตร ตามแบบและรายการที่ ๑๒๓.๓๖๖ กำหนด	๑,๐๐๐,๐๐๐	๑,๐๐๐,๐๐๐	๑,๐๐๐,๐๐๐	๑,๐๐๐,๐๐๐	๑,๐๐๐,๐๐๐	สระหนองกอก ๑ แห่ง	ประชาชนมีแหล่งน้ำไว้อุปโภค บริโภค และใช้ในการเกษตร	กองช่าง
๑๕	ขุดลอกหนองเสาเหล็ก หมู่ที่ ๒ บ้านนา	เพื่อมีแหล่งน้ำไว้อุปโภคบริโภค	ขุดลอก ขนาด กว้างเฉลี่ย ๑๐๐ เมตร ยาว ๑๐๐ เมตร ลึกเฉลี่ย ๔ เมตร ตามแบบและรายการที่ ๑๒๓.๓๖๖ กำหนด	๑,๐๐๐,๐๐๐	๑,๐๐๐,๐๐๐	๑,๐๐๐,๐๐๐	๑,๐๐๐,๐๐๐	๑,๐๐๐,๐๐๐	หนองเสาเหล็ก ๑ แห่ง	ประชาชนมีแหล่งน้ำไว้อุปโภค บริโภค และใช้ในการเกษตร	กองช่าง

บัญชีครุภัณฑ์
แผนพัฒนาท้องถิ่น (พ.ศ. ๒๕๖๖-๒๕๗๐)
องค์การบริหารส่วนตำบลตาวั่ง อำเภอบัวเขต จังหวัดสุรินทร์

ที่	แผนงาน	หมวด	วัตถุประสงค์	เป้าหมาย(ผลผลิต)	งบประมาณและที่ผ่านมา					หน่วยงาน รับผิดชอบหลัก	
					๒๕๖๖(บาท)	๒๕๖๗(บาท)	๒๕๖๘(บาท)	๒๕๖๙(บาท)	๒๕๗๐(บาท)		
๑	บริหารงานทั่วไป	ครุภัณฑ์ ยานพาหนะ และขนส่ง	เพื่อใช้ในการปฏิบัติ ราชการ	รถบรรทุก (ดีเซล) ขนาด ๑ ตัน แบบ ดับเบิ้ลแควบ (ราคาตามบัญชีมาตรฐาน ครุภัณฑ์)	๘๕๔,๐๐๐						สำนักปลัดอบต.
๒	เคหะและชุมชน	ครุภัณฑ์อื่นๆ	เพื่อใช้ในการปฏิบัติ ราชการ	รถกระเช้าไฟฟ้า ขนาด ๖ ล้อ (ราคา ตามท้องตลาด)				๒,๖๐๐,๐๐๐			กองช่าง
รวม					๘๕๔,๐๐๐			๒,๖๐๐,๐๐๐			

ส่วนที่ ๔

การติดตามและประเมินผล

๑. การติดตามและประเมินผลยุทธศาสตร์

แนวทางการพิจารณาการติดตามและประเมินผลแผนพัฒนาท้องถิ่นตามระเบียบกระทรวงมหาดไทย ว่าด้วย การจัดทำแผนพัฒนาขององค์กรปกครองส่วนท้องถิ่น พ.ศ. ๒๕๔๘ (แก้ไขเพิ่มเติม ฉบับที่ ๓ พ.ศ. ๒๕๖๑) เป็นแบบที่กำหนดให้คณะกรรมการติดตามและประเมินผลแผนพัฒนาท้องถิ่น ดำเนินการให้คะแนน ตามเกณฑ์ที่กำหนดไว้ ซึ่งเป็นส่วนหนึ่งของการติดตามและประเมินผลแผนพัฒนา โดยดำเนินการให้แล้วเสร็จ ภายในหกสิบวัน นับแต่วันที่ประกาศใช้งบประมาณรายจ่าย มีรายละเอียด ดังนี้

๑. แนวทางการพิจารณาการติดตามและประเมินผลยุทธศาสตร์เพื่อความสอดคล้องแผนพัฒนาท้องถิ่น ประกอบด้วย

- ๑.๑ ข้อมูลสภาพทั่วไปและข้อมูลพื้นฐานขององค์กรปกครองส่วนท้องถิ่น ๒๐ คะแนน
- ๑.๒ การวิเคราะห์สถานการณ์และศักยภาพ ๒๐ คะแนน
- ๑.๓ ยุทธศาสตร์ ๖๐ คะแนน ประกอบด้วย

- (๑) ยุทธศาสตร์ขององค์กรปกครองส่วนท้องถิ่น ๑๐ คะแนน
- (๒) ยุทธศาสตร์ขององค์กรปกครองส่วนท้องถิ่นในเขตจังหวัด ๑๐ คะแนน
- (๓) ยุทธศาสตร์จังหวัด ๑๐ คะแนน
- (๔) วิสัยทัศน์ ๕ คะแนน
- (๕) กลยุทธ์ ๕ คะแนน
- (๖) เป้าประสงค์ของแต่ละประเด็นกลยุทธ์ ๕ คะแนน
- (๗) จุดยืนทางยุทธศาสตร์ ๕ คะแนน
- (๘) แผนงาน ๕ คะแนน
- (๙) ความเชื่อมโยงของยุทธศาสตร์ในภาพรวม ๕ คะแนน

คะแนนรวม ๑๐๐ คะแนน เกณฑ์ที่ควรได้เพื่อให้เกิดความสอดคล้องและขับเคลื่อน

การพัฒนาท้องถิ่นขององค์กรปกครองส่วนท้องถิ่น ไม่ควรน้อยกว่าร้อยละ ๘๐ (๘๐ คะแนน)

๒. แนวทางการพิจารณาการติดตามและประเมินผลโครงการเพื่อความสอดคล้องแผนพัฒนาท้องถิ่น ประกอบด้วย

- ๒.๑ การสรุปสถานการณ์การพัฒนา ๑๐ คะแนน
- ๒.๒ การประเมินผลการหน้าแผนพัฒนาท้องถิ่นไปปฏิบัติในเชิงปริมาณ ๑๐ คะแนน
- ๒.๓ การประเมินผลการหน้าแผนพัฒนาท้องถิ่นไปปฏิบัติในเชิงคุณภาพ ๑๐ คะแนน
- ๒.๔ แผนงานและยุทธศาสตร์การพัฒนา ๑๐ คะแนน
- ๒.๕ โครงการพัฒนา ๖๐ คะแนน ประกอบด้วย
 - (๑) ความชัดเจนของชื่อโครงการ ๕ คะแนน
 - (๒) กำหนดวัตถุประสงค์สอดคล้องกับโครงการ ๕ คะแนน
 - (๓) เป้าหมาย (ผลผลิตของโครงการ) มีความชัดเจนนำไปสู่การตั้งงบประมาณได้ ถูกต้อง ๕ คะแนน
 - (๔) โครงการมีความสอดคล้องกับแผนยุทธศาสตร์ชาติ ๒๐ ปี ๕ คะแนน
 - (๕) เป้าหมาย (ผลผลิตของโครงการ) มีความสอดคล้องกับแผนพัฒนาเศรษฐกิจและสังคม แห่งชาติ ฉบับที่ ๑๒ ๕ คะแนน

แผนพัฒนาท้องถิ่น (พ.ศ. ๒๕๖๖ - ๒๕๗๐)

องค์การบริหารส่วนตำบลตาวั่ง อำเภอบัวเขต จังหวัดสุรินทร์

- (๖) โครงการมีความสอดคล้องกับ Thailand ๔.๐ ๕ คะแนน
 - (๗) โครงการสอดคล้องกับยุทธศาสตร์จังหวัด ๕ คะแนน
 - (๘) โครงการแก้ไขปัญหาความยากจนหรือการเสริมสร้างให้ประเทศชาติมั่นคง มั่งคั่ง ยั่งยืน ภายใต้หลักปรัชญา ๕ คะแนน
 - (๙) งบประมาณ มีความสอดคล้องกับเป้าหมาย (ผลผลิตของโครงการ) ๕ คะแนน
 - (๑๐) มีการประมาณการราคาถูกต้องตามหลักวิธีการงบประมาณ ๕ คะแนน
 - (๑๑) มีการกำหนดตัวชี้วัด (KPI) และสอดคล้องกับวัตถุประสงค์และผลที่คาดว่าจะได้รับ ๕ คะแนน
 - (๑๒) ผลที่คาดว่าจะได้รับ สอดคล้องกับวัตถุประสงค์ ๕ คะแนน
- คะแนนรวม ๑๐๐ คะแนน เกณฑ์ที่ควรได้เพื่อให้เกิดความสอดคล้องและขับเคลื่อนการพัฒนาท้องถิ่นขององค์กรปกครองส่วนท้องถิ่น ไม่ควรน้อยกว่าร้อยละ ๘๐ (๘๐ คะแนน)

๓. แนวทางการพิจารณาการติดตามและประเมินผลยุทธศาสตร์เพื่อความสอดคล้องแผนพัฒนาท้องถิ่นขององค์กรปกครองส่วนท้องถิ่น ประเด็นการพิจารณา

- ๓.๑. ข้อมูลสภาพทั่วไปและข้อมูลพื้นฐานขององค์กรปกครองส่วนท้องถิ่น ๒๐ คะแนน
- ๓.๒ การวิเคราะห์สถานการณ์และศักยภาพ ๒๐ คะแนน
- ๓.๓ ยุทธศาสตร์ ๖๐ คะแนน ประกอบด้วย
 - ๓.๑ ยุทธศาสตร์ขององค์กรปกครองส่วนท้องถิ่น (๑๐)
 - ๓.๒ ยุทธศาสตร์ขององค์กรปกครองส่วนท้องถิ่นในเขตจังหวัด (๑๐)
 - ๓.๓ ยุทธศาสตร์จังหวัด (๑๐)
 - ๓.๔ วิสัยทัศน์ (๕)
 - ๓.๕ กลยุทธ์ (๕)
 - ๓.๖ เป้าประสงค์ของแต่ละประเด็นกลยุทธ์ (๕)
 - ๓.๗ จุดยืนทางยุทธศาสตร์ (๕)
 - ๓.๘ แผนงาน (๕)
 - ๓.๙ ความเชื่อมโยงของยุทธศาสตร์ในภาพรวม (๕)

๒. การติดตามและประเมินผลโครงการ

องค์กรรับผิดชอบในการติดตามและประเมินผล ซึ่งตามระเบียบกระทรวงมหาดไทยว่าด้วยการจัดทำแผนพัฒนาขององค์กรปกครองส่วนท้องถิ่น พ.ศ. ๒๕๔๘ และที่แก้ไขเพิ่มเติม (ฉบับที่ ๓) พ.ศ. ๒๕๖๑ กำหนดให้คณะกรรมการติดตามและประเมินผลแผนพัฒนาท้องถิ่น ซึ่งคณะกรรมการอาจแต่งตั้งคณะทำงานขึ้นช่วยในการติดตามและประเมินผลได้ตามความเหมาะสม ซึ่งควรแสดงไว้ในเอกสารแผนพัฒนาเพื่อเป็นแนวทางดำเนินงานที่ชัดเจนและต่อเนื่อง

การกำหนดวิธีการติดตามและประเมินผลเป็นการแสดงถึงวิธีการติดตามและประเมินผลโครงการ โดยการกำหนดรูปแบบที่จะใช้ในการติดตามและประเมินผลเพื่อตรวจสอบว่าดำเนินกิจกรรมตามโครงการอยู่ภายในระยะเวลาและงบประมาณที่กำหนดหรือไม่ และผลของการดำเนินโครงการบรรลุวัตถุประสงค์ที่ได้วางไว้หรือไม่ ทั้งนี้ การติดตามเป็นการตรวจสอบในระหว่างการดำเนินกิจกรรมตามโครงการในขณะที่การประเมินผลเป็นการตรวจสอบผลที่เกิดขึ้นจริง เมื่อดำเนินโครงการแล้วเสร็จเปรียบเทียบกับวัตถุประสงค์ที่ตั้งไว้

การกำหนดช่วงเวลาในการติดตามประเมินผล ให้คณะกรรมการติดตามและประเมินผลกำหนดช่วงเวลาในการติดตามประเมินผลโครงการ ตามแผนพัฒนาฯ โดยพิจารณาถึงความเหมาะสมของแต่ละโครงการ ในช่วงการติดตามประเมินผลโครงการในภาพรวมอย่างน้อยปีละ ๑ ครั้ง นำเสนอรายงานผลและ

แผนพัฒนาท้องถิ่น (พ.ศ. ๒๕๖๖ - ๒๕๗๐)

องค์การบริหารส่วนตำบลตาวิ้ง อำเภอปัวเขต จังหวัดสุรินทร์

เสนอความคิดเห็น ซึ่งได้จากการติดตามประเมินผลแผนพัฒนาท้องถิ่นต่อผู้บริหารท้องถิ่น เพื่อให้ผู้บริหารท้องถิ่นเสนอต่อสภาท้องถิ่น และประผลการติดตามและประเมินผลแผนพัฒนาให้ประชาชนในท้องถิ่นทราบอย่างน้อยปีละ ๑ ครั้ง ภายในเดือนธันวาคมของทุกปี ทั้งนี้ ให้ปิดประกาศโดยเปิดเผยไม่น้อยกว่าสามสิบวัน

๓. สรุปผลการพัฒนาท้องถิ่นในภาพรวม

๓.๑ การวัดผลในเชิงปริมาณและเชิงคุณภาพ

โดยใช้แบบสำหรับติดตามและประเมินผลเชิงปริมาณและคุณภาพ

(๑) แบบตัวบ่งชี้การปฏิบัติงาน (Performance Indicators)

(๒) แบบบัตรคะแนน (Scorecard Model) หรือ Scorecard Model ของ Kaplan & Norton

(๓) แบบมุ่งวัดผลสัมฤทธิ์ (Result Framework Model (RF))

(๔) แบบเชิงเหตุผล (Logical Model)

(๕) แบบวัดกระบวนการปฏิบัติงาน (Process Performance Measurement System (PPMS))

(๖) แบบการประเมินโดยใช้วิธีการแก้ปัญหาหรือเรียนรู้จากปัญหาที่เกิดขึ้น หรือ Problem-Solving Method

(๗) แบบการประเมินแบบมีส่วนร่วม (Participatory Method)

(๘) แบบการประเมินผลกระทบ (Impact Evaluation)

(๙) แบบการประเมินความเสี่ยง (Risk Assessment Model)

(๑๐) แบบประเมินตนเอง (Self-Assessment Model)

(๑๑) แบบอื่นๆ ที่องค์กรปกครองส่วนท้องถิ่นกำหนดขึ้น ทั้งนี้ต้องอยู่ภายใต้กรอบข้อ (๑) – (๑๐) หรือเป็นแบบผสมก็ได้

- เชิงปริมาณ (Quantity) เชิงคุณภาพ (Quality) ผลที่ได้จริงๆคืออะไร ค่าใช้จ่าย (Cost) เวลา (Time) เป็นไปตามที่กำหนดไว้หรือไม่
- ประชาชนได้ประโยชน์อย่างไรหรือราชการได้ประโยชน์อย่างไร
- วัดผลนั้นได้หรือไม่ หรือวัดได้เท่าไร (Key Performance Indicator : KPIs)
- ผลกระทบ (Impact)

๔. ข้อเสนอแนะในการจัดทำแผนพัฒนาท้องถิ่นในอนาคต

๔.๑ ผลกระทบนำไปสู่อนาคต

- เกิดการพัฒนาที่ล่าช้าเพราะการดำเนินงานต่างๆ ขององค์กรปกครองส่วนท้องถิ่นต้องผ่านกระบวนการหลายขั้นตอน และซับซ้อน

- ประชาชนอาจเกิดความเบื่อหน่ายกับกระบวนการจัดทำแผนที่มีความยุ่งยากมากขึ้น

- ปัญหาอาจไม่ได้รับการแก้ไขอย่างตรงจุดเพราะข้อจำกัดของระเบียบกฎหมายที่ทำได้ยากและบางเรื่องอาจดำเนินการไม่ได้

๔.๒ ข้อสังเกต ข้อเสนอแนะ ผลจากการพัฒนา

- การจัดทำแผนพัฒนาท้องถิ่นควรพิจารณาใช้แผนยุทธศาสตร์การพัฒนามาเป็นกรอบในการจัดทำแผนพัฒนาท้องถิ่นสี่ปีและให้มีความสอดคล้องกัน

- การจัดทำแผนพัฒนาท้องถิ่นควรพิจารณางบประมาณและคำนึงถึงสถานะการคลังในการพิจารณาโครงการ/กิจกรรมที่จะบรรจุในแผนพัฒนาท้องถิ่น
- ควรเร่งรัดให้มีการดำเนินการโครงการ/กิจกรรม ที่ตั้งในข้อบัญญัติงบประมาณรายจ่ายให้สามารถดำเนินการได้ในปีงบประมาณนั้น
- การจัดทำงบประมาณควรยึดแผนพัฒนาท้องถิ่นที่ได้มีการจัดทำไว้แล้วเป็นกรอบ
- การทำแผนในอนาคตควรมีลักษณะยืดหยุ่นเข้าใจง่าย สามารถเปลี่ยนแปลงได้ง่าย เพื่อตอบสนองความต้องการของประชาชนได้ทันทีและทำให้แผนพัฒนาสามารถใช้งานได้จริง

องค์การบริหารส่วนตำบลตาวั้ง

ภาคผนวก

องค์การบริหารส่วนตำบลต่าง

ก. แผนที่ตำบลตาวัง



องค์การบริหารส่วนตำบล

ข. แนวทางการพิจารณาการติดตามและประเมินผลยุทธศาสตร์เพื่อความสอดคล้องแผนพัฒนาท้องถิ่นขององค์กรปกครองส่วนท้องถิ่น

ประเด็นการพิจารณา	คะแนน
๑. ข้อมูลสภาพทั่วไปและข้อมูลพื้นฐานขององค์กรปกครองส่วนท้องถิ่น	๒๐
๒. การวิเคราะห์สถานการณ์และศักยภาพ	๒๐
๓. ยุทธศาสตร์ประกอบด้วย	๖๐
๓.๑ ยุทธศาสตร์ขององค์กรปกครองส่วนท้องถิ่น	(๑๐)
๓.๒ ยุทธศาสตร์ขององค์กรปกครองส่วนท้องถิ่นในเขตจังหวัด	(๑๐)
๓.๓ ยุทธศาสตร์จังหวัด	(๑๐)
๓.๔ วิสัยทัศน์	(๕)
๓.๕ กลยุทธ์	(๕)
๓.๖ เป้าประสงค์ของแต่ละประเด็นกลยุทธ์	(๕)
๓.๗ จุดยืนทางยุทธศาสตร์	(๕)
๓.๘ แผนงาน	(๕)
๓.๙ ความเชื่อมโยงของยุทธศาสตร์ในภาพรวม	(๕)
รวมคะแนน	๑๐๐

แนวทางเบื้องต้นในการให้คะแนนแนวทางการพิจารณาการติดตามและประเมินผลยุทธศาสตร์
เพื่อความสอดคล้องแผนพัฒนาท้องถิ่น
ขององค์การบริหารส่วนตำบลตาวั่ง

ประเด็นการพิจารณา	รายละเอียดหลักเกณฑ์	คะแนนเต็ม	คะแนนที่ได้
๑. ข้อมูลสภาพทั่วไปและข้อมูลพื้นฐานขององค์การปกครองส่วนท้องถิ่น	ควรประกอบด้วยข้อมูลดังนี้ (๑) ข้อมูลเกี่ยวกับด้านกายภาพ เช่น ที่ตั้งของหมู่บ้าน/ชุมชน/ตำบล ลักษณะภูมิประเทศ ลักษณะภูมิอากาศ ลักษณะของที่ดิน ลักษณะของแหล่งน้ำ ลักษณะของป่าไม้ ฯลฯ ด้านการเมือง/การปกครอง เช่น เขตการปกครองการเลือกตั้ง	๒๐ (๓)	
	(๒) ข้อมูลเกี่ยวกับด้านการเมือง/การปกครอง เช่น เขตการปกครอง การเลือกตั้ง ฯลฯ ประชากร เช่น ข้อมูลเกี่ยวกับจำนวนประชากร และช่วงอายุและจำนวนประชากร ฯลฯ	(๒)	
	(๓) ข้อมูลเกี่ยวกับสภาพทางสังคม เช่น การศึกษา สาธารณสุข อาชญากรรม ยาเสพติด การสังคมสงเคราะห์	(๒)	
	(๔) ข้อมูลเกี่ยวกับระบบบริหารพื้นฐาน เช่น การคมนาคมขนส่ง การไฟฟ้า การประปา โทรศัพท์ ฯลฯ	(๒)	
	(๕) ข้อมูลเกี่ยวกับระบบเศรษฐกิจ เช่น การเกษตร การประมง การประมงสัตว์ การบริการ การท่องเที่ยว อุตสาหกรรม การพาณิชย์/กลุ่มอาชีพแรงงาน ฯลฯ และเศรษฐกิจพอเพียงท้องถิ่น (ด้านการเกษตรและแหล่งน้ำ)	(๒)	
	(๖) ข้อมูลเกี่ยวกับศาสนา ประเพณี วัฒนธรรม เช่น การนับถือศาสนาประเพณีและงานประจำปี ภูมิปัญญาท้องถิ่น ภาษาถิ่น สินค้าพื้นเมืองและของที่ระลึก ฯลฯ และอื่นๆ	(๒)	
	(๗) ข้อมูลเกี่ยวกับทรัพยากรธรรมชาติ เช่น น้ำ ป่าไม้ ภูเขา คุณภาพของทรัพยากรธรรมชาติ ฯลฯ	(๒)	
	(๘) การสำรวจและจัดเก็บข้อมูลเพื่อการจัดทำแผนพัฒนาท้องถิ่น หรือการใช้ข้อมูล จปฐ.	(๒)	
	(๙) การประชุมประชาคมท้องถิ่น รูปแบบ วิธีการ และการดำเนินการประชุมประชาคมท้องถิ่นโดยใช้กระบวนการร่วมคิด ร่วมทำ ร่วมตัดสินใจ ร่วมตรวจสอบ ร่วมรับประโยชน์ ร่วมแก้ไขปัญหา ปรีกษาหารือ แลกเปลี่ยนเรียนรู้ เพื่อแก้ไขปัญหาสำหรับการพัฒนาท้องถิ่นตามอำนาจหน้าที่ขององค์การปกครองส่วนท้องถิ่น	(๓)	

ประเด็นการพิจารณา	รายละเอียดหลักเกณฑ์	คะแนนเต็ม	คะแนนที่ได้
๒. การวิเคราะห์สภาพการณ์และศักยภาพ	<p>ควรประกอบด้วยข้อมูลดังนี้</p> <p>(๑) การวิเคราะห์ที่ครอบคลุมความเชื่อมโยง ความสอดคล้อง ยุทธศาสตร์จังหวัด ยุทธศาสตร์การพัฒนาขององค์กรปกครองส่วนท้องถิ่นในเขตจังหวัด ยุทธศาสตร์ขององค์กรปกครองส่วนท้องถิ่น นโยบายของผู้บริหารท้องถิ่น รวมถึงความเชื่อมโยงแผนยุทธศาสตร์ชาติ ๒๐ ปี แผนพัฒนาเศรษฐกิจและสังคมแห่งชาติ และ Thailand ๔.๐</p>	๒๐ (๕)	
	<p>(๒) การวิเคราะห์การใช้ผังเมืองรวมหรือผังเมืองเฉพาะและการบังคับใช้ผลของการบังคับใช้ สภาพการณ์ที่เกิดขึ้นต่อการพัฒนาท้องถิ่น</p>	(๓)	
	<p>(๓) การวิเคราะห์ทางสังคม เช่น ด้านแรงงาน การศึกษา สาธารณสุข ความยากจน อาชญากรรม ปัญหาเสพติด เทคโนโลยี จารีต ประเพณี วัฒนธรรม ภูมิปัญญาท้องถิ่น เป็นต้น</p>	(๓)	
	<p>(๔) การวิเคราะห์ทางเศรษฐกิจ ข้อมูลด้านรายได้ครัวเรือน การส่งเสริมอาชีพ กลุ่มอาชีพ กลุ่มทางสังคม การพัฒนาอาชีพและกลุ่มต่างๆ สภาพทางเศรษฐกิจและความเป็นอยู่ทั่วไป เป็นต้น</p>	(๓)	
	<p>(๕) การวิเคราะห์สิ่งแวดล้อม พื้นที่สีเขียว ธรรมชาติต่างๆ ทางภูมิศาสตร์ กระบวนการหรือสิ่งที่เกิดขึ้น การประติษฐ์ที่มีผลต่อสิ่งแวดล้อมและการพัฒนา</p>	(๓)	
	<p>(๖) ผลการวิเคราะห์ศักยภาพเพื่อประเมินสถานภาพการพัฒนาในปัจจุบันและโอกาสการพัฒนาในอนาคตของท้องถิ่น ด้วยเทคนิค SWOT Analysis ที่อาจส่งผลต่อการดำเนินงานได้แก่ S-Strengit (จุดแข็ง) W-Weakness (จุดอ่อน) O-Opportunity (โอกาส) และT-Therat (อุปสรรค)</p>	(๓)	
<p>๓. ยุทธศาสตร์</p> <p>๓.๑ ยุทธศาสตร์ขององค์กรปกครองส่วนท้องถิ่น</p>	<p>ควรประกอบด้วยข้อมูลดังนี้</p> <p>สอดคล้องกับสภาพสังคม เศรษฐกิจ สิ่งแวดล้อมของท้องถิ่น ประเด็นปัญหาการพัฒนาและแนวทางการพัฒนาที่สอดคล้องกับยุทธศาสตร์ขององค์กรปกครองส่วนท้องถิ่น และเชื่อมโยงหลักประชารัฐแผนยุทธศาสตร์ชาติ ๒๐ ปี แผนพัฒนาเศรษฐกิจและสังคมแห่งชาติ และ Thailand ๔.๐</p>	๖๐ (๑๐)	
<p>๓.๒ ยุทธศาสตร์ขององค์กรปกครองส่วนท้องถิ่นในเขตจังหวัด</p>	<p>สอดคล้องและเชื่อมโยงกับสภาพสังคม เศรษฐกิจ สิ่งแวดล้อมของท้องถิ่น และยุทธศาสตร์จังหวัด และเชื่อมโยงหลักประชารัฐแผนยุทธศาสตร์ชาติ ๒๐ ปี แผนพัฒนาเศรษฐกิจและสังคมแห่งชาติและ Thailand ๔.๐</p>	(๑๐)	
<p>๓.๓ ยุทธศาสตร์จังหวัด</p>	<p>สอดคล้องกับแผนพัฒนาเศรษฐกิจและสังคมแห่งชาติ แผนการบริหารราชการแผ่นดิน นโยบาย/ยุทธศาสตร์ คสช. และนโยบายรัฐบาลหลักประชารัฐ แผนยุทธศาสตร์ชาติ ๒๐ ปี และThailand ๔.๐</p>	(๑๐)	

ประเด็นการพิจารณา	รายละเอียดหลักเกณฑ์	คะแนนเต็ม	คะแนนที่ได้
๓.๔ วิสัยทัศน์	วิสัยทัศน์ ซึ่งมีลักษณะแสดงสถานะที่องค์กรปกครองส่วนท้องถิ่นต้องการจะเป็นหรือบรรลุถึงอนาคตอย่างชัดเจน สอดคล้องกับโอกาสและศักยภาพที่เป็นลักษณะเฉพาะขององค์กรปกครองส่วนท้องถิ่นและสัมพันธ์กับโครงการพัฒนา	(๕)	
๓.๕ กลยุทธ์	แสดงให้เห็นช่องทาง วิธีการ ภารกิจหรือสิ่งที่ต้องทำตามอำนาจหน้าที่ขององค์กรปกครองส่วนท้องถิ่นที่จะนำไปสู่การบรรลุวิสัยทัศน์ หรือแสดงให้เห็นถึงความชัดเจนในสิ่งที่จะดำเนินการให้บรรลุวิสัยทัศน์นั้น	(๕)	
๓.๖ เป้าประสงค์ของแต่ละประเด็นกลยุทธ์	เป้าประสงค์ของแต่ละประเด็นกลยุทธ์มีความสอดคล้องและสนับสนุนต่อกลยุทธ์ที่จะเกิดขึ้น มุ่งหมายสิ่งหนึ่งสิ่งใดที่ชัดเจน	(๕)	
๓.๗ จุดยืนทางยุทธศาสตร์ (Positioning)	ความมุ่งมั่นอันแน่วแน่ในการวางแผนพัฒนาท้องถิ่น เพื่อให้บรรลุวิสัยทัศน์ขององค์กรปกครองส่วนท้องถิ่น ซึ่งเกิดจากศักยภาพของพื้นที่จริง ที่จะนำไปสู่ผลสำเร็จทางยุทธศาสตร์	(๕)	
๓.๘ แผนงาน	แผนงานหรือจุดมุ่งหมายเพื่อการพัฒนาในอนาคต กำหนดจุดมุ่งหมายในเรื่องใดเรื่องหนึ่งหรือแผนงานที่เกิดจากเป้าประสงค์ ตัวชี้วัด ค่าเป้าหมาย กลยุทธ์ จุดยืนทางยุทธศาสตร์ขององค์กรปกครองส่วนท้องถิ่นที่มีความชัดเจน นำไปสู่การทำโครงการพัฒนาท้องถิ่นในแผนพัฒนาท้องถิ่น โดยระบุแผนงานและความเชื่อมโยงดังกล่าว	(๕)	
๓.๙ ความเชื่อมโยงของยุทธศาสตร์ในภาพรวม	ความเชื่อมโยงองค์รวมที่นำไปสู่การพัฒนาท้องถิ่นที่เกิดผลผลิต/โครงการจากแผนยุทธศาสตร์ชาติ ๒๐ ปี แผนพัฒนาเศรษฐกิจและสังคมแห่งชาติ ฉบับที่ ๑๒ Thailand ๔.๐ แผนพัฒนาภาค/แผนพัฒนากลุ่มจังหวัด ยุทธศาสตร์การพัฒนาขององค์กรปกครองส่วนท้องถิ่นในเขตจังหวัดและยุทธศาสตร์ขององค์กรปกครองส่วนท้องถิ่น	(๕)	
รวมคะแนน		๑๐๐	

ค. แนวทางการพิจารณาการติดตามและประเมินผลโครงการเพื่อความสอดคล้องแผนพัฒนาท้องถิ่นขององค์กรปกครองส่วนท้องถิ่น

ประเด็นการพิจารณา	คะแนน
๑. การสรุปสถานการณ์การพิจารณา	๑๐
๒. การประเมินผลการนำแผนพัฒนาท้องถิ่นไปปฏิบัติในเชิงปริมาณ	๑๐
๓. การประเมินผลการนำแผนพัฒนาท้องถิ่นสู่ปีไปปฏิบัติในเชิงคุณภาพ	๑๐
๔. แผนงานและยุทธศาสตร์การพิจารณา	๑๐
๕. โครงการพัฒนา ประกอบด้วย	๖๐
๕.๑ ความชัดเจนของชื่อโครงการ	(๕)
๕.๒ กำหนดวัตถุประสงค์สอดคล้องกับโครงการ	(๕)
๕.๓ เป้าหมาย (ผลผลิตของโครงการ) มีความชัดเจนนำไปสู่การตั้งงบประมาณได้ถูกต้อง	(๕)
๕.๔ โครงการมีความสอดคล้องกับแผนยุทธศาสตร์ชาติ ๒๐ ปี	(๕)
๕.๕ เป้าหมาย (ผลผลิตของโครงการ) มีความสอดคล้องกับแผนพัฒนาเศรษฐกิจและสังคมแห่งชาติ	(๕)
๕.๖ โครงการมีความสอดคล้องกับ Thailand ๔.๐	(๕)
๕.๗ โครงการสอดคล้องกับยุทธศาสตร์จังหวัด	(๕)
๕.๘ โครงการแก้ไขปัญหาความยากจนหรือการเสริมสร้างให้ประเทศชาติมั่นคง มั่งคั่ง ยั่งยืน ภายใต้หลักปรัชญา	(๕)
๕.๙ งบประมาณ มีความสอดคล้องกับเป้าหมาย (ผลผลิตของโครงการ)	(๕)
๕.๑๐ มีการประมาณการราคาถูกต้องตามหลักวิธีการงบประมาณ	(๕)
๕.๑๑ มีการกำหนดตัวชี้วัด (KPI) และสอดคล้องกับวัตถุประสงค์และผลคาดว่าจะได้รับ	(๕)
๕.๑๒ ผลที่คาดว่าจะได้รับ สอดคล้องกับวัตถุประสงค์	(๕)
รวมคะแนน	๑๐๐

**แนวทางเบื้องต้นในการให้คะแนนแนวทางการพิจารณาการติดตามและประเมินผลโครงการ
เพื่อความสอดคล้องแผนพัฒนาท้องถิ่น
ขององค์การบริหารส่วนตำบลตาวัง**

ประเด็นการพิจารณา	รายละเอียดหลักเกณฑ์	คะแนนเต็ม	คะแนนที่ได้
๑. การสรุปสถานการณ์การพัฒนา	เป็นการวิเคราะห์กรอบการจัดทำยุทธศาสตร์ขององค์กรปกครองส่วนท้องถิ่น (ใช้การวิเคราะห์ SWOT Analysis/Demand (Demand Analysis)/Global Demand และ Trend ปัจจัยและสถานการณ์การเปลี่ยนแปลงที่มีผลต่อการพัฒนา อย่างน้อยต้องประกอบด้วย การวิเคราะห์ศักยภาพด้านเศรษฐกิจ, ด้านสังคม, ด้านทรัพยากรธรรมชาติและสิ่งแวดล้อม)	๑๐	
๒. การประเมินผล การนำแผนพัฒนาท้องถิ่นไปปฏิบัติในเชิงปริมาณ	๑) การควบคุมที่มีตัวเลขต่างๆ เพื่อนำมาใช้วัดผลในเชิงปริมาณเช่น การวัดจำนวนโครงการ กิจกรรม งานต่างๆ ก็คือผลผลิตนั่นเองว่า เป็นไปตามที่ตั้งเป้าหมายเอาไว้หรือไม่จำนวนที่ดำเนินการจริงตามที่ได้กำหนดไว้เท่าไร จำนวนที่ไม่สามารถดำเนินการได้มีจำนวนเท่าไร สามารถอธิบายได้ตามหลักประสิทธิภาพ (Efficiency) ของการพัฒนาท้องถิ่นตามอำนาจหน้าที่ที่ได้กำหนดไว้ ๒) วิเคราะห์ผลกระทบ/สิ่งที่กระทบ (Impact) โครงการที่ดำเนินการในเชิงปริมาณ (Qualitative)	๑๐	
๓. การประเมินผล การนำแผนพัฒนาท้องถิ่นไปปฏิบัติในเชิงคุณภาพ	๑) การประเมินประสิทธิผลของแผนพัฒนาในเชิงคุณภาพคือการนำเอาเทคนิคๆ มาใช้เพื่อวัดค่าภารกิจ โครงการ กิจกรรม งานต่างๆ ที่ดำเนินการในพื้นที่นั้นๆ ตรงต่อความต้องการของประชาชนหรือไม่ และเป็นไปตามอำนาจหน้าที่หรือไม่ ประชาชนพึงพอใจหรือไม่ สิ่งของ วัสดุ ครุภัณฑ์ การดำเนินการต่างๆ มีสภาพหรือลักษณะ ถูกต้อง คงทน ถาวร สามารถใช้ได้ตามวัตถุประสงค์หรือไม่ ซึ่งเป็นไปตามหลักประสิทธิผล(Effectiveness) ผลการปฏิบัติราชการตามที่ได้รับงบประมาณมาดำเนินการ รวมถึงสามารถเทียบเคียงกับส่วนราชการหรือหน่วยงาน ๒) วิเคราะห์ผลกระทบ/สิ่งที่กระทบ (Impact) โครงการที่ดำเนินการในเชิงคุณภาพ (Qualitative)	๑๐	
๔. แผนงานและยุทธศาสตร์การพัฒนา	๑) วิเคราะห์แผนงาน งานที่เกิดจากด้านต่างๆ มีความสอดคล้องกับยุทธศาสตร์ขององค์กรปกครองส่วนท้องถิ่นในมิติต่างๆ จนนำไปสู่การจัดทำโครงการพัฒนาท้องถิ่นโดยใช้ SWOT Analysis/Demand (Demand Analysis)/Global Demand/Trend หรือหลักการบูรณาการ (Integration) กับองค์กรปกครองส่วนท้องถิ่น ที่มีพื้นที่ติดต่อกัน ๒) วิเคราะห์แผนงาน งาน ที่เกิดจากด้านต่างๆ ที่สอดคล้องกับการแก้ไขปัญหาความยากจน หลักปรัชญา และหลักปรัชญาเศรษฐกิจพอเพียงและโดยเฉพาะเศรษฐกิจพอเพียงท้องถิ่น (ด้านการเกษตรและแหล่งน้ำ) (Local Sufficiency Economy Plan:LSEP)	๑๐	

ประเด็นการพิจารณา	รายละเอียดหลักเกณฑ์	คะแนนเต็ม	คะแนนที่ได้
<p>๕. โครงการพัฒนา</p> <p>๕.๑ ความชัดเจนของชื่อโครงการ</p>	<p>ควรประกอบด้วยข้อมูลดังนี้</p> <p>เป็นโครงการที่มีวัตถุประสงค์สนองต่อแผนยุทธศาสตร์การพัฒนาขององค์กรปกครองส่วนท้องถิ่นและดำเนินการเพื่อให้การพัฒนาบรรลุตามวิสัยทัศน์ขององค์กรปกครองส่วนท้องถิ่นที่กำหนดไว้ ชื่อโครงการมีความชัดเจน มุ่งไปเรื่องใดเรื่องหนึ่ง อ่านแล้วเข้าใจได้ว่าจะพัฒนาอะไรในอนาคต</p>	<p>๖๐</p> <p>(๕)</p>	
<p>๕.๒ กำหนดวัตถุประสงค์สอดคล้องกับโครงการ</p>	<p>มีวัตถุประสงค์ชัดเจน (clear objective) โครงการที่กำหนดวัตถุประสงค์สอดคล้องกับความเป็นมาของโครงการ สอดคล้องกับหลักการและเหตุผล วิธีการดำเนินงานต้องสอดคล้องกับวัตถุประสงค์ มีความเป็นไปได้ชัดเจน มีลักษณะเฉพาะเจาะจง</p>	<p>(๕)</p>	
<p>๕.๓ เป้าหมาย (ผลผลิตของโครงการ) มีความชัดเจนนำไปสู่การตั้งงบประมาณได้ถูกต้อง</p>	<p>สภาพที่ยากให้เกิดขึ้นในอนาคตเป็นทิศทางที่ต้องไปให้ถึงเป้าหมาย ต้องชัดเจน สามารถระบุจำนวนเท่าไร กลุ่มเป้าหมายคืออะไร มีผลผลิตอย่างไร กลุ่มเป้าหมาย พื้นที่ดำเนินงาน และระยะเวลา ดำเนินงานอธิบายให้ชัดเจนว่าโครงการนี้จะทำที่ไหน เริ่มต้นในช่วงเวลาใดและจบลงเมื่อไร ใครคือกลุ่มเป้าหมายของโครงการ หากกลุ่มเป้าหมายมีหลายกลุ่ม ให้บอกชัดเจนไปว่าใครคือกลุ่มเป้าหมายหลัก ใครคือกลุ่มเป้าหมายรอง</p>	<p>(๕)</p>	
<p>๕.๔ โครงการมีความสอดคล้องกับแผนยุทธศาสตร์ ๒๐ ปี</p>	<p>โครงการสอดคล้องกับ (๑) ความมั่นคง (๒) การสร้างความสามารถในการแข่งขัน (๓) การพัฒนาเสริมสร้างศักยภาพคน (๔) การสร้างโอกาสความเสมอภาคและเท่าเทียมกันทางสังคม (๕) การสร้างการเติบโตบนคุณภาพชีวิตที่เป็นมิตรต่อสิ่งแวดล้อม (๖) การปรับสมดุลและพัฒนาระบบการบริหารจัดการภาครัฐ เพื่อให้เกิดความมั่นคง มั่งคั่ง ยั่งยืน</p>	<p>(๕)</p>	
<p>๕.๕ เป้าหมาย (ผลผลิตของโครงการ) มีความสอดคล้องกับแผนพัฒนาเศรษฐกิจและสังคมแห่งชาติ</p>	<p>โครงการมีความสอดคล้องแผนพัฒนาเศรษฐกิจและสังคมแห่งชาติ ฉบับที่ ๑๒ โดย (๑) ยึดหลักปรัชญาเศรษฐกิจพอเพียง (๒) ยึดคนเป็นศูนย์กลางพัฒนา (๓) ยึดวิสัยทัศน์ภายใต้ยุทธศาสตร์ชาติ ๒๐ ปี (๔) ยึดเป้าหมายอนาคตประเทศไทย ๒๕๗๙ (๕) ยึดหลักการนำไปสู่ปฏิบัติให้เกิดผลสัมฤทธิ์อย่างจริงจังใน ๕ ปีที่ต่อยอดไปสู่ผลสัมฤทธิ์ที่เป็นเป้าหมายระยะยาว ภายใต้แนวทางการพัฒนา (๑) การยกระดับศักยภาพการแข่งขันและการหลุดพ้นกับดักรายได้ปานกลางสู่รายได้สูง (๒) การพัฒนาศักยภาพคนตามช่วงวัยและการปฏิรูประบบเพื่อสร้างสังคมสูงวัยอย่างมีคุณภาพ (๓) การลดความเหลื่อมล้ำทางสังคม (๔) การรองรับการเชื่อมโยงภูมิภาคและความเป็นเมือง (๕) การสร้างความเจริญเติบโตทางเศรษฐกิจและสังคมอย่างเป็นมิตรกับสิ่งแวดล้อม (๖) การบริหารราชการแผ่นดินที่มีประสิทธิภาพ</p>	<p>(๕)</p>	

ประเด็นการพิจารณา	รายละเอียดหลักเกณฑ์	คะแนนเต็ม	คะแนนที่ได้
๕.๖ โครงการมีความสอดคล้อง	โครงการมีลักษณะหรือสอดคล้องกับการปรับเปลี่ยนโครงสร้างเศรษฐกิจไปสู่ Value-Based Economy หรือเศรษฐกิจที่ขับเคลื่อนด้วยนวัตกรรม ทำน้อย ได้มาก เช่น (๑) เปลี่ยนจากการผลิตสินค้า โภคภัณฑ์ไปสู่สินค้าเชิงนวัตกรรม (๒) เปลี่ยนจากการขับเคลื่อนประเทศด้วยภาคอุตสาหกรรมไปสู่การขับเคลื่อนด้วยเทคโนโลยี ความคิดสร้างสรรค์และนวัตกรรม (๓) เปลี่ยนจากการเน้นภาคการผลิตสินค้าไปสู่การเน้นภาคบริการมากขึ้น รวมถึงโครงการที่เพิ่มเติมด้วยวิทยาการ ความคิดสร้างสรรค์ นวัตกรรม วิทยาศาสตร์ เทคโนโลยี และการวิจัยและพัฒนาแล้วต่อยอดความได้เปรียบเชิงเปรียบเทียบ เช่น ด้านการเกษตรเทคโนโลยีชีวภาพ สาธารณสุข วัฒนธรรม ฯลฯ	(๕)	
๕.๗ โครงการสอดคล้องกับยุทธศาสตร์จังหวัด	โครงการพัฒนาท้องถิ่นมีความสอดคล้องกับห้วงระยะเวลาของแผนพัฒนาจังหวัดที่ได้กำเนิดขึ้น เพื่อขับเคลื่อนการพัฒนาท้องถิ่นเสมือนหนึ่งการขับเคลื่อนการพัฒนาจังหวัดซึ่งไม่สามารถแยกส่วนใดส่วนหนึ่งออกจากกันได้ นอกจากนี้โครงการพัฒนาท้องถิ่นต้องเป็นโครงการเชื่อมต่อหรือเดินทางไปด้วยกับยุทธศาสตร์จังหวัดที่ได้กำหนดขึ้นเป็นปัจจุบัน	(๕)	
๕.๘ โครงการแก้ไขปัญหาความยากจนหรือการเสริมสร้างให้ประเทศชาติมั่นคง มั่งคั่ง ยั่งยืน ภายใต้หลักปรัชญา	เป็นโครงการที่ดำเนินการภายใต้พื้นฐานความพอเพียงที่ประชาชนดำเนินการเองหรือร่วมดำเนินการ เป็นโครงการต่อยอดและขยายได้ เป็นโครงการที่ประชาชนต้องการเพื่อให้เกิดความยั่งยืน ซึ่งมีลักษณะที่จะให้ท้องถิ่นมีความมั่นคง มั่งคั่ง ยั่งยืน เป็นท้องถิ่นที่พัฒนาแล้วด้วยการพัฒนาปรัชญาเศรษฐกิจพอเพียง	(๕)	
๕.๙ งบประมาณมีความสอดคล้องกับเป้าหมาย (ผลผลิตของโครงการ)	งบประมาณโครงการพัฒนาจะต้องคำนึงถึงหลักสำคัญ ๕ ประการในการจัดทำโครงการได้แก่ (๑) ความประหยัด (Economy) (๒) ความมีประสิทธิภาพ (Efficiency) (๓) ความมีประสิทธิภาพ (Effectiveness) (๔) ความยุติธรรม (Equity) (๕) ความโปร่งใส (Transparency)	(๕)	
๕.๑๐ มีการประมาณการราคาถูกต้องตามหลักวิธีการงบประมาณ	การประมาณราคาเพื่อการพัฒนาต้องให้สอดคล้องกับโครงการถูกต้องตามหลักวิชาการทางช่อง หลักของราคากลาง ราคากลางท้องถิ่นมีความโปร่งใสในการกำหนดราคาและตรวจสอบในเชิงประจักษ์	(๕)	
๕.๑๑ มีการกำหนดตัวชี้วัด (KPI) และสอดคล้องกับวัตถุประสงค์และผลที่คาดว่าจะได้รับ	มีการกำหนดตัวชี้วัดผลงาน (Key Performancy Indicator : KPI) ที่สามารถวัดได้ (measurable) ใช้บอกประสิทธิผล (effectiveness) ใช้บอกประสิทธิภาพ (efficiency) ได้ เช่น การกำหนดความพึงพอใจ การกำหนดร้อยละ การกำหนดอันเกิดจากผลของวัตถุประสงค์ที่เกิดที่สิ่งที่ได้รับ (การคาดการณ์ คาดว่าจะได้รับ)	(๕)	
๕.๑๒ ผลที่คาดว่าจะได้รับสอดคล้องกับวัตถุประสงค์	ผลที่ได้รับเป็นสิ่งที่เกิดขึ้นจริงจากการดำเนินการตามโครงการพัฒนาซึ่งสอดคล้องกับวัตถุประสงค์ที่ตั้งไว้ การได้ผลหรือผลที่เกิดขึ้นจะต้องเท่ากับวัตถุประสงค์หรือมากกว่าวัตถุประสงค์ ซึ่งการเขียนวัตถุประสงค์ควรคำนึงถึง (๑) ความเป็นไปได้และมีความเฉพาะเจาะจง ในการดำเนินงานตามโครงการ (๒) วัดและประเมินผลดับของความสำเร็จได้ (๓) ระบุสิ่งที่ต้องการดำเนินงานอย่างชัดเจนและเฉพาะเจาะจงมากที่สุด และสามารถปฏิบัติได้ (๔) เป็นเหตุ สอดคล้องกับความเป็นจริง (๕) ส่งผลต่อการบ่งบอกเวลาได้	(๕)	
รวมคะแนน		๑๐๐	